VENERDI' 29 LUGLIO - ANNO 115 - NUMERO 203

Continua il grande caldo, nove milioni partono per le ferie

Operazione vacanze

■ E' il giorno del «grande esodo». L'esercito delle vacanze è in moto: nove milioni di automobilisti sulle strade, stazioni ferroviarie ed aeroporti presi d'assalto. Oggi chiudono le grandi fabbriche.

Alle 16 scatta, in tutta Italia, il «piano partenze» messo a punto dalla polizia stradale. Migliaia di pattuglie controllano il traffico su tutte le strade: solo in provincia di Torino, si calcola che circoleranno almeno 550 mila autovetture. Agli italiani che si mettono in moto per raggiungere la meta delle vacanze, si aggiungono le migliaia di turisti stranieri. Dal Brennero a Ventimiglia, lo «stivale» è una sola, grande «coda».

Il caldo non dà tregua. E, nonostante s'allunghino sulle ferie le ombre della crisi economica e delle sospensioni autunnali, l'afa consiglia qualche settimana di riposo.

■ ALLE PAGINE 4 E 11

Venerdì 29 Luglio 1983

STAMPA SERA

QUOTIDIANO D'INFORMAZIONI - TORINO, VIA MARENCO 32 - TEL. (011) 65.681 - CODICE DI AVVIAM. POSTALE 10126 - SPEDIZIONE IN ABBON. POSTALE (GRUPPO 1/70) - LIRE 500 (ARRETRATI IL DOPPIO)

Nuovo, nuovo, nuovo,
Sauvignon Crémant
SELEZIONE CINZANO GRANDI VINI
Il piacere nuovo dello spumante a tavola.

Strage a Palermo: assassinati il capo ufficio istruzione e due carabinieri

TRITOLO SU UN'AUTO GIUDICE E SCORTA UCCISI

■ PALERMO — La mafia ha compiuto una nuova strage. Il capo dell'ufficio istruzione di Palermo, Rocco Chinnici, e due carabinieri di scorta, sono rimasti uccisi stamane poco dopo le otto dall'esplosione di un'auto parcheggiata davanti all'abitazione del magistrato. E' morto anche il custode dello stabile.

La strage è avvenuta in via Pipitone Federico. Secondo la prima ricostruzione dei fatti, Rocco Chinnici era appena uscito di casa per recarsi al lavoro. Si apprestava a salire sulla sua vettura blindata mentre tre pattuglie di carabinieri controllavano, armi in pugno, la via bloccando il traffico.

In quel momento un tremendo boato ha fatto tremare tutti gli isolati circostanti. Un'auto imbottita di tritolo, una Citroën, è stata fatta esplodere probabilmente con un radio-comando a distanza. Rocco Chinnici, due carabinieri e il custode, sono rimasti orribilmente dilaniati.

Rocco Chinnici, che aveva 58 anni, era nel mirino della mafia ormai dal 1981, da quando cioè era diventato capo dell'ufficio istruzione. A quell'incarico era prima destinato il giudice Cesare Terranova, ucciso dalla mafia nel 1979.

Chinnici si era subito distinto per il rigore morale e l'intransigenza con la quale conduceva la sua battaglia contro le cosche palermitane. In particolare si occupava della «pista della droga», la stessa che era già costata la vita al capo della mobile Lorie Giuliano, al procuratore Costa e al generale Dalla Chiesa.

Proprio in questi giorni Chinnici stava coordinando le indagini di vari magistrati fra i quali il giudice Falcone che si è recato in Thailandia, uno dei punti da dove la droga viene spedita in Sicilia.

Dopo Toscana, Sardegna e Sicilia emergenza anche in Campania

DAI BOSCHI GLI INCENDI ORA MINACCIANO LE CASE

Tempio Pausania è la zona più colpita: 6 morti, 30 ustionati, 3 boy-scout bolognesi dispersi

■ ROMA — L'Italia brucia. In Sardegna decine di località vengono sgomberate in queste ore perché le fiamme cominciano ormai ad aggredire anche le case. A Tempio Pausania, dopo i sei morti di ieri, adesso si teme per la vita di tre giovani boy scout bolognesi che erano in campeggio nei pressi della città. Nessuno ha più loro notizie da un giorno e vengono ufficialmente dati per dispersi.

Reparti dell'esercito sono stati mobilitati. In stato di allerta anche il comando Sud Europa della Nato. Le richieste di intervento sono parecchie decine ed è ormai quasi impossibile soddisfarle tutte con i limitati mezzi a disposizione. Secondo i vigili del fuoco, la stragrande maggioranza degli incendi è dolosa.

Dopo la Toscana e la Sicilia, e adesso la Sardegna, anche la Campania minaccia di trasformarsi in un immenso rogo. La Giunta regionale ha dichiarato lo stato di grave pericolosità e ha vietato nelle zone boscose l'accensione di fuochi, l'uso di apparecchi a fiamma o elettrici, di fornelli o inceneritori che producono faville e brace. E' vietato anche fumare.

La Giunta regionale ha inoltre imposto alle ferrovie dello Stato di dotare le ruote delle locomotive di cuffie antiscintille.

Incendi di vaste proporzioni sono scoppiati anche in Corsica. Il governo di Parigi ha dichiarato lo stato d'emergenza e ha inviato nell'isola altri trecento vigili del fuoco e sei aerei «Canadair». Decine di case alla periferia di Ajaccio sono state evacuate. Le fiamme hanno fatto esplodere una centrale elettrica.

ORISTANO. UNA SQUADRA DI «RANGER» DELLA FORESTALE TENTA DI CIRCOSCRIVERE UN INCENDIO ALLE PORTE DI VILLAURBANA, LA ZONA PIU' COLPITA DOPO TEMPIO PAUSANIA (Tel. Ansa)

AVIS

Insieme, salviamo una vita.

I prelievi di sangue organizzati dall'A.V.I.S. di Torino si effettuano presso il **CENTRO TRASFUSIONALE di via Ventimiglia 1 (Ospedale S. Anna)** tutti i giorni feriali e festivi, dalle 8 alle 12 (anche per visite di controllo).

GIARDINI P.ZA CARLO FELICE (Porta Nuova) tutti i giorni feriali (escluso il lunedì) dalle 8 alle 12,15 (anche per visite di controllo).

Altri punti di prelievo A.V.I.S. (dalle 8 alle 12):

Venerdì 29	**Mercato** Via Val Lagarina ang. Via Germonio
Sabato 30	**Mercato** Piazza Crispi
Domenica 31	**Gesù Adolescente** V. Luserna di Rorà 16 - **Madonna di Campagna** V. C. Massaia 98 - **Sestriere**
AGOSTO	
Lunedì 1	**Cesana**
Martedì 2	**Motorizzazione** C. Belgio ang. C. Cadore - **Salice d'Ulzio**
Mercoledì 3	**Upim** P.za Sabotino - **Exilles**
Giovedì 4	**Mercato** V. O. Vigliani ang. P.za Bengasi - **Bardonecchia**
Venerdì 5	**Supermercato Brosio** V. Tripoli 10 - **Cogne**
Sabato 6	**Mercato** C. Sebastopoli ang. V. Tripoli - **Cervinia**
Domenica 7	**M. Ausiliatrice** P.za S. M. Ausiliatrice **Courmayeur**
Lunedì 8	**Gressoney**
Martedì 9	**Conti** V. Chiesa della Salute - **Torgnon**
Mercoledì 10	**Mercato** V. Chieti (P.za E. Toti) - **Traves**
Giovedì 11	**Mercato** Vallette (fianco Uffici Comunali) - **Pessinetto**
Venerdì 12	**Mercato** V. Vibò - **Cantoira**
Sabato 13	**Mercato** P.za Martiri ang. V. Principi d'Acaja - **Chialamberto**
Domenica 14	**B. V. delle Grazie** (Crocetta) c. Einaudi ang. Via Cassini - **Ceres**
Lunedì 15	**Mezzenile**
Martedì 16	**P. N. + Standa** P.za Galimberti ang. via Tunisi - **Pialpette**
Mercoledì 17	**P. N. + Mercato** C. Brunelleschi ang. via Bena - **Ala di Stura**
Giovedì 18	**P. N. + Mercato** p.za Foroni ang. via Monterosa - **Balme**
Venerdì 19	**P. N. + Mercato** p.zza Nizza - **Chiomonte**
Sabato 20	**P. N. + Mercato** c. Svizzera ang. via N. Fabrizi - **Salice D'Ulzio**
Domenica 21	**S. Rita** P.za S. Rita - **Sestriere**
Martedì 23	**P.N. + Mercato p.zza Mad. Cristina**

PRESENTARSI A DIGIUNO PER LE DONAZIONI

INFORMITALIA
ISTITUTO NAZIONALE INFORMAZIONI
CONTROLLI - INDAGINI - INFEDELTA' - ESITO ASSICURATO
Corso Vittorio Emanuele 107 - Tel. 511.024 - 538.682 - Torino

«CASA DEL SOFA' E DEL SALOTTO»
arredamenti
F.lli BERGALLO
UNICA SEDE
Corso Giulio Cesare 179
Tel. 202.252-3 - Torino
DIVANO A LETTO GIREVOLE
«SEMPRE PRONTO A TUTTA SCOMPARSA»

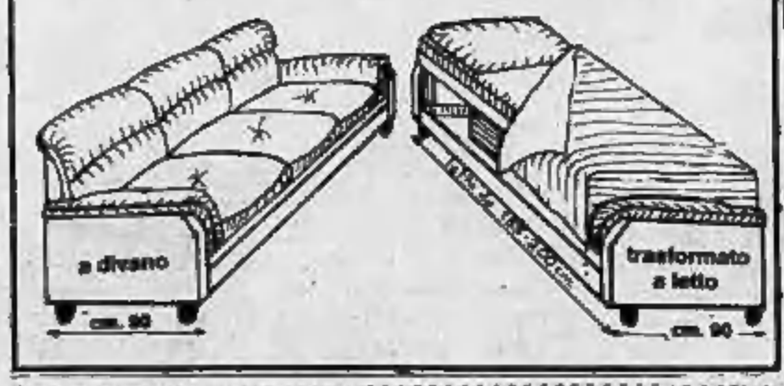

L'attentato di mercoledì a Lisbona, in cui hanno perso la vita 7 persone,

Bombe

LISBONA — Due «commando» sono giunti in Portogallo «per vendicare i nostri fratelli morti nell'ambasciata fascista di Turchia»: lo ha affermato ieri sera uno sconosciuto che ha telefonato alla sede della Afp a Lisbona dicendo di parlare a nome dell'Esercito rivoluzionario armeno.

Parlando uno stentato portoghese, l'uomo si è definito come l'assassino del diplomatico turco Erkut Akbay, ucciso a colpi di arma da fuoco per la strada a Lisbona nel giugno 1982.

La polizia teme in effetti che altri gruppi di terroristi armeni stiano per entrare in azione a Lisbona. Una delle motivazioni a nuove «azioni» potrebbe essere il desiderio di vendicare i cinque loro uomini uccisi nell'ambasciata turca. Al di là dei comunicati farneticanti lanciati subito dopo l'assalto è ormai quasi certo che il commando che ha dato l'assalto all'ambasciata non si è deliberatamente suicidato.

I piani dei terroristi erano ben diversi; volevano restare nell'ambasciata almeno due giorni anche per dar maggior risonanza alla loro «causa».

Il primo loro uomo è stato ucciso da un agente dei servizi di sicurezza turchi in servizio nell'ambasciata e gli altri quattro sono morti quando sono entrate in azione le «teste di cuoio» portoghesi. I loro corpi sono stati trovati accanto a quello di un agente speciale e non si saprà mai se sono morti durante un conflitto, magari per lo scoppio involontario di una granata o se si sono uccisi, ma comunque solo quando hanno compreso che la loro azione era fallita.

- Colpire le sedi diplomatiche turche nel mondo occidentale, uccidere (o prendere in ostaggio) diplomatici di Ankara: è questa la strategia del terrorismo armeno che si delinea chiaramente fin dal primo attentato
- L'Asala, che è la denominazione in lingua francese dell'esercito per la liberazione dell'Armenia, agisce soprattutto in Francia
- Nella comunità d'Oltralpe infatti è ancora vivo e operante un gruppo di scampati al genocidio del 1915, che ancora ricordano le atrocità delle deportazioni e i massacri ordinati dal feroce Talat Pascià

Non sembra un caso che gli attentati più sanguinosi del 1983 (da quello di Bruxelles a quelli di Orly e Lisbona) siano stati perpetrati proprio nel mese di luglio. Sessant'anni fa, infatti, veniva firmato il Trattato di Losanna: precisamente il 24 luglio 1923.

Esso poneva fine allo stato di guerra tra la Turchia e Paesi occidentali.

Due tra le più importanti minoranze nazionali dell'ex impero turco, quella curda e quella armena, venivano sacrificate dalla diplomazia internazionale: il diritto dei curdi e degli armeni a disporre di un proprio Stato nazionale non era neppure menzionato nei 163 articoli di quel trattato. Eppure, tre anni prima, il Trattato di Sèvres riconosceva il diritto all'indipendenza nazionale dei curdi e degli armeni.

Gli armeni hanno bollato il Trattato di Losanna come «la trasformazione in diritto internazionale del genocidio del 1915».

LISBONA. L'INCARICATO D'AFFARI TURCO YURTEEV MICHCIOGLU FERITO NELL'ASSALTO

«Giustizieri del genocidio» e Asala Due sigle sotto il segno della morte

Negli Stati Uniti, dopo il primo attentato del 27 gennaio '73, con cui si apre l'impressionante sequenza costata finora alla Turchia la morte di 25 diplomatici e di 35 suoi cittadini, cadono vittime un altro console turco a Los Angeles (28 gennaio '81) e il console generale a Boston (21 maggio '82). Le rivendicazioni sono sia del Commando Giustizieri, sia dell'Asala.

Funzionari e diplomatici di ambasciate e consolati, nonché loro familiari cadono vittime del terrorismo armeno:

in **Spagna** (2 giugno '78) le vittime sono l'ambasciatore a Madrid, la moglie, il cognato e l'autista;

in **Olanda**, 12 ottobre '79: è ucciso il figlio dell'ambasciatore;

in **Australia** (settembre '80) è ucciso il console generale a Sidney;

in **Danimarca** (3 aprile '81) è ucciso un addetto consolare;

in **Svizzera** (a Ginevra, il 9 giugno '81) cade sotto le raffiche dell'Asala un diplomatico di alto rango;

in **Grecia** (31 luglio '81) è ucciso l'addetto amministrativo dell'ambasciata turca ad Atene.

Anche nella capitale turca i commandos armeni riescono a colpire: ad Ankara, l'8 agosto '82, un attentato all'aeroporto della capitale turca provoca cinque morti e molte decine di feriti.

Hanno colpito anche in Italia

I terroristi armeni hanno operato anche nel nostro Paese in modo cruento: il **9 giugno '77** l'ambasciatore turco presso la Santa Sede viene ucciso da un commando dell'Asala nella propria abitazione.

Il **10 aprile '80** vengono feriti il nuovo ambasciatore di Ankara presso la Santa Sede e il suo autista. La rivendicazione, questa volta è dei Giustizieri del Genocidio armeno.

Un **mese prima**, un sanguinoso attentato presso gli uffici delle Turkish Airlines uccideva un passante, di nazionalità italiana, e provocava sette feriti: l'Asala rivendicava l'attentato.

Attentati nell'83

22 gennaio: un terrorista dell'Asala, Abraham Tomasian, ventottenne, di nazionalità libanese, lancia due granate nella sede delle Turkish Airlines, a Parigi: i danni sono soltanto materiali, ma ingenti. Tomasian viene condannato ad una pena mitissima il 7 luglio scorso da un tribunale di Parigi: 30 mesi di carcere.

22 febbraio: un'impiegata di una compagnia di turismo, di nazionalità francese, specializzata in viaggi in Turchia è uccisa, a Parigi, nel corso di un attentato firmato dall'Asala.

14 luglio: a Bruxelles viene ucciso un funzionario dell'ambasciata turca: l'assassinio è rivendicato dall'Asala.

15 luglio: attentato all'aeroporto parigino di Orly: 7 morti e un centinaio di feriti. Cinque giorni dopo, viene catturato il responsabile, il dirigente dell'Asala in Francia, ventinovenne, Varadian Garbidjan.

27 luglio: un commando (ancora imprecisato) penetra nell'ambasciata turca a Lisbona, provocando la morte di 8 persone, tra cui la moglie dell'addetto commerciale: i cinque membri del commando armeno si suicidano. «Non è un suicidio, né una manifestazione di follia, ma il nostro sacrificio sull'altare della libertà» dichiarano i cinque terroristi prima di far esplodere la bomba che li avrebbe uccisi.

non è che l'ultimo anello di una catena ormai lunga: è cominciata nel gennaio del '73 negli Stati Uniti

armene: perché?

- Non a caso le manifestazioni terroristiche più sanguinose (Bruxelles, Orly, Lisbona) sono state effettuate proprio di luglio
- Sessant'anni fa, infatti, veniva firmato il trattato di Losanna che poneva fine allo stato di guerra fra la Turchia e i Paesi occidentali
- In quell'occasione due tra le minoranze nazionali dell'ex impero turco, quella armena e quella curda, venivano sacrificate dalla diplomazia internazionale

L'Asala è la principale organizzazione terroristica armena: la sigla indica la denominazione in lingua francese dell'Esercito segreto armeno per la liberazione dell'Armenia.

L'Asala è stata costituita ai primi del 1975 a Beirut, dopo che l'Olp si era installata in Libano, agli inizi degli Anni Settanta; in quel Paese, uno dei luoghi più importanti della diaspora armena nel mondo, vive una comunità di circa 150 mila armeni (prima rappresentati nel Parlamento libanese da quattro deputati); a Beirut (dove, tra l'altro, gli armeni controllano una parte cospicua del mercato dell'oro) si trovava la sede del Segretariato mondiale delle comunità armene della diaspora.

Il primo attentato dell'Asala risale al febbraio del 1976, quando il segretario d'ambasciata turco a Beirut viene ucciso da uno sconosciuto: l'uccisione è rivendicata dall'organizzazione terroristica.

Già prima, tuttavia, il terrorismo armeno aveva cominciato a colpire, in singolare parallelismo con lo sviluppo del terrorismo turco di estrema sinistra: a Los Angeles, in California, il 27 gennaio 1973, uno scampato al genocidio del 1915, il settantanovenne Gurgen Yanikian, uccideva il console e il viceconsole turco di quella città.

Il 22 ottobre 1975 era assassinato nella sua sede diplomtica l'ambasciatore di Turchia a Vienna; due giorni dopo, a Parigi, era stato ucciso, in pieno giorno, per strada, l'ambasciatore turco e il suo autista.

I due attentati vengono rivendicati da un'organizzazione che si autodefinisce «Commando dei giustizieri del genocidio armeno». Così, quando l'Asala è nata e ha rivendicato il suo primo attentato, è già nettamente delineata la strategia del terrorismo armeno: colpire le sedi diplomatiche turche nel mondo occidentale, uccidere (o prendere in ostaggio) diplomatici di Ankara.

Non è secondaria né casuale la circostanza che il terrorismo armeno nasca nei secondi Anni Settanta, e si inserisca in quell'«*arco di destabilizzazione*» che dalla Turchia (dove agisce l'organizzazione di estrema sinistra armata Dev Genc) si spinge all'Irlanda del Nord (ala militare dell'Ira), passando per la Spagna (Eta), la Germania Occidentale (Frazione armata rossa), l'Italia (Brigate rosse); come non è secondario che l'Asala sia nata a Beirut, epicentro della diaspora palestinese e del terrorismo internazionale dal 1971 all'agosto del 1982.

L'Asala agisce soprattutto in Francia, dove vive una comunità della diaspora armena di notevole importanza, circa 250 mila persone, tra cui non pochi sono i superstiti della «prima generazione», gli scampati al genocidio del 1915, che ancora ricordano le atrocità delle deportazioni ed i massacri ordinati dal feroce Talat Pascià.

Un intero quartiere di Marsiglia, quello di Saint-Antoine, è stato ribattezzato «Piccola Armenia». Altre città, dopo Marsiglia e, naturalmente, Parigi, ospitano importanti comunità armene: Villeurbanne, Alfortville, Myzieu. E' all'interno di una comunità così numerosa che è possibile trovare un terreno di reclutamento e basi di sostegno logistico.

Dal '76 all'81 gli attentati armeni si susseguono in Europa Occidentale e in Francia a un ritmo di mezza dozzina all'anno: gli obiettivi sono compagnie aeree, di viaggi e turismo, sedi consolari e diplomatiche turche: il 4 marzo '81 viene ucciso a Parigi un diplomatico turco, Reshat Moral, e un suo collega addetto ai problemi religiosi.

Nell'81, tuttavia, durante i primi mesi di governo socialista sembra che tra le autorità di Parigi e gli estremisti armeni si sia raggiunta una sorta di tacita intesa per una tregua: da una parte rappresentanti socialisti manifestano, anche in sede ufficiale, la loro «comprensione» per «il dramma armeno» e parlano apertamente di genocidio riferendosi alla tragedia del 1915; dall'altra Asala sembra disposta a rinunciare alle «operazioni» in territorio francese.

Nel novembre 1981 esplode il caso Dimitriu Georgiu, alias Khatchig Avedissian. Questo cittadino turco di origine armena, sospettato di essere un dirigente dell'Asala, viene arrestato all'aeroporto di Orly. Dopo essere stato rilasciato, Georgiu viene arrestato di nuovo: otto attentati, di cui sei a Beirut, colpiscono sedi di istituzioni governative francesi. Vengono rivendicati da un'organizzazione che si definisce «Gruppo Orly». Georgiu viene liberato il 9 dicembre di quell'anno.

Nell'agosto '82, l'Asala invia al quotidiano parigino «Le Monde» una lettera in cui la minaccia di compiere attentati in aeroporti e nella metropolitana della capitale francese è accompagnata dalla perentoria richiesta di liberazione di quattro giovani armeni arrestati e imprigionati, dopo aver preso in ostaggio il personale consolare turco a Parigi (settembre 1981). Nell'82 hanno luogo in Francia ben sette attentati.

C'è da notare un altro dettaglio: il quartier generale dell'Asala e i militanti che si trovano nei campi palestinesi seguono la sorte dell'Olp, dopo la vittoriosa offensiva israeliana in Libano nell'estate '82; nell'agosto '82 si disperdono tra Nicosia, Damasco, Tripoli; l'ala «moderata» sembra soccombere di fronte a quella intransigente: mentre i «moderati» vorrebbero colpire soltanto obiettivi turchi e risparmiare Paesi come la Francia, il cui governo socialista ha avuto un atteggiamento positivo nei confronti della «causa armena», i radicali, invece, non vogliono risparmiare Parigi.

L'accanimento contro la Francia non è casuale, e neppure sembra legarsi, in questa fase, agli atteggiamenti della comunità armena, nella grande maggioranza ostile ai terroristi: entrano in gioco la Siria, la Libia e persino l'Iran. La prima è contraria alla politica francese in Medio Oriente, e soprattutto all'invio del corpo di spedizione italo-franco-americano; la Libia vede nella Francia il principale ostacolo alle sue pretese di egemonia nel Ciad; l'ayatollah Khomeini non perdona a Parigi di aver offerto asilo politico ai suoi oppositori: dall'ex premier dello Scià, Shapur Bakhtiar, all'ex presidente ed ex discepolo dell'Iran khomeinista Bani Sadr.

E' tutt'altro che arbitrario supporre un rapporto tra gli spezzoni dell'estremismo armeno e i centri di destabilizzazione di Damasco, Tripoli e Teheran.

Tra l'altro, proprio in Iran il 21 luglio scorso venivano colpite dal lancio di granate due rappresentanze francesi a Teheran: quella dell'Air France e quella commerciale, entrambe situate nel pieno centro della capitale iraniana. L'Asala rivendicava col linguaggio delirante i due attentati, dicendosi pronta a proseguire simili azioni, «*fino ad un bagno di sangue*», contro la Francia, sia nel territorio francese sia nel resto del mondo se Parigi non avesse liberato al più presto i detenuti politici armeni.

Infine, la tragica sequenza delle ultime due settimane ripropone un problema armeno che, al pari di quello curdo, governi e opinione pubblica occidentali ignorano o sottovalutano: è indubbio che, perduto il «santuario» di Beirut, il terrorismo armeno è probabilmente caduto sotto l'influenza, se non il controllo, dei centri destabilizzatori che operano fra Tripoli, Teheran e Damasco. A questo punto non si tratta più soltanto di chiedere al governo di Parigi un più rigoroso controllo delle attività dell'irredentismo armeno in Francia: del resto la polizia e la Dst (Direzione per la sicurezza del territorio) hanno conseguito un grande successo, assicurando alla giustizia, dopo appena cinque giorni, il responsabile della strage di Orly, il ventinovenne Varadian Garbidjan, di nazionalità siriana e responsabile dell'Asala in territorio francese. Altri dodici armeni (tra cui tre donne) sono stati arrestati.

Servizi di
Piero Sinatti

L'amara storia di una deportazione verso il deserto della Mesopotamia

SERTRAG ADJEMAIN

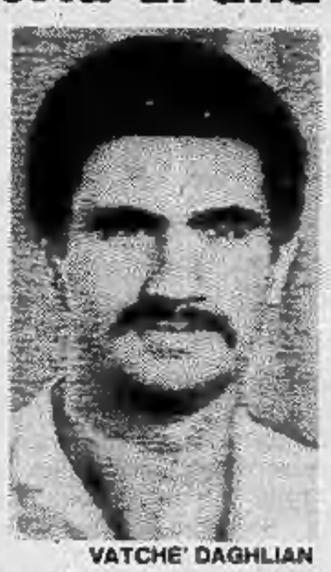
VATCHE' DAGHLIAN

SIMON YAHNEYAN

SARKIS APHRAHAMIAN

ARA KERDJLIAN

Gli armeni della diaspora, attraverso le loro organizzazioni politiche (come il vecchio partito Dashnak, socialista e Ramkavar, liberale) e i gruppi «militari» (come l'Asala e i «Giustizieri») chiedono che sia richiamata l'attenzione del mondo sul «dramma armeno», che attraverso un voto delle Nazioni Unite venga riconosciuta la responsabilità della Turchia nel genocidio perpetrato contro gli armeni nel 1915, che la Turchia, uno dei capisaldi della Nato, ammetta le proprie responsabilità storiche e riconosca l'esistenza entro i propri confini di una nazione armena.

La Turchia rifiuta tutto questo. Recentemente, invitato a parlare alla tv francese, l'ambasciatore turco a Parigi ha negato sia l'esistenza di una questione armena, respingendo qualsiasi tesi sul genocidio degli armeni da parte turca, accusando addirittura alcuni governi occidentali (come la Francia e la Grecia) di eccessiva indulgenza verso gli irredentisti armeni.

Nell'ultima decade di luglio, a Losanna, si è tenuto il secondo Congresso mondiale degli armeni: la stragrande maggioranza ha rifiutato i metodi del terrorismo praticati dall'Asala e dai «Giustizieri», ma ha confermato la propria volontà di «far uscire la diaspora dal proprio letargo, mobilitando gli armeni sparsi in tutto il mondo su una piattaforma politica comune; unire gli armeni nella lotta per il riconoscimento del genocidio e per la liberazione delle terre occupate dai turchi».

Il Congresso internazionale armeno vuole riunire tutte le tendenze politiche della diaspora, seguendo i modelli sionista e palestinese.

Gli armeni nell'Urss

La maggiore concentrazione di armeni si trova nella Repubblica federale sovietica armena, facente parte dell'Urss, con capitale Erevan e tre milioni 200 mila abitanti, per l'88 per cento di nazionalità armena.

Dal 1922 al 1936 l'Armenia sovietica (corrispondente all'Armenia storica nord-orientale) ha fatto parte della Repubblica Federativa sovietica della Transcaucasia (insieme alla Georgia e all'Azerbajdzhan, dove vivono compatte colonie armene).

Nel 1936 è tornata Repubblica a sé stante; si tratta di una delle Repubbliche sovietiche con più alta percentuale di autoctoni e minore presenza dei russi, i quali occuparono questa parte dell'Armenia nei primi decenni del secolo scorso.

Al pari della vicina Repubblica di Georgia, l'Armenia sovietica è fortemente legata alla propria identità nazionale, lingua e cultura; il processo di russificazione è assai più lento e ostacolato che nelle altre repubbliche sovietiche non russe. Alta e qualificata è la partecipazione degli armeni nella vita sovietica, specie nelle istituzioni scientifiche e culturali.

E' importante osservare che le organizzazioni nazionaliste e terroristiche si sono sempre astenute dall'attaccare l'Urss e dal mettere in discussione l'appartenenza della Rsfsa all'Unione Sovietica, circostanza su cui esprimono un giudizio positivo. Alcuni esponenti del partito daschnak (eredi dei rivali dei bolscevichi tra il 1918 e il 1920) hanno parlato recentemente di legami tra i gruppi terroristici armeni e i servizi segreti sovietici, anche attraverso organizzazioni arabo-palestinesi e siriane.

Gli armeni nel mondo

Gli armeni vivono in circa 60 Paesi, oltre che nell'Urss: circa 400 mila negli Usa, tra i 200 e i 250 mila in Iran e Francia; circa 150-200 mila in Libano; 150 mila in Turchia; 150 mila in Siria; 60 mila in Argentina; 25 mila in Iraq; 25 mila in Egitto. Consistenti comunità armene si trovano anche in Bulgaria, Grecia, Romania, Brasile, Canada, Australia, India. Il numero complessivo di armeni fuori della Repubblica socialista federativa sovietica viene fatto ammontare a circa un milione e 800 mila persone.

Prima della guerra del 1914-1918, questo gruppo (cristiano sin dal III secolo) viveva nei territori storici dell'Armenia, cioè nell'Altopiano dell'Asia Minore, limitato a Nord dalla catena delle montagne Pontiche orientali e dal Piccolo Caucaso, a Sud della catena del Tauro Armeno, attraversato dai fiumi Eufrate, Tigri e Arks, bagnato dai laghi Sevan e Van, tra i quali si leva la bianca vetta del biblico monte Ararat, simbolo (insieme alla rondine della Diaspora) della nazione armena, d'origine indoeuropea.

Nel 1915 per ordine di Enver Pascia ed esecuzione di Talat Pascia, la popolazione armena della parte occidentale dell'Altipiano venne deportata dai turchi con metodi brutali verso i deserti mesopotamici, mentre un gran numero di città e villaggi armeni venivano saccheggiati e la popolazione uccisa.

Soltanto 600 mila armeni sopravvissero al massacro e alla deportazione, disperdendosi in ogni parte del mondo. I morti furono più di un milione e mezzo.

Quello perpetrato contro gli armeni è stato il primo genocidio del ventesimo secolo (fu preceduto da terribili progrom antiarmeni tra la fine del secolo XIX e l'inizio del XX).

La tragedia del 1915 è descritta nel bellissimo romanzo dello scrittore ebreo Franz Werfel «I quaranta giorni del Mussa Dagh» (edito da Mondadori).

TUTTI IN VACANZA DA OGGI CON MILLE PREOCCUPAZIONI

Crisi e timori per il prossimo autunno consigliano soggiorni al mare e in montagna più brevi - In molte aziende il lavoro riprenderà soltanto dopo la prima settimana di settembre - Il piano della polstrada

Il primo «via» alle partenze lo ha dato, oggi, la sirena delle 14 alla Fiat. Con la fine del primo turno, è partita la prima ondata dell'esercito delle vacanze. Alle 17, finisce il turno «normale» e altre migliaia di lavoratori si metteranno in moto con le loro famiglie per raggiungere la meta delle loro ferie. Questa sera alle 22, alla chiusura del turno serale, tutti i 60 mila dipendenti Fiat saranno in libertà per almeno quattro settimane.

Per oltre centomila famiglie torinesi è arrivata l'ora delle sospirate vacanze. Anche se la crisi, e la preoccupazione per l'autunno «caldo», consigliano vacanze economiche e più brevi. Pesano il numero di ore di cassa integrazione consumate nei primi sei mesi dell'anno (77 milioni di ore, in Piemonte, quasi 11 milioni seicentomila in più rispetto al secondo trimestre '82 e circa 16 milioni trecentomila in più rispetto ad un anno fa); pesano i contratti importanti che restano da fare; pesa, soprattutto, la prospettiva delle sospensioni autunnali.

Torino si ferma per un mese (come sempre, anche le aziende dell'indotto, della gomma, del settore tessile si fermano sino a fine agosto), ma in molti casi il lavoro non riprenderà il 29 agosto. Molte aziende del settore metalmeccanico, ad esempio, agganciano alle ferie una settimana di cassa integrazione e riapriranno solo il 5 settembre.

E' il caso della Fiat Mirafiori, della Meccanica Rivalta, della Lancia di Verrone e San Paolo, della Viberti. Puntuali il 29 agosto si ritroveranno in azienda, invece, i lavoratori degli stabilimenti Fiat di Rivalta (presse e carrozzeria), Chivasso, Villar Perosa, Volvera, enti centrali e Materferro. La stessa scadenza hanno fissato, anche, Pininfarina, Riv, Bertone, Carello, Saiag, Bertinetti e Cigala.

Partenza preoccupata per i lavoratori Iveco. Il gruppo ha già annunciato almeno quattro mesi di cassa integrazione per 1700. Scattano oggi, e dovrebbero durare fino a fine anno, anche se l'azienda non ha fissato il termine ultimo; alla ripresa di settembre, si tornerà a discutere con i sindacati sulla crisi dei veicoli industriali e sul modo per superarla.

Con oltre 500 fabbriche in cassa integrazione straordinaria (che interessa 60 mila dipendenti), il Piemonte e Torino — si trova in questa provincia il 60 per cento delle imprese in crisi — affrontano le ferie con maggiore cautela d'un tempo. Alle vacanze non si rinuncia; ma ai monti, al mare, al paese si baderà a fare meno spese o, al massimo, a tornare prima.

Stanchezza, problemi ed afa opprimente consigliano comunque la maggioranza a lasciare la città. Tutto è pronto per il grande esodo. Alle 16 di oggi, scatta il «piano partenze» della polizia stradale. Si calcola che nella sola provincia di Torino saranno oltre 550 mila le vetture circolanti sulle strade. Gli uomini della Polstrada non prevedono le maxi code degli scorsi anni. Le partenze sembrano un po' più scaglionate. Ma è indubbio che il grosso dei turisti partirà tra questa sera e domani.

Punti cruciali, come al solito, i caselli della Torino-Piacenza, della Torino-Savona e l'accesso di Settimo alla Torino-Milano, oltre alla strettoia di Avigliana verso il Frejus. Ma non tutti partono in auto. La benzina è una spesa che può essere attutita dal viaggio in treno, anziché su quattro ruote. A fine mese, Porta Nuova supererà il tetto dei 5 miliardi di incasso per i biglietti venduti.

Ai torinesi in partenza per le ferie si è rivolto anche il vescovo Ballestrero: «*Che le vacanze non siano solo ed esclusivamente una parentesi in cui mandare in ferie anche gli impegni umanitari, ma diventino un momento di riflessione che ci riunisca in uno spirito di cordialità. Bisogna ricordarsi anche di chi soffre*».

PRIMO BAGNO AL MARE CON URLA E STREPITI SOTTO GLI OCCHI DIVERTITI DEI GENITORI

Riprendono i voli da Torino a Firenze

Riprendono lunedì primo agosto i collegamenti aerei tra Torino e Firenze. Lo ha annunciato stamane la Sagat, la società che gestisce l'aeroporto di Caselle. Il collegamento è garantito dall'Alitalia con partenza alle 10,25 da Torino e arrivo a Firenze un'ora dopo, partenza da Firenze alle 17,45

«Dottore non respiro più, fa troppo caldo»

Il centralino della Guardia medica preso d'assalto da chi è rimasto in città - L'uso smodato delle bevande - I consigli del medico - Occorre scegliere un'alimentazione adatta, con poca pasta e molta verdura

Caldo caldo caldo. Ieri termometro ancora a 35 gradi. L'afa che ormai da più di una settimana opprime la città ed i suoi abitanti — gli sfortunati che ancora non sono riusciti ad andare in vacanza — sta costringendo al superlavoro il personale della «Guardia medica». Il centralino telefonico del «5747» è letteralmente preso d'assalto da gente che «*sta male per il gran caldo*».

Le invocazioni di «*dottore non riesco più a respirare*» oppure «*sono tre notti che non dormo non posso continuare in queste condizioni*» sono ormai diventate ordinaria amministrazione per gli uomini di turno sia di giorno che notte.

Dicono alla «guardia medica»: «*Il fenomeno di coloro che affermano di avere bisogno del medico per l'afa si sta evolvendo ed ingigantendo. I primi giorni della scorsa settimana era evidente che l'altra persona al telefono non aveva malori, ma più che altro problemi psicologici. Invece ormai da un paio di giornate stiamo registrando anche alcune forme virali dovute al grande consumo di bevande ghiacciate*».

Insomma durante le prime notti di afa e di caldo, caratterizzato dall'alta umidità, circa 20 torinesi ogni notte hanno formato il numero della «guardia medica» più che altro perché agitati oppure in stato di leggera ansia.

«*Il rimedio per quasi tutti* — dicono sempre i medici di servizio — *era uno solo: scambiare quattro parole per tranquillizzare il soggetto che aveva evidentemente bisogno in quanto solo o "eccitato" da suoi "gravi" problemi, bisogno di parlare e sfogarsi*».

Solamente per i casi più gravi dopo una decina di minuti di chiacchierata il medico somministrava qualche goccia di «*Valium*» per far raggiungere al paziente la quiete del tanto sospirato sonno. «*Adesso la situazione è cambiata* — afferma il dottor Cardellini, uno dei medici della "Guardia medica" — *al gran numero di casi "psicologici", si sono aggiunti prima coloro che presentano sintomi di alterazioni vasomotorie, per intenderci quelli che più comunemente vengono chiamati "difetti di circolazione". L'effetto del caldo però comincia a farsi davvero sentire ed infatti stanno anche manifestandosi parecchi casi di forme virali, specialmente di infezioni all'apparato intestinale. Molte persone fanno un uso smodato di bevande o cibi gelati, come le angurie e l'altra frutta di stagione, per cui la conseguenza sono diarree e "sudorazioni profuse" che costringono a letto per alcuni giorni almeno*».

Quali sono i consigli che si possono impartire a chi «sente» di non farcela più per il gran caldo? «*I consigli sono per la verità quelli soliti* — conclude il dottor Cardellini — *ovvero scegliere una alimentazione adatta alla stagione, con poca pasta e pane e tanta verdura fresca o bollita. Per quel che riguarda le bevande si può certamente bere più del solito, però bisogna avere l'avvertenza di non cedere alla tentazione del freddo.*

Chivasso chiusa per ferie

In concomitanza con la chiusura dello stabilimento Lancia, anche Chivasso, assumerà nella prossima settimana, l'aspetto tipico di una città estiva; traffico scarso, saracinesche abbassate, col classico cartellino «Chiuso per ferie», *poca gente per le strade, qualche passeggiata nelle ore serali sotto ai viali per prendere d'assalto le bancarelle delle angurie.*

Molti sono già partiti, ma il grosso esodo è previsto per questo fine settimana. La chiusura dei cancelli dello stabilimento Lancia, che avviene oggi, e delle altre piccole e medie industrie del Chivassese, darà il via a queste tanto attese ferie. Per i circa 5 mila lavoratori Lancia il lavoro riprenderà il 28 agosto. In questo mese di relax, nello stabilimento di via Caluso, saranno presenti solo pochi addetti alla manutenzione e alla sorveglianza, mentre altri lavoratori di imprese esterne provvederanno ad effettuare lavori

Nonostante la crisi, che perdura ormai da parecchi anni, i chivassesi non rinunciano alle ferie. Per molti queste settimane si trasformano in un ritorno a casa nel lontano Sud, per riabbracciare i parenti e per godere un po' del caldo sole mediterraneo. Per sapere di più sulla scelta dei luoghi di villeggiatura dei chivassesi, abbiamo interpellato i titolari delle due agenzie di viaggio presenti in città. Dicono: «Siamo stati bersagliati da richieste. L'esodo col passare degli anni è sempre maggiore. Molti sono quelli che hanno prenotato le loro vacanze nei villaggi turistici, in Italia la regione più bersagliata è stata la Sardegna. Altre mete sono le Canarie, le Maldive, la Cina e gli Usa. Ci sono molti giovani che hanno scelto la montagna».

INDIRIZZI UTILI

ABBIGLIAMENTO BAMBINI Baby Club, Via Nizza 43, tel. 682.858, orario continuato dalle 9,30 alle 19,30.
ACCONCIATURE Signora **GIANNI TOMA**, Corso Orbassano 228, tel. 393.632.
ANTONIO CONSIGLIO haut coiffeur, C.so De Gasperi 26/d, tel. 562.882.
ATELIER DI BELLEZZA MASSIMO, via S. Teresa 10, tel. 519.053 - 511.032.
D'AFFATATO parrucchiere per uomo
D'AFFATATO Squeak parrucchiere per bimbi, C. Vitt. Emanuele 83, tel. 592.535.
HAUT COIFFEUR Cupani Luigi, via Teofilo Rossi 3, tel. 540.872.
NINI PETTENUZZO Parrucchieri per signora, V. Alfieri 18, tel. 530.644.
PINO' parrucchiere per signora, solarium, V. Ponchielli 42 Moncalieri, tel. 606.12.08.
ACCONCIATURE Italo Mirenzi, Via Vagnone 20, Tel 487.643.
COIFFEUR JOLIE FEMME, c. Vinzaglio 35, Tel. 539.933.
DENTISTA ANCHE FESTIVI, orario continuato, via Carlo Alberto 55, tel. 530.042. Riparazioni protesi urgenti.
MEDICO DENTISTA orario continuato, protesi urgenti, riparazioni, tel. 744.840.
AL CENTRARREDO a Candiolo 5000 mq. di esposizione: il mese di agosto offerta speciale una camera da letto e soggiorno componibile a L. 3.500.000, tel. 965.5004. Dal 8/8 al 21/8 chiuso per ferie.
DEAL-TO l'arredabagno è aperto per voi alla Città Mercato di Venaria e a Torino in Via Nizza 41.
LAURA ASHLEY Carta da parati e tessuti coordinati, Atelier Marta, Via Mercadante 22, tel. 539.674.
DA CARLETTO al Colle della Maddalena dall'aperitivo al digestivo L. 22.000 tutto compreso, tel. 891.03.30.
LA BECCACCIA ristorante, tel. 881.0485.
TELEVISORI riparazioni, tel. 210.768.
TV riparazioni, tel. 335.8155 - 795.013
ELETTRAUTO via Ormea 90, t. 682.526.
GOMMISTA C. Palermo 97/H, tel. 280.677.

Se la vostra attività prosegue anche in «tempo di ferie»
Informate i torinesi tramite questa rubrica, rivolgendovi alla
PUBLIKOMPASS S.p.A.
Galleria San Federico 41 Via Marenco 32 tel. 658.965 - 658.844

E' una «balena» il jumbo-tram: si è incagliato!

Uscita per il primo collaudo la nuova motrice del metrò si è arenata su un marciapiede che ha dovuto essere demolito a picconate

METRO' BLOCCATO IN CORSO REGINA

L'hanno fatto uscire di notte, perché le sue dimensioni non creassero intralci al traffico, ma i suoi problemi li ha avuti lo stesso. Il maxi-tram che dovrà percorrere la nuova linea «3» della metropolitana leggera, quella che parte dalle Vallette, si è incagliato lungo corso Regina Margherita e per toglierlo dall'incomoda posizione si è dovuto, letteralmente, demolire gli ostacoli che si frapponevano al suo cammino.

In realtà è accaduto che la motrice da 300 posti, appena uscita dalle officine Fiat di Savigliano, progettata per correre in sede propria, ha trovato in marciapiedi troppo alti e raggi di curvatura troppo stretti dei «nemici» invincibili.

Così hanno dovuto farle percorrere strade senza troppe curve e, soprattutto, quando si è «appoggiato» ai marciapiedi (troppo vicini alle rotaie per la larghezza extra della nuova vettura) si è dovuto smantellare a colpi di piccone il bordo di granito. Tutto ciò all'ingresso del sottopassaggio di corso Regina, con un bel pubblico di nottambuli che, alla ricerca del fresco, hanno unito l'imprevisto spettacolo della «balena arenata». Poi, demolito il marciapiedi, il supertram è finalmente arrivato alle Vallette, dove il collaudo si è svolto regolarmente.

Ecco i supergeni dell'Einaudi In sei diplomati con sessanta

Su cinquanta candidati - Nessuno stangato fra gli interni - «Noi siamo stati bravi, è vero, ma anche la commissione era comprensiva» - Unici non maturi cinque privatisti

Su cinquanta candidati di due sezioni ben sei — pari al 12 per cento — hanno ricevuto l'alloro della massima votazione, 60 sessantesimi. Nessuno è stato «stangato» — i cinque ritenuti «non maturi», infatti, erano tutti «c.e.», candidati esterni: privatisti, insomma — e nessuno ha subito l'umiliazione del voto minimo, 36 (il «meno maturo» ha avuto 37). Allora, si è trattato di un gruppo di candidati-geni o di una commissione di manica larga?

L'interrogativo è d'obbligo davanti ai tabelloni dei risultati dell'esame di maturità della quarta commissione dell'istituto tecnico commerciale «Einaudi», esposti giovedì mattina. «Siamo stati bravi, vero?», dice un ragazzo, pazzo di gioia, venuto con gli amici a «vedere com'è andata».

Gli amici sono d'accordo con lui: il merito, a sentirli, è tutto loro. E forse è proprio così. Tra gli altri, i più giulivi sono tre «super-geni»: accanto ai loro nomi spicca, inequivocabile, un «60/60».

Paolino Donnarumma, camicia scura, occhiali da sole, sorriso stampato sulle labbra; Paola La Bella, biondina, occhi cerulei, un po' emozionata; Angelo Scocca, pallido e sudato: allora, come ci si sente dopo un risultato così? Un bel successo, no? «Mi sento realizzata — dice Paola sottovoce —. Almeno per quanto riguarda la scuola...». «Ho sempre studiato durante l'anno — racconta —. Mi sono presentata con ragioneria e francese, è andata bene. La commissione era comprensiva e durante i colloqui ci metteva a nostro agio».

Paola non ha ancora 19 anni, li compirà a novembre, le piace leggere romanzi italiani, ama il nuoto che praticava fino a qualche tempo fa «poi ho dovuto lasciar perdere per via dello studio».

33	DELPERO Marco	maturo	(60)/60
34	DI FIORE Ernestina	maturo	37/60
35	DIOTTI Daniela	maturo	53/60
36	DONNARUMMA Paolino	maturo	(60)/60
37	EZZU Fabrizio	maturo	57/60
38	LA BELLA Paola	meno maturo	(60)/60
39	MARANO Rosaria	maturo	45/60

DIPLOMATI CON 60/60 ALL'EINAUDI

Per Paolino Donnarumma «il merito se abbiamo preso 60 è del membro interno, che è stato magnifico: la professoressa Giovanna Gatti, di tecnica commerciale, ci ha aiutato in tutti i modi». Lui ha compiuto 19 anni a giugno, ama leggere saggi storico-politici e i giornali quotidiani; una volta praticava il calcio, poi ha smesso. Colpa dei libri? «No, io al massimo durante l'anno studiavo mezz'ora al giorno. Ora proseguirò gli studi, farò giurisprudenza.

Angelo Scocca il problema del lavoro non ce l'ha. «Comincio a settembre, in un ufficio privato. Intanto, però, continuo a studiare: mi iscrivo alla facoltà di economia

Mirella Caponi

Istituto tecnico commerciale «Einaudi» - IV commissione - Indirizzo amministrativo — La quarta commissione ha esaminato 57 candidati: la quinta G e la quinta P e 7 privatisti. I «maturi» sono 52, i 5 «non maturi» sono privatisti, dei quali 3, dopo aver svolto le prove scritte, non si sono presentati agli orali. Sei neo-diplomati hanno avuto la massima votazione (60 sessantesimi): Mauro Bevilacqua, Lidia Bratta, Marco Delpero, Paolino Donnarumma, Paola La Bella e Angelo Scocca.

Nessuno ha ottenuto la votazione minima (36 sessantesimi), uno solo ha avuto 37. Tra i «meno maturi» un 38 e due 39. Molto folta la schiera dei neo-ragionieri con una votazione media, tra il 40 e il 50: sono trentatré, di cui 4 con 40, ben 11 con 42, due con 43, quattro con 44, tre con 45, tre con 46, uno con 47, quattro con 48 e uno con 49. Nove candidati hanno ottenuto una votazione superiore al 50 sessantesimi: due 51, tre 52, un 53, un 55 e due 57.

Istituto commerciale «Sella» - I commissione - Indirizzo mercantile — La prima commissione ha esaminato 61 candidati (le classi quinta A e quinta B) e li ha ritenuti tutti «maturi». Due sono i neo-diplomati con la votazione massima (60 sessantesimi): Claudio Colella e Maria Teresa Trogolo. Quattro candidati hanno avuto la votazione minima (36 sessantesimi), tre 38, due 39. Sono trentasei i neo-diplomati con una votazione media, tra il 40 e il 50: tre 40, due 41, ben dieci 42, due 43, quattro 44, due 45, otto 46, tre 47 e due 48. Quattro candidati hanno ottenuto 50; soltanto dieci sono andati oltre: quattro con 52, due con 54 e quattro con 58.

Dopo cinquanta udienze va in vacanza anche il processo contro Prima linea

Il processo contro gli uomini di «*Prima linea*» va in vacanza. Riprenderà a settembre. S'era iniziato il 30 maggio nell'aula bunker delle Vallette con 135 imputati. E' andato avanti per una cinquantina di udienze. Il presidente della seconda sezione della Corte d'assise Antonello Bono (giudice a latere Ausiello) e il pubblico ministero Francesco Gianfrotta hanno tenuto saldamente in mano il dibattimento.

Sono stati ascoltati praticamente tutti gli imputati che avevano qualche cosa da dire: quelli che negano di essersi compromessi con il terrorismo e si difendono, i «*pentiti*» che accusano e si accusano, e i «*duri*» che, adesso, hanno scelto di deporre davanti alla Corte per «*spiegarsi*» e cercare di giustificare una stagione di barbarie. Proprio questa strategia degli intransigenti rappresenta la novità del processo.

Uno dopo l'altro hanno parlato Roberto Rosso, Silveria Russo, Bruno Laronga, Raffaele Jemulo, Marco Scavino, «*Chicco*» Galmozzi.

Si sono lanciati in analisi storiche per dire che cos'era il «*movimento*» alla vigilia degli «*anni di piombo*». Hanno spiegato che «*c'era grande fermento e animazione*» e che pensavano di avere alle spalle un consenso quasi illimitato.

Ma a dire senza mezze parole che la lotta armata è stata un fallimento perché in Italia non ci sono i presupposti per la rivoluzione sono stati, inaspettatamente, due «*big*» del terrore: Maurice Bignami, bolognese, figlio di un capo partigiano, marito di Maria Teresa Conti e «*Sirio*» Sergio Segio della periferia di Milano, furbo fino al punto da considerarsi imprendibile. Dalla loro bocca è venuta l'ammissione di «*clamorosi errori, valutazioni sbagliate e sostanziale fallimento del terrorismo*». Erano stati i killer più spietati di «*Prima linea*»: il braccio armato dell'organizzazione. Adesso si considerano «*una generazione ricca di esperienza*» e guardano con simpatia i «*gruppi pacifisti*».

Bignami sbalordisce tutti quando dice che «*il loro passato può venire utile a quei movimenti che lottano contro la guerra e contro le leggi speciali*». Ha sostenuto che per lui e per altri «*duri*» è importante «*collocarsi sulla linea di quei movimenti che lottano per la pace*».

Al delirio degli «*anni di piombo*» si aggiunge il delirio dei «*dopo anni di piombo*». Significa che dietro a qualche idea raffazzonata non c'era proprio nulla di serio e di meditato. Questi ragazzi con le facce da bancari o da impiegati che vestono «*casual*», portano gli orecchini e i braccialetti di elastico come l'ultima moda comanda, giocavano alla guerra?

Paolo Zambianchi «*Filippo*», testa di riccioli biondi, ha tentato di spiegare che «*l'ingegner Ghiglieno era il responsabile della pianificazione alla Fiat*» e che stava preparando una serie di ristrutturazioni in fabbrica. «*Per questo è stato ucciso*». Perché? «*Ci interessava* — ha aggiunto — *intimidire il ceto di governo all'interno dell'azienda e far capire agli operai che quello che si stava facendo era pericoloso per loro*». Gli operai non hanno capito: sono scesi in piazza a manifestare contro il terrorismo e un dirigente industriale è morto inutilmente. Zambianchi: «*Certo, i risultati furono scarsi perché mancò il consenso dei lavoratori*».

Per la prima volta davanti ai giudici c'è stata anche Susanna Ronconi: condanne per una caterva di anni e altre che devono ancora venire. Figlia di un ufficiale veneto dell'aeronautica, studentessa «*modello*» a sociologia di Trento, elegante, sicura, capelli castani lunghi divisi in due sulla fronte, si è lamentata che «*Sandalo va a spasso in montagna e lei rischia di prendersi un ergastolo*».

Lorenzo Del Boca

Proposte per l'estate da...
MASI
LO SHOP DEL FOTOCINE
TORINO - Via S. Secondo 56 - Tel. 011/596.854
Le Reflex 35 mm in Kit a prezzi imbattibili

CANON AEI program + 50/1,8 + borsa pronto + ob. 28 mm F 2,8 + ob. 135 mm F 2,8 + borsa universal Yasashi — 686.000	CANON AEI program + 50/1,8 + borsa pronto + ob. 80-25 mm F 4,5 + borsa universale Yasashi — 708.000	OLYMPUS OM 10 + 50/1,8 + ob. 28 mm F 2,8 + ob. 135 mm F 2,8 + borsa universale Yasashi — 498.000
OLYMPUS OM 10 + 50/1,8 + ob. 80-205 mm F4,5 + borsa universale Yasashi — 519.000	NIKON EM + 50/1,8 + ob. 28 mm F 2,8 + ob. 135 mm F 2,8 + borsa universale Yasashi — 506.000	NIKON EM + 50/1,8 + ob. 80-205 mm F 4,5 + borsa universale Yasashi — 527.000
CANON AVI + 50/1,8 + ob. 28 mm F 2,8 + ob. 135 mm 2,8 + borsa universale Yasashi — 516.000	PRAKTICA MTL 3 + 50/1,8 + borsa pronto + ob. 28 mm F 2,8 + ob. 135 mm F 2,8 +borsa universale Yasashi — 344.000	PRAKTICA MTL 3 + 50/1,8 + borsa pronto + ob. 80-205 mm F 4,5 + borsa universale Yasashi — 365.000
NIKON FG + 50/1,8 + ob. 80-205 mm F 4,5 + borsa universale Yasashi — 693.000	CANON AVI + 50/1,8 + ob. 80-205 mm F 4,5 + borsa universale Yasashi — 538.000	COSINA CTI G + 50/2 + borsa pronto + ob. 28 mm F 2,8 + ob. 135 mm F 2,8 +borsa universale Yasashi — 388.000
COSINA CTI + 50/2 + borsa pronto + ob. 80-205 mm F 4,5 + borsa universale Yasashi — 409.000	MINOLTA XGI + 50/2 + borsa pronto + ob. 28 mm F 2,8 + ob. 135 mm F 2,8 +borsa universale Yasashi — 476.000	MINOLTA XSI + 50/2 + borsa pronto + ob. 80-205 mm F 4,5 + borsa universale Yasashi — 497.000
ZENIT TTL + 58/2 + borsa pronto + ob. 28 mm F 2,8 + ob. 135 mm F 2,8 +borsa universale Yasashi — 323.000	ZENIT TTL + 58/2 + borsa pronto + ob. 80-205 mm F 4,5 + borsa universale Yasashi — 344.000	NIKON FG + 50/1,8 + ob. 28 mm F 2,8 + ob. 135 mm F 2,8 + borsa universale Yasashi — 672.000

Garanzia di regolare importazione su tutti gli apparecchi
sconto 20% su sviluppo foto-colori e b.n.

NEW Style
VENDITA PROMOZIONALE
Abbigliamento uomo-donna
SCONTI SINO AL 50%
NEW STYLE - V. Viotti ang. v. Bertola - Tel. 530.296
Effettuata comunicazione ai sensi art. 8 - Legge 19-3-80

Ciriè, Giunta a 3 Ad Avigliana il pci è isolato

Socialisti e socialdemocratici hanno ritirato l'appoggio

CIRIE' — La dc, il psi ed il psdi hanno comunicato di aver raggiunto a Ciriè un accordo per formare «una nuova giunta municipale, idonea a dare un governo stabile alla città, in una linea di progresso, che ha come base una concordanza sul progetto di città che darà priorità a questi temi»:

1) realizzazione del piano regolatore con particolare riferimento ai problemi della casa (edilizia pubblica e privata), verde pubblico, viabilità e trasporti;

2) piano commerciale (centro vendita, sistemazione mercato ambulante);

3) interventi per favorire l'aggregazione e la qualità della vita sociale, in particolare per giovani, anziani e categorie meno protette.

I tre partiti si ripropongono di esporre il programma «in modo prioritario al pri ed al pli per verificare in modo aperto la possibilità di una più ampia convergenza, e di incontrare altresì il pci per un confronto, al fine di ricercare un corretto rapporto.

AVIGLIANA — Da ieri la giunta municipale di Avigliana è nuovamente in crisi. Infatti, due consiglieri socialisti — Amodeo e D'Arcangelo — e il socialdemocratico Fornello hanno ritirato il loro appoggio al monocolore pci.

I tre consiglieri avevano dato il loro appoggio esterno al monocolore comunista ai primi di giugno, condizionandolo, in via provvisoria, in attesa di una verifica promessa dal pci, per l'immediato dopo-elezioni politiche del 26 giugno. Poiché il pci, secondo i socialisti, non ha assolutamente mantenuto tale impegno, il segretario della sezione locale l'ha accusato di scorrettezza e ha autorizzato i due consiglieri a ritirare il loro appoggio.

Vincenzo Tiralongo ed **Edoardo Marazzina**, a nome dell'**Associazione culturale progresso grafico**, partecipano al grande dolore dell'amico rag. Federici per la scomparsa della signora

Luisa Federici

— Torino, 29 luglio 1983.

La **Delegazione Uil del Consigli di Fabbrica de «La Stampa»** e della Ilte partecipano al lutto del compagno Federici.

Partecipano al dolore di Emanuele per la perdita della **MOGLIE** gli amici:
Giuseppe Bertano
Luigi Bosco
Mario Buri
Antonino Cavaletto
Mario Falla
Domenico Renna
Salvatore Senna
Catello Supino
Francesco De Francesco.

Ha chiuso cristianamente la sua lunga esistenza

Silvio Chabert

anni 90

Cavaliere di Vittorio Veneto
Cavaliere della Repubblica

Ne danno il doloroso annuncio il figlio dottor **Riccardo**, la nuora **Rosina Traversi**, le nipoti **Anna Maria** e **Maria Clara**, la sorella **Rita**, cognato e parenti tutti. I funerali in Cuorgnè oggi alle ore 16,30 partendo dall'Ospedale Civile.
— **Cuorgnè**, 28 luglio 1983.

E' mancata

Rosa Sparagi n. Coriasso

anni 74

Lo annunciano il marito **Giovanni**, la figlia **Giuseppina** con il marito **Alfredo** e la nipote **Maria Rosa** con il marito **Felice**, il fratello **Antonio** e famiglia, cognati e cognate, nipoti, parenti tutti. Funerali sabato 30 c.m. ore 9 partendo da via Turati 11.
— **Settimo T.**, 28 luglio 1983.

... e nel tuo libro erano tutti scritti i giorni che m'eran destinati quando nessun d'essi era sorto ancora
Salmo 139/16

Il Signore ha chiamato a sé

Armida Speranza n. Marrucci

Confortati dalla fede danno il triste annuncio la sua **Liliana** col marito **Renato**, i nipoti **Luciano** con **Silvia** e bimbi, sorella, cognati, parenti tutti. Particolari ringraziamenti al dott. Sergio Prata, a Dea e Franco, Silvana, Orsolina per l'affettuosa assistenza. Funerali presso il Tempio Evangelico, via Viterbo 119, orario da destinarsi (tel. 29.60.85). Non fiori eventuali offerte per l'Opera Villa Grazialma.
— **Torino**, 29 luglio 1983.

Le aziende dell'**Unimorando Consorzio** prendono parte con vivo dolore al lutto dell'ing. Francesco e famiglia per l'immatura scomparsa del figlio

dott. Gianni Bongioanni

— **Asti**, 28 luglio 1983.

Giambattista Bongioanni e **Marina** si uniscono agli zii e cugini nel dolore per la perdita del caro cugino

Gianpiero Bongioanni

— **Cuneo**, 28 luglio 1983.

E' mancata la

dott.ssa Giuliana Varetti

La mamma, **Sandro, Carla, Renata, Ivana, Sandra**, nipoti e parenti tutti la ricordano a coloro che le hanno voluto bene. Funerali sabato 30 luglio ore 10,15 dall'ospedale Amedeo di Savoia. Non fiori. La mamma ringrazia i medici prof. De Mattia, prof. Grillone, dott. Veglio, prof. Marconi, dott. Do, dott. Del Piano, dott. Ferrero e tutti i loro collaboratori per quanto fatto per lei in tanti anni.
— **Torino**, 28 luglio 1983.

I **Colleghi** ed **Amici** del **Laboratorio** di **Virologia** dell'**Ospedale Amedeo di Savoia** partecipano al dolore della famiglia per la scomparsa di **GIULIANA**.

Il **Personale Laboratorio Analisi Ospedale Amedeo di Savoia** partecipa al dolore della famiglia per la scomparsa di **GIULIANA**.

I **Colleghi** dell'**Amministrazione**, dei **Reparti** e dei **Servizi** dell'**Ospedale Amedeo di Savoia** ricordano con affetto la

DOTTORESSA

Giuliana Varetti

— **Torino**, 28 luglio 1983.

Si uniscono al dolore di Renata ricordando la cara **GIULIANA** gli amici:
Oscar Alessi
Mauro Bonino
Cinzia e Patrizia Cattaneo
Franco Cherio
Tommaso Cimino
Roberto De Mattia
Franca Garneri
Donatella Giacobbi
Giuliano Giuliani
Walter e Rina Grillone
Giorgio e Dorothy Marietti
Remo Remoli
Paolo Sardi
Lia e Rosanna Sartorio
Valerio e Paola Veglio

I **Compagni C.G.I.L.** dell'**Ospedale Amedeo di Savoia** sono addolorati per la scomparsa della cara

Giuliana Varetti

— **Torino**, 28 luglio 1983.

Il giorno 28 luglio ha lasciato per sempre i suoi cari il

dott. Matteo Borda

Generale degli Alpini

Con profondo dolore ne danno l'annuncio, a funerali avvenuti, la moglie **Adriana**, il figlio **Alessandro**, i cognati **Arturo** e **Renata Quaini** con **Mietta** e **Jenny**.
— **Torino**, 28 luglio 1983.

Dirigenti e **Maestranze** della **Monoservizio Sibo S.p.A.** esprimono alla famiglia il cordoglio per la perdita del

dottor Matteo Borda

e ne ricordano la lunga opera di Direttore Commerciale svolta con rara signorilità.
— **Torino**, 26 luglio 1983.

Mario Dalmasso, legato da affetto e riconoscenza, piange con la famiglia la perdita del

dottor Matteo Borda

— **Torino**, 26 luglio 1983.

Gli **Amici** di **Sadie** sono affettuosamente vicini a Sandro Borda ed ai familiari nel dolore per la perdita del padre

gen. Matteo Borda

Giorgio Agosti
Bruna Bozzone
Carla Frontori
Rita Guglielmo
Mario Napoli
Luisa Portaccio
Mario Tortonese
Silvia Arnaudo
Mirella Consolini
Franco Giuliana
Guido Jorio
Carlo Pacciani
Laura Sciascia
Terenzio Trevisani
Maristella Bellato
Maria Elena Crippa
Riccarda Cristina Sofia
Donatella Lutrario
Angela Pedalino
Stefania Scuor
Bruno Zielo
Gino Biamino
Anna Di Matteo
Grande Stevens
Anna Mazzaglia
Marisa Pierotti
Alberto Tealdi
— **Torino**, 27 luglio 1983.

Gli **Amici Diello** e **Di Palermo** sono vicini a Adriana e Alessandro con l'amicizia di sempre.

Gli amici **Tina** e **Grego**, **Gabriella** e **Attilio**, **Geneviève** e **Riccardo** partecipano con affetto al dolore di Adriana e Sandro per la scomparsa del

dottor Rino Borda

— **Torino**, 26 luglio 1983.

Gli amici:
Pierluigi Botto
Laura Canale
Soter Catalano
Agnese Renato Cellini
Alessandro Citterio
Giovanni De Luna
Pierangelo Doglio
Enrico Faenza
Giovanni Ferrero
Gianni Francione
Anna Fusari
Roberto Galli
Domenico Oderda
Alida Vitale
partecipano al dolore di Sandro per la perdita del papà

dott. Matteo Borda

— **Torino**, 28 luglio 1983.

Mamma e moglie meravigliosa dopo tanta sofferenza

Adelina Truffo in Masutti

ci ha lasciati. Lo annunciano il marito **Carlo**, la figlia **Patrizia** con il marito **Lionello Merighi** e l'adorata **Irene** e parenti tutti. I funerali avranno luogo lunedì 1° agosto c.a. ore 8,30 partendo dall'Osp. Nuova Astanteria (Largo Gottardo).
— **Torino**, 28 luglio 1983.

Confortata dalla fede è serenamente mancata

Beatrice Poisetti ved. Camisassa

Ne danno il triste annuncio la figlia **Rinuccia** con il marito **Giuseppe Appendino**, i nipoti **Domenico** con **Laura** e la piccola **Silvia**, **Carla** con **Enrico**, la cognata **Mariuccia**, cugini e parenti tutti. Funerali sabato 30 luglio ore 10 partendo dall'abitazione di via S. Tempia 9 Racconigi.
— **Racconigi**, 29 luglio 1983.

Partecipano al dolore di Rinuccia i cognati **Appendino: Adriana, Eugenio, Fiorella, Valerio** con **Stefania**.

Sono affettuosamente vicini a Rinuccia e **Beppe**, **Azelina** e **Franco Ambrosetti**.

Anna e **Gino Grisoni** affettuosamente partecipano al dolore di Rinuccia e Beppe.

Fiercarlo e **Maria Robbiano**, fraternamente vicini a Rinuccia e **Beppe** partecipano al loro dolore.

Mario, Maresa Boggio e figli partecipano commossi al dolore degli amici Appendino.

Partecipano al dolore di Rinuccia e Beppe:
Mario e Cesira Astesiano
Franco e Rita Aureli
Dino e Esi Bonavia
Edgardo e Mariapina Brusconi
Maria Camisassa e mamma
Dino e Margherita Chiavazza
Battista e Maria Fiandino
Luigi e Annamaria Gallo
Guido e Vanni Gallo
Gianmarco e Pieranna Gallo
Giacomo e Doretta Gallo
Vanna e Alba Gallo
Tino e Marisa Gallo
Giovanni e Carla Monetti
Luciano e Angela Narbone
Ernesta Peniate
Aldo e Gemma Piacenza
Isabella Quaglia
Gianni e Carmela Rocca
Giuseppe e Antonietta Rolando
Giovanni e Laura Rolando
Alba Serra
Riccardo e Maria Sola

Carla e **Giuseppe Guazzotti** prendono viva parte al dolore di Rinuccia e Beppe.

Partecipano con profondo cordoglio.
Maria Fissore
Gino e Mirella Fissore
Cesare e Rina Pini
Gino e Annamaria Grisoni
Ennio e Renata Stucchi
Gianni e Renata Pini

Con serenità cristiana è mancata all'affetto dei suoi cari

Antonietta Ajassa ved. Buonisconti

L'annunciano le figlie **Carla** e **Marisa**, i generi e i nipoti. Un particolare ringraziamento ai signori Negro. Funerali sabato 30 c.m. ore 8,30 parrocchia Pozzo Strada partendo dall'ospedale Martini via Tofane. La presente è partecipazione e ringraziamento.
— **Torino**, 27 luglio 1983.

Lidia e **Pino Buscaglia** affettuosamente partecipano.

Improvvisamente è mancato

cav. Archimede Castagno

Presidente donatori sangue Almese

Ne danno il triste annuncio la moglie **Bruna**, i figli **Paolo** e **Mauro**, la mamma, la sorella, la suocera, i cognati, le cognate, nipoti e parenti tutti. I funerali si svolgeranno sabato 30 alle ore 16 a partire dalla casa del defunto in Almese - Villaggio del Sole.
— **Torino**, 28 luglio 1983.

L'**Associazione Calcio Almese** prende parte al lutto per la scomparsa del suo benemerito vicepresidente

Archimede Castagno

— **Almese**, 28 luglio 1983.

La famiglia **Marseglia** partecipa al dolore della famiglia Castagno per la scomparsa di **ARCHIMEDE**.

Angela e **Archimede Alfano** ricordano il caro cugino **ARCHIMEDE** e partecipano al dolore della famiglia.

Improvvisamente è mancata

Gina Bava

Addolorati l'annunciano le sorelle **Pia Colombino, Nene Grossi**, la cognata **Wanda Bass**, i nipoti **Mirella** e famiglia, **Paolo** e famiglia, parenti tutti. Funerali domani ore 8,15 Ospedale Molinette.
— **Torino**, 29 luglio 1983.

Improvvisamente è mancato all'affetto dei suoi cari

Antonio Carlini

di anni 82

Ne danno il triste annuncio: la moglie, le figlie, il genero i nipoti. Funerali venerdì 29 c.m. h. 14,30 ospedale Mauriziano.
— **Torino**, 27 luglio 1983.

Prendono parte al dolore: i nipoti **Loredana, Roberta** e **Silvio**.

Carlo Moschetti è vicino a Franca.

Cristianamente è mancato ai suoi cari

Giuseppe Falchero

Cavaliere Vittorio Veneto

anni 87

Lo annunciano la figlia **Margherita** e famiglia, parenti tutti. Funerali sabato 30 corr., ore 10,30, dall'abitazione, via Bugella 13. La presente è partecipazione e ringraziamento.
— **Casalle**, 28 luglio 1983.

Munito dei conforti religiosi, è mancato

Giuseppe Valfrè

Anziano FIAT Premio Fedeltà

Lo annunciano i figli, la nuora, il genero, i nipoti ed i parenti tutti. La cerimonia funebre avrà luogo venerdì 29 corr. alle ore 15,30, nel santuario Nostra Signora del Boschetto di Camogli (Genova).
— **Camogli**, 28 luglio 1983.

Cristianamente come visse ha chiuso la sua preziosa esistenza terrena la

CONTESSA

Mimetta Cordero di Vonzo del march. Raggi

Danno il triste annuncio il marito **Carlo**, i figli **Ludovico** con la consorte **M. Eleonora Fabri Guerini** e figlio **Niccolò, Emanuele** con la consorte **M. Laura Della Croce** e figlia **Carolina**, il fratello **Filippo Raggi** con la consorte **Lilla Vallarino Gancia** e figlie, la sorella **Caterina** con il consorte **Vittorio Frova** e figli, la cognata **Maria Manno Cordero di Vonzo** e figlie, le zie **Cattori**, cugini **Raggi, d'Entrèves, Torrigiani** e **Ginori**, parenti tutti e le affezionate **Anna Paino** e **Clara Calosso**. I funerali avranno luogo oggi alle ore 14,30 alla parrocchia della Crocetta. La Messa di trigesima sarà celebrata a S. Sebastiano Po (Colombero) nella cappella della SS. Trinità il 27 agosto alle ore 11.
— **Torino**, 28 luglio 1983.

Vittorio e **Margherita Della Croce** si uniscono con profondo dolore al lutto di Carlo, Emanuele e famiglia ricordando la carissima **MIMETTA**.

Maria Della Croce partecipa sentitamente al dolore di Carlo e figli.

Condomini, Inquilini, Amministratore e **Custode** di **C. De Gasperi 4, Via Marco Polo 18** si uniscono al dolore della famiglia.

Partecipano affettuosamente al dolore dell'amico Emanuele e della famiglia:
Roberto e **Alessandra Cibrario Asserato**
Alberto e **Roberta Badini Confalonieri**
Mariangela Badini Confalonieri
Carlo e **Federica Gamna**
Roberto e **Flavia Giachino**
Beppe e **Beatrice Narello**
Roberto e **Paola Testore**

La **A & B Insurance Brokers Torino Srl** partecipa al grave lutto del proprio consigliere dottor Emanuele Cordero di Vonzo.

Alberto di Montezemolo
Luciano della Porta
Antonio Silvestre
sono particolarmente vicini in questo grave momento all'amico dottor Emanuele Cordero di Vonzo.

La **Presidenza**, la **Direzione Generale** e i **Dipendenti tutti** della **New Hunter Engineering** partecipano sentitamente al dolore che ha colpito l'ing. Ludovico Cordero di Vonzo per la perdita della cara **MAMMA**.

Dopo una vita dedicata al lavoro e alla famiglia è mancato all'affetto dei suoi cari

Battista Gai

vetraio

Lo annunciano la figlia **Giuseppina** con il marito **Orlando, Gianni** e **Graziella Beppe** e **Norma Renato** e **Bruna**. Gli adorati nipoti **Paolo Maurizio Romj Andrea Roberta Gian Gabriele Lorenzo Cristiano** e **Giorgio**. Fratelli, cognate e parenti tutti. Un ringraziamento particolare ai dottori Giovanni Poy e Ettore Gallo. Un ringraziamento anche alla signora Lina. Per l'orario dei funerali telef. 366.606.
— **Torino**, 28 luglio 1983.

La **Olivea spa** partecipa al dolore che ha colpito i fratelli Gai per la perdita del **PADRE**.

Maestranze Collaboratori della **Olivea spa** partecipano al dolore dei titolari.

La famiglia **Carnillo** si unisce commossa al dolore dei famigliari.

Ivan Kirac partecipa al dolore del signor Beppe Gai.
— **Istambul**, 29 luglio 1983.

Giovanna Castino e la figlia **Marisa** sono vicine nel dolore di Beppe e delle famiglie Gai per la perdita del papà

Battista Gai

— **Torino**, 28 luglio 1983.

Agostina e **Marcello Ferrero** partecipano al dolore delle famiglie Gai.

Stefania e **Franco Ottaviano** si uniscono al dolore di Beppe e Norma.

Giovanni ed **Eugenio** con **Anna** e **Lidia** e rispettive famiglie piangono la perdita del fratello

Battista Gai

e sono affettuosamente vicini a Pina Gianni Beppe e Renato.
— **Torino**, 28 luglio 1983.

Soci, Collaboratori e **Dipendenti** della **Società Imab tutti** partecipano con profondo cordoglio al lutto del presidente cav. Giovanni Gai per la scomparsa del caro fratello

Battista Gai

— **Torino**, 28 luglio 1983.

Italo e **Lisa Bertocchi** si uniscono al dolore del cav. Giovanni Gai per la scomparsa dell'amato fratello

Battista Gai

— **Torino**, 28 luglio 1983.

Carla Saragoni e famiglia partecipano al lutto del cav. Giovanni Gai per la perdita del fratello

Battista Gai

— **Torino**, 28 luglio 1983.

Riccardo Obert Pei partecipa con affetto al lutto della famiglia Gai per la scomparsa del signor

Battista Gai

— **Torino**, 28 luglio 1983.

Flavio e **Renzo Zampiciniini** partecipano al dolore dei fratelli Gai.

E' mancata all'affetto dei suoi cari

Elena Troya ved. Villani

anni 90

Con immenso dolore l'annunciano: i figli **Dina, Silvio** e parenti tutti. Funerali venerdì 29 c.m. h. 14,15 Ospedale Mauriziano. La presente è partecipazione e ringraziamento.
— **Torino**, 27 luglio 1983.

E' cristianamente mancato all'affetto dei suoi cari

Giuseppe Ferrero

Lo annunciano addolorate: le figlie **Giovanna** con **Nando** e **Ettore**; **Elisabetta** con **Ivo** e **Chiara**; la cognata **Giovanna**, nipoti, cugini e l'affezionata **Rina Piovano**. I funerali avranno luogo nella parrocchia di Montanaro il 29 cm ore 15 partenza da Torino, piazza Bernini 16 ore 14.
— **Torino**, 29 luglio 1983.

La **S.r.l. I.C.F.A.** partecipa al lutto per la scomparsa di

Giuseppe Ferrero

per tanti anni suo presidente.
— **Torino**, 29 luglio 1983.

La famiglia **Carocciolo** partecipa affettuosamente.

I cugini **Gatti** partecipano al lutto dei famigliari.

I nipoti **Antonio, Alberto, Edoardo Comoglio** con la mamma e famiglie, **Giovanni Comoglio** e famiglia partecipano al dolore di Giovanna ed Elisabetta.

Gli amici **Accornero, Fracchia, Mezzetti, Minetti** profondamente commossi si uniscono al dolore della famiglia.

Enrio Edoardo e famiglia partecipano al dolore.

Paolo Fracchia è affettuosamente vicino alla sua madrina Elisabetta.

Partecipa al lutto la famiglia **Brusasco**.

Lamberto e **Lionello Jona Celesia** partecipano commossi al lutto della famiglia per la scomparsa del signor

Giuseppe Ferrero

— **Torino**, 28 luglio 1983.

Famiglie **Salvi Tezzini** sentitamente partecipano.

E' mancata

Agnese Demarchi in Petiti

anni 83

Addolorati lo annunciano il marito **Giovanni**, la figlia **Anna** col marito **Angelo Monteverde**, nipote **Walter**, sorella, cognata, parenti tutti. Per ora funerali telefonare 292.725.
— **Torino**, 28 luglio 1983.

La mamma ci ha lasciati

Teresina Ghisolfo ved. Sitia

I figli **Candido, Assunta** e **Luigi** chinano il capo mesti, ma fidenti nella certezza cristiana. Nipoti, pronipoti e tutti i parenti si uniscono a loro attorno nella preghiera. Non si portino fiori, ma offerte alla Parrocchia di Sant'Alfonso. Un grazie sentito al prof. Riccardo Bologna, ai dott. Maurizio Ferro e ai dott. Guglielmo Morra. Funerali oggi ore 14,30 Parrocchia Sant'Alfonso.
— **Torino**, 29 luglio 1983.

ANNIVERSARI

1981 1983

Alberto Gorgerino (Beltu)

Sempre ricordato con rimpianto. S. Messa 30-7-1983 ore 9,30 Chiesa S. Alfonso.

1980 29 LUGLIO 1983

Giuseppe Arnaudo

La nipote **Mariuccia** lo ricorda con immutato affetto.
— **Alpignano**, 29 luglio 1983.

1972 1983

cav. Gustav Gerhard

Consegrato

Luminoso ricordo. Infinito rimpianto. Tua moglie.

1973 1983

Anna Vergnano

Mamma, nel tuo meraviglioso ricordo, il nostro rimpianto di sempre.

1980 1983

Maddalena Carbone

Con immutato affetto il figlio **Costantino**.

1982 1983

Con infinito amore la moglie ricorda

Carlo Squarciafichi

a tutti coloro che lo conobbero.

1981 1983

Francesco Bortolini

Sei sempre con noi.

1968 1983

Maria Grazia ed Umberto Orlando

Presenti sempre nel nostro ricordo. S. Messa anniversaria il 30 luglio ore 8,30 in Santa Cristina.

RINGRAZIAMENTI

La famiglia **Busso** commossa ringrazia di cuore quanti hanno preso parte al suo dolore per la scomparsa dell'

Ing. Achille Busso

La Santa Messa di Trigesima sarà celebrata sabato 10 settembre alle ore 9 nella Parrocchia Sant'Anna (via Medici 61).
— **Torino**, 29 luglio 1983.

Le famiglie **Capra** e **Vlaca** commosse per la dimostrazione di stima tributata al loro caro

Giuseppe Capra

sentitamente ringraziano tutti coloro che con scritti fiori o di presenza hanno preso parte al loro dolore.
— **Spinetta Marengo**, 29 luglio 1983.

La famiglia **Grosso, Mario** e **Christian Traina Bersia** ringraziano sentitamente quanti hanno preso parte al loro dolore per la perdita della loro cara

Adriana Grosso in Traina

— **Torino**, 29 luglio 1983.

Novanta banche intervengono per salvare la bieticoltura

Nelle province di Pavia e di Alessandria atmosfera più distesa tra i produttori - Rappresentanti agricoli controlleranno che gli impegni siano rispettati

VOGHERA — *Atmosfera più distesa tra i bieticoltori delle province di Pavia ed Alessandria dopo la decisione del pool di novanta banche italiane di concedere al gruppo saccarifero Montesi i finanziamenti necessari per pagare le bietole ritirate nell'82 e per garantire il regolare svolgimento della campagna bieticola '83.*

Pur permanendo le incertezze sulle prospettive della bieticoltura nei prossimi anni, i coltivatori sono apparsi meno preoccupati. Lo zuccherificio Cavarzere di Casei Gerola, controllato dalla società Montesi, ha intensificato in questi giorni i preparativi per ricevere le bietole dell'Oltrepò Pavese e dell'Alessandrino e proprio ieri è stato annunciatato che i ritiri cominceranno il 16 o il 18 agosto.

L'attività invece verrà anticipata di due settimane allo zuccherificio di Sarmato, in provincia di Piacenza, controllato dall'Eridania, al quale affluisce pure la produzione bieticola del Vogherese e dell'Alessandrino.

La quasi totalità della produzione viene conferita allo zuccherificio di Casei Gerola. Al gruppo Montesi, per saldare i crediti per evitare la chiusura dei suoi zuccherifici, le banche che hanno sottoscritto l'accordo per i finanziamenti si sono impegnate a concedere una moratoria del 95 per cento dei debiti bancari fino al termine della campagna saccarifera; 45 miliardi di lire per pagare i crediti dei bieticoltori e altri 250 miliardi per la nuova campagna bieticola.

Di particolare importanza una delle condizioni contenute nell'accordo sottoscritto dalle banche e dai rappresentanti del gruppo e delle associazioni di categoria. Essa riguarda l'affidamento alle associazioni bieticole del diritto di nominare cinque propri rappresentanti con il compito di verificare la regolarità dell'esecuzione degli adempimenti riguardanti il pagamento dei crediti ai bieticoltori per il prodotto della campagna scorsa e il pagamento integrale delle bietole

I rappresentanti delle associazioni dovranno altresì accertare la possibilità di una loro partecipazione nell'ambito societario del gruppo saccarifero mediante la costituzione di una finanziaria pubblica dei bieticoltori.

Ernesto Gazzaniga

Tre arresti per la rapina di Finale

FINALE L. — *(a. d.)* Rapida svolta nelle indagini sulla rapina con sequestro di persona avvenuta a Finale Ligure nell'oreficeria Porello, in via Pertica, e che ha fruttato un bottino di poco superiore ai 70 milioni.

Il procuratore della Repubblica di Savona, Camillo Boccia, ha spiccato mandato di cattura, sotto l'accusa di violazione aggravata di domicilio, rapina e furto, nei confronti di Maurizio Folliero, residente a Novara, in corso Torino; Bruno Botto, 30 anni, corso Mazzini; e Natale Fois, 26 anni, via Dante Alighieri, questi ultimi due di Savona.

I tre erano stati fermati nello stesso pomeriggio, a poche ore dalla rapina.

VERBANIA — *(a. c.)* Un parco giochi è stato vinto dal comune di Verbania (o meglio dalla sua rappresentativa) che nella finale settimanale del concorso abbinato alla trasmissione radiofonica estiva «Subito Quiz», Radio 2

I cinema in Piemonte

ASTI
LUX: No nukes.
POLITEAMA: chiuso per ferie.
SPLENDOR: Taxi Driver di M. Scorsese con R. De Niro, J. Foster (1974, drammatico).
VITTORIA: chiuso per ferie.
EX FERRIERE ERCOLE: La grande truffa del rock and roll (ore 22).

CANELLI
BALBO: chiuso per ferie.
RAGNO D'ORO: chiuso per ferie.

MONCALVO
NUOVO: chiuso per ferie.

NIZZA
AURORA: chiuso per ferie.
LUX: chiuso per ferie.
SOCIALE: Il più bel casino del Texas con B. Reynolds (1983, commedia).
VERDI: chiuso per ferie.

ALESSANDRIA
AMBRA: Il Conte Tacchia (comico).
CRISTALLO: Il paradiso del sesso (sexy).

ACQUI TERME
ARISTON: Kramer contro Kramer (drammatico).

CASALE MONFERRATO
POLITEAMA: Emy (sexy).
VITTORIA: Sturmtruppen II (comico).

GAVI LIGURE
IL FORTE: Cenerentola (animazione).

OVADA
LUX: Fuga di mezzanotte (avventuroso).
MODERNO: College Girl (sexy).
TORRIELLI: Per la pelle di un poliziotto (drammatico).

SERRAVALLE SCRIVIA
LARA: Femmina ingorda (sexy).

VALENZA PO
SOCIALE: Folli giochi delle porno prigioniere (sexy).

VOGHERA
GALVANI: American Gigolò (commedia).

BIELLA
BIELLA-CINEMA-ESTATE: Grease.

ANDORNO
FERRAGOSTO ANDORNESE: I Rubinet.

BORGOSESIA
LUX: 1997, fuga da New York.

COGGIOLA
ENNIO: Disco sexy.

COSSATO
MICHELETTI: Interno di un convento. Viet. 18.
PRIMAVERA: La porcellona. Viet. 18.

SERRAVALLE
CORSO: Violenza in un carcere femminile.

VARALLO
CIVICO: Mare, mare, mare voglia di...

CUNEO
CORSO: Cristiane F., noi i ragazzi dello zoo di Berlino.
FIAMMA: Innamorato pazzo.
ITALIA: Oscenità.
NAZIONALE: chiuso per ferie.

ALBA
CORINO: 1997 fuga da New York.

BRA
VITTORIA: Biancaneve e C.

BOVES
NUOVO: riposo.

MONDOVI'
CORSO: riposo.

ORMEA
ARISTON: Ricche e famose.

SALUZZO
CIVICO: Porky's today.
SPLENDOR: L'ultima sfida.

SAVIGLIANO
AURORA: riposo.

NOVARA
ELDORADO: Nosferatu: il principe delle donne.
BROLETTO (all'aperto): La corsa più pazza d'America.

BORGOMANERO
NUOVO: Un tranquillo week-end di paura.
MODERNO: Suspiria.

DOMODOSSOLA
CINEUNO: Il pianeta del terrore.

VERBANIA
APOLLO: I ragazzi del coro.
SOCIALE (Intra): Sabato, domenica e... venerdì.

VERCELLI
ASTRA: Grease.

GATTINARA
ITALIA: Gli ecologisti del sesso (vietato min. 18 anni).

AOSTA
CORSO: Scusate il ritardo, regia di Massimo Troisi, con M. Troisi, G. De Sio, L. Arena (Italia 1983) — *Giovane napoletano disoccupato col complesso del fratello affermato alle prese con problemi amorosi: un'occasione per recitare Troisi.*
GIACOSA: chiuso per ferie.
ITALIA: chiuso per ferie.
LUX: Film luce rossa. Viet. min. 18.

BREUIL-CERVINIA
DES GUIDES: Bingo Bongo, regia di Pasquale Festa Campanile, con A. Celentano, C. Bouquet (Italia 1982) — *Un uomo allevato dalle scimmie è riportato alla vita «civile»: una lezione ecologica alla «Celentano».*

COURMAYEUR
MONTE BIANCO: Bonnie and Clyde all'italiana, regia di Steno, con P. Villaggio, O. Muti (Italia 1982) — *Miope segretaria e imbranato commesso viaggiatore vengono scambiati per feroci rapinatori.*

A Canale le pesche rincarano

CANALE — *(g. f.)* Lieve aumento nel prezzo delle pesche sul mercato di Canale in concomitanza con la «41ª Fiera del pesco» in corso in questi giorni e che si protrarrà fino a domenica. La Fiera richiama sul mercato un maggior numero di compratori e produttori non solo da tutto il Roero, ma anche dal Braidese e dall'Albese.

Le partite migliori vengono portate alla mostra-mercato per concorrere agli ambiti premi in palio che saranno consegnati domenica. Sul mercato di ieri le pesche sono state vendute da un minimo di 300-400 fino a 700-800 lire al kg. Le varietà che maturano in questi giorni sono le nettarine (persi patanù, senz ala peluria), Fertilia, Dixired

Tra qualche giorno compariranno sul mercato le pregiate Red-Haven. Al mercato delle pesche di Canale, il più importante della sinistra Tanaro, affluiscono da 800 a 1000 quintali il giorno.

Nel mare di Finale Ligure troppi «avanzi di fogna»

I turisti protestano vivamente: impossibile fare il bagno e nuotare

FINALE LIGURE — *Sole e mare pulito, il binomio della vacanza ideale che in questi ultimi tempi ha sempre più difficoltà a coesistere sulle spiagge della Riviera. Le prime polemiche vengono dal Finalese dove un gruppo di bagnanti torinesi nei giorni scorsi ha protestato vivacemente contro le autorità competenti, sindaco Lorenzo Bottino in testa, per il perdurante galleggiamento sottocosta di un numero decisamente insopportabile di corpi «indesiderati».*

Una vera e propria barriera invalicabile anche per il più coraggioso in cerca di un po' di sollievo in un bel bagno

L'episodio si sarebbe verificato nei primi giorni della settimana ma da un mese a questa parte sembra quasi una consuetudine, specie quando c'è vento di mare.

A lamentarsi sono stati alcuni bagnanti dei centralissimi stabilimenti Elios e Villa Italia, *e i villeggianti hanno persino minacciato di bloccare per protesta il casello dell'Autofiori a Orco Feglino.*

Il colpevole di turno sarebbe il collettore della rete fognaria che incomincia a denunciare i suoi raggiunti limiti di età sia per il tempo che per l'assalto continuo delle reti a strascico dei pescherecci. «Ma il nostro depuratore — *obietta Gabriello Castellazzi, assessore ai lavori pubblici di Finale Ligure* — macina letteralmente le parti solide della fognatura e quindi anche se lo scarico a mare (posto a 800 metri da costa e ad una profondità di oltre 150, *ndr*) ha delle falle non siamo certo noi responsabili di queste continue presenze di corpi solidi».

In ogni caso il Comune ha provveduto per la riparazione dei tratti deteriorati che dovrebbero essere sostituiti nei primi giorni della prossima settimana. Il vero problema è però che la Riviera di Ponente, pur con la sua chiara vocazione turistica, dimostra ancora tutti i suoi limiti proprio nei sistemi di depurazione delle acque. Nel Savonese solo Borgio Verezzi è dotato di un impianto veramente all'altezza delle necessità e tutti gli altri comuni, chi più chi meno, non hanno certo di che stare allegri.

«In ogni caso — *conclude Castellazzi* — le continue analisi batteriologiche escludono la presenza di colibatteri nelle nostre acque».

Sarà, ma in mezzo a certi corpi galleggianti, anche se non si portano dietro i colibatteri non fa piacere a nessuno nuotare.

a. d.

«Moda tour» a Courmayeur con show di Walter Chiari

COURMAYEUR — Gli operatori turistici si chiedono a cosa si sarebbe ridotta la stagione estiva senza questa ondata di caldo sahariano che ha fatto saltare molti progetti di austerità. Coi francesi chiusi nelle loro frontiere da recenti misure protezionistiche, con una crisi internazionale che sembra resistere a tutte le terapie non basta più offrire paesaggi. Oggi il turista bisogna andarlo a cercare e poi bisogna meritarselo. La politica di proporre manifestazioni, sia di massa sia culturali, ha dimostrato in tempi di vacche magre tutta la sua utilità ed è proprio in questa direzione che Courmayeur e la sua azienda di soggiorno si sono mossi. Nell'ambito di questa promozione si inserisce autorevolmente la manifestazione «moda tour» in programma per domani sera al nuovo *patinoire*. Walter Chiari e Ivana Monti, coadiuvati da 8 indossatrici e indossatori, presenteranno le collezioni dei migliori stilisti italiani, un modo simpatico di reclamizzare una produzione prestigiosa che tra gli altri meriti ha quello di raddrizzare la nostra bilancia dei pagamenti.

Il Comune, l'azienda di soggiorno e le varie associazioni di categoria assieme alla direzione del *patinoire* si sono accollati l'onere economico e organizzativo, che sono non indifferenti. Gli ospiti e gli abitanti della Val Digne potranno così gratuitamente partecipare alla simpatica manifestazione che nell'intenzione degli organizzatori vuole anche essere una prova del fuoco per gli impianti del patinoire che in seguito dovrebbero ospitare spettacoli fissi. **g. m.**

Priamar in festa per 11 giorni

Aperta alla storica fortezza di Savona la quarta rassegna «Maestri artigiani di Liguria»

SAVONA — *Con la sfilata di tre bande folkloristiche si è iniziata sul Priamar, la fortezza di Savona, la quarta rassegna de «I maestri artigiani di Liguria». Un appuntamento d'eccezione al quale hanno dato la loro adesione una sessantina di «maestri».*

Per undici giorni, su un'area tra le più suggestive dell'intera regione, tra piazze, palazzi e logge, i maestri artigiani espongono i loro prodotti «lavorati» davanti ai visitatori. Artigianato vivo, dunque, cui fa da nobile scenario il complesso monumentale del Priamar.

Ma accanto a questo emisfero artigianale ne esiste un altro non meno importante né meno evidente. E' l'artigianato a «servizio» dell'industria e del commercio, che opera in maniera silenziosa ma decisivo nel tessuto connettivo dell'economia ligure. Questo tipo di attività artigianale si rivolge da un lato alla produzione vera e propria offrendo servizi altamente specializzati: schiere di carpentieri, asfaltisti, piastrellisti, elettricisti, verniciatori, meccanici intervengono nei vari settori produttivi. Dall'altro l'artigianato opera accanto al commercio, favorendo lo scambio produttivo tra le industrie e tra aree economiche diverse.

«L'artigianato savonese e ligure — *è la parola d'ordine degli organizzatori della rassegna* — deve essere dunque seguito e sorretto poiché presenta un buon grado di tenuta congiunturale e agisce come stabilizzatore e ammortizzatore del ciclo economico».

Tra il 1974 ed il 1979 il numero delle aziende artigiane in Liguria ha avuto un notevole incremento. Dodicimila imprese artigiane sono nate meno di cinque anni fa, più di 5000 titolari hanno meno di 30 anni. Per tornare alla manifestazione del Priamar c'è da segnalare la partecipazione degli artigiani sardi e quelli della città tedesca di Villingen. Questi ultimi presenteranno prodotti della Foresta Nera: intarsi su legno, orologi a cucù, fusioni in ghisa ed un ricco assortimento della gastronomia tedesca.

Sia i sardi sia i tedeschi allestiranno due ristoranti in cui sarà possibile conoscere e gustare le specialità di due Paesi diversi tra loro per cultura, lingua e tradizioni.

Per tutta la durata della manifestazione, tutte le sere si terranno sfilate di moda, concerti, balletti folkloristici, dimostrazioni di acconciatura maschile e femminile. Le manifestazioni che si terranno in piazza d'Armi saranno proiettate contemporaneamente su uno schermo gigante allestito sul piazzale della Cittadella.

g. p. c.

Trivero rinvia giunta e sindaco dopo le vacanze

TRIVERO — Maggioranza a quattro o pentapartito? A Trivero i politici del posto trattano su... due fronti. Da una parte spinge il pci: ovviamente vede rosso, nel senso che fa di tutto pur di guidare le sorti del Comune unitamente ai socialisti e di avere fra gli alleati il psdi e il pri. Sulla sponda contrapposta lavora la dc che fa di tutto pur di cacciare il pci all'opposizione: difatti la dc punta su una maggioranza a cinque con psi, psdi, pri e pli.

E' indubbio che socialisti, socialdemocratici e repubblicani di fronte a un simile corteggiamento giocano al rialzo: chiedono posti in giunta e c'è da supporre che finiranno per concedersi al miglior offerente.

A Trivero si votò il 26 e 27 giugno per il rinnovo del Consiglio comunale. Il responso avvantaggiò il pci, che ottenne un seggio in più rispetto al consulto elettorale del 1978. Punì invece la dc che si vide assegnare due seggi in meno. Difatti il pci ha ottenuto il ruolo di partito di maggioranza relativa con 8 seggi, mentre lo scudo crociato è ora ancorato a quota 5 e sta rischiando, dopo 13 anni di guida, di dover cedere la poltrona del primo cittadino.

Le riunioni a livello politico si susseguono ed è curioso dover constatare come socialisti, socialdemocratici e repubblicani vadano prima ad ascoltare le proposte comuniste e poi si presentino in casa democristiana per una procedura che nella sostanza è analoga ma che almeno nell'apparenza si tinge di un colore diverso.

La realtà è questa: a più di un mese dalle elezioni non è emerso nulla di concreto e c'è da supporre che l'ennesima riunione di ieri sera abbia finito per chiudere un primo ciclo infruttuoso. Adesso c'è la pausa di mezza estate per cui si andrà ai prossimi incontri non prima del 25-30 agosto.

Nel frattempo a Trivero si guarda i numeri: 8 seggi al pci, 5 alla dc, 2 ciascuno a psi, psdi e pli e uno al pri. Sono numeri che potrebbero aprire a tante soluzioni ma numeri, anche, che nel linguaggio politico finiscono per essere interpretati in maniera complicatissima.

r. q.

Usl Novi bilancio in pareggio

ALESSANDRIA — (e. c.) *Pareggia su quasi 38 miliardi il bilancio dell'Usl 73 di Novi: di tale cifra, 15 miliardi servono per pagare il personale. Segue la spesa farmaceutica (8 miliardi e 300 milioni), quella per l'assistenza medico-generica ostetrica, convenzionata esterna e interna e la diagnostica strumentale (oltre 4 miliardi) e via via tutte le altre spese.*

Numerosi i progetti in attuazione da parte dell'Unità sanitaria locale di Novi Ligure fra i quali l'incremento delle attività specialistiche, con l'apertura di alcuni ambulatori ad Arquata Scrivia e l'inizio, sempre ad Arquata, della progettazione del Poliambulatorio; gli interventi per il miglioramento delle attività distrettuali; il rilancio delle attività del servizio territoriale di igiene mentale e il suo sviluppo.

«Lanciati» 2500 fagianotti

ALESSANDRIA — (e. c.) *Fino al 3 agosto l'ufficio caccia e pesca dell'amministrazione provinciale effettuerà nelle varie zone interdette alla caccia l'immissione di 2500 fagianotti «tenebrosi».*

La selvaggina, assegnata su iniziativa dell'assessorato regionale alla Caccia e proveniente dall'allevamento regionale «La Mandria», sarà destinata ai circa 106 rifugi del territorio provinciale nell'ambito di un processo di ripopolamento faunistico

In ciascun rifugio, a seconda della superficie, saranno immessi dai 14 ai 21 fagianotti. In agosto verranno poi lanciati nei torrenti e nei fiumi della provincia molti esemplari di anguille e carpe.

La Valsesia langue: non è più l'epoca dei visitatori celebri

Alla ricerca del turista perduto

Rispetto alle altre zone alpine, tutta la vallata è rimasta indietro nello sviluppo delle strutture per le vacanze - Solo un migliaio di villeggianti ha finora raccolto l'invito di un grande lancio pubblicitario - Il Monte Rosa, oggi, non paga più

ALAGNA VALSESIA — *Il futuro della Valsesia, quello turistico, sarebbe dovuto iniziare all'indomani del «lancio» pubblicitario di un volumetto corredato da fotografie e pubblicato in italiano e in francese.*

«E' il nostro biglietto da visita — *asseriscono i promotori dell'iniziativa, ossia i responsabili della Comunità Montana e dell'Azienda di soggiorno e turismo* —. E' una presentazione che consente di far conoscere in Italia e all'estero le bellezze incontaminate di questa vallata».

La pubblicazione, diciotto pagine fra testo e illustrazioni in bianco-nero e a colori, venne distribuito alle agenzie di viaggio, agli uffici turistici, agli enti di promozione viaggi-vacanze, affinché fosse diffuso per conquistare ipotetici clienti verso la Valsesia.

Si calcola che almeno centomila copie siano state distribuite in Italia e nelle nazioni di lingua francese, ma il miracolo non è avvenuto e la Valsesia turistica sta morendo o, se si preferisce, vivacchia alla giornata con una programmazione approssimativa, con carenze organizzative e con l'incertezza degli stessi operatori locali.

Dopo il «lancio» pubblicitario, ben fatto dall'ente comunitario e dall'ufficio turistico valsesiano, ci fu gente convinta che gli albergatori finissero con l'essere presi in contropiede. Si tentarono perciò iniziative per «costruire» nell'albergatore la mentalità di un impatto con il turismo di massa, con il miglioramento e il potenziamento delle strutture ricettive, e venne fatto invito agli operatori di incrementare il turismo con richiami a carattere culturale, ricreativo, sportivo e mondano.

Evidentemente ci fu però un errore di valutazione in quanto si bloccarono prima di nascere. Si salvò Alagna, ai piedi del Monte Rosa, dove vennero demoliti due vecchi alberghi per ricostruirli modernamente. Ad Alagna, però, oggi ci sono soltanto i due alberghi; per il resto non è stato fatto alcun passo verso il futuro più florido e per richiamare il turista. Nel «cuore» del Rosa, fra i 3500 e i 3200 metri, sul ghiacciaio d'Indren, si pratica lo sci estivo, ma gli impianti, le piste, i programmi di fine Anni '60 sono sempre gli stessi.

In Valsesia, insomma, l'invito al turismo di massa si è rivelato un fallimento. La vallata è uscita sconfitta dall'attrazione dell'altro versante del Rosa: Macugnaga. Difatti gli operatori turistici di Macugnaga non badarono a spese quando si trattò di diffondere in Gran Bretagna e in Belgio il loro «prodotto», genuino, simile a quello di Alagna, di Scopello, dell'Alpe di Mera, rappresentato da uno scenario suggestivo di montagne, dall'aria pura, dal verde in estate e dalla neve in inverno. Ebbero un po' più di inventiva gli operatori di Macugnaga: trasformarono gli alberghi senza economie e i risultati li raccolsero in breve tempo.

Qui in Valsesia c'è una convinzione unanime: albergatori e operatori turistici intendono fare un discorso inverso dai colleghi di Macugnaga. «Prima vengano i turisti e poi creeremo le infrastrutture».

E' vero che l'albergo non è tutto e che esistono nella media e nell'alta Valsesia centinaia di case-vacanza, ma è anche vero che, a conti fatti, in pieno luglio non più di un migliaio di turisti soggiorna in Valsesia, ed il bilancio diventa allora fallimentare.

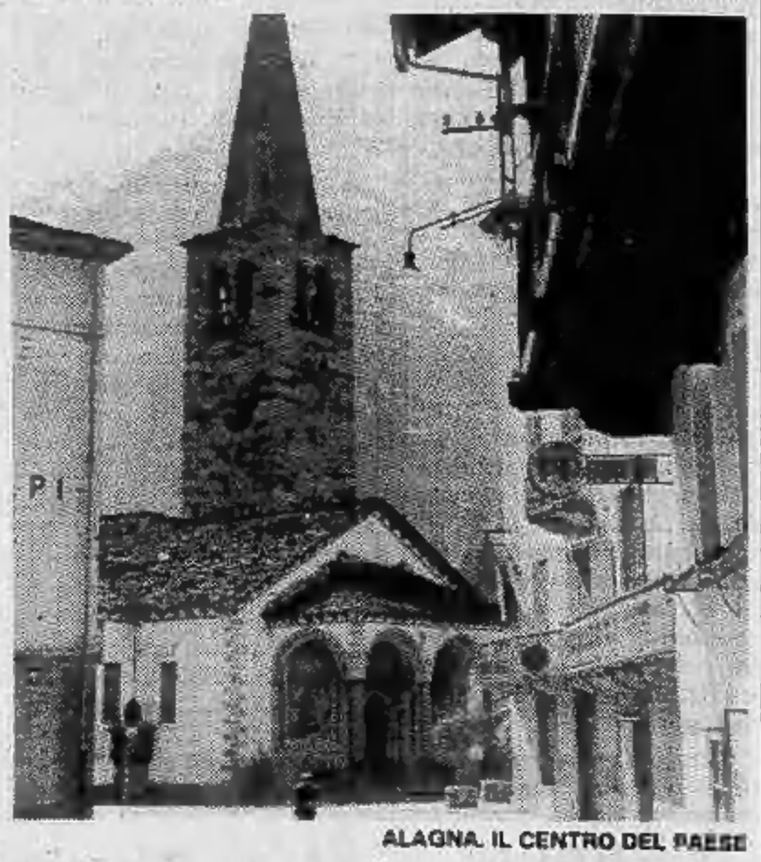

ALAGNA, IL CENTRO DEL PAESE

C'è una buona animazione al sabato e alla domenica, ma rimane per ogni settimana un vuoto di cinque giorni, e per l'economia montana la latitanza dei turisti ha il significato del dramma.

Il distacco dalle altre vallate alpine più prodighe nel lavorare a favore del turismo oggi è enorme. E dire che la Valsesia incominciò bene. Esattamente 141 anni fa, con la «scoperta» del Rosa dovuta al parroco di Alagna don Giovanni Gnifetti: fu lui il primo ad arrivare ai 4559 metri della Signal Kuppe (oggi Punta Gnifetti) con una ardita scalata durata settimane. E poi Antonio Grober, sempre di Alagna, che fu per qualche anno presidente del massimo ente alpinistico italiano: il Cai.

Né mancarono, in Valsesia, gli ospiti illustri: il canonico Achille Ratti (divenuto poi Papa Pio XI) nel 1896 soggiornò a Carcoforo, come ricorda una lapide collocata all'ingresso del paese. La regina Margherita, che trascorse una vacanza ad Alagna e salì sul Rosa per legare al proprio nome il rifugio alpino più alto d'europa. E, ancora, ministri inglesi.

Di quella belle époque *la Valsesia reca ancora le tracce: alberghi e ville in stile* liberty *e qualche castello di fantasia. Erano gli anni in cui villeggiare era un lusso e le vacanze estive per i pochi fortunati duravano tre mesi.*

Poi le vacanze in montagna invertirono la rotta. Sempre più corti e meno ricercati i soggiorni estivi, la Valsesia si trovò in svantaggio. Adesso va alla ricerca di un recupero, che purtroppo non arriva.

Ruggero Quadrelli

LA FUNIVIA CHE DA ALAGNA PORTA AI 3300 METRI DELL'INDREN

Le cascine diventano ostelli con menù preparati da massaie

MONDOVI' — *Le massaie contadine si danno all'agriturismo. L'iniziativa, varata dalla sezione «Interscambi Terra Nostra» del Monregalese, è stata avviata con successo nel Cebano, in Alta Val Tanaro e nella Langa, che cominciano a ospitare in questi giorni i primi «villeggianti della campagna».*

Nei mesi scorsi, l'associazione «Terra Nostra» aveva organizzato a Bagnasco, in Val Tanaro, un corso con la partecipazione di una quarantina di coltivatrici dirette, che hanno ricevuto lezioni di pronto soccorso, legislazione fiscale, galateo, cucina, geografia e storia locale, allevamento degli animali da cortile, giardinaggio e orto.

L'idea è stata pubblicizzata in Piemonte e Liguria con l'aiuto dell'agenzia «Venus Viaggi» di Cuneo e del nuovo Consorzio turistico monregalese. Sono previsti, per periodi non inferiori alla settimana, trattamenti da mezza pensione (15 mila, senza il pranzo di mezzogiorno) e di pensione completa (22 mila); sconti ai bambini.

I turisti sono ospitati nelle cascine e hanno la possibilità di assistere ogni giorno al lavoro dei contadini, dalla stalla ai campi. I menu proposti dalle massaie coltivatrici dirette sono quelli tradizionali, con antipasti di salami, acciughe al verde, uova ripiene, minestroni di legumi e tagliatelle, coniglio, pollo, crostate e frutta di stagione. Inoltre i villeggianti hanno la possibilità di acquistare prodotti tipici, come robiole, miele, funghi, in aziende agricole convenzionate del Monregalese.

L'iniziativa — che proseguirà ad agosto e settembre — rappresenta «un raccolto in più» per i contadini, un modo per guadagnare denaro ma anche per approfondire i contatti con il mondo cittadino.

g. gr.

Stazioni più belle in concorso

ALESSANDRIA — *(e. c.)* La direzione compartimentale delle Ferrovie dello Stato indice come ogni anno il concorso *«decoro e abbellimento 1983»*. La manifestazione tende a rendere le stazioni ferroviarie più accoglienti.

Il concorso è di particolare importanza in quanto l'iniziativa riveste un duplice significato. *«La Provincia* — dice il presidente Angelo Rossa — *partecipa anche in considerazione del fatto che la struttura dei trasporti, sia viaria che ferroviaria, dovrà sempre più offrire al viaggiatore non solo l'efficienza, ma anche i confort necessari»*.

Tedeschi «furbi» inventano furti

VERBANIA — Buona parte dei furti che i turisti tedeschi denunciano a polizia e carabinieri non sono mai avvenuti. Questo dicono i carabinieri che hanno espletato in proposito attente indagini.

I turisti tedeschi inventano i furti patiti soprattutto sulle auto lasciate in sosta in parchi, giardini, nei cortili degli alberghi, nei campeggi, nelle piazze solo per riscuotere i risarcimenti garantiti dalle assicurazioni contratte prima della partenza.

Il fenomeno è più diffuso di quanto si creda. Il turista, ignorando forse di commettere due reati (simulazione di reato e truffa), denuncia fantasiosi furti di macchine fotografiche, cineprese, mangianastri, borse, vestiario, denaro.

«Solitamente — dicono i carabinieri — scopriamo che l'auto neppure è stata forzata. Che tutto è intatto. E torna difficile pensare a ladri che girano con ingombranti mazzi di chiavi per le portiere, rischiando se sorpresi l'arresto immediato. Ma quasi sempre salta fuori che il danno presunto è coperto da un'assicurazione; magari sottoscritta appena pochi giorni prima. E allora tutto è più chiaro».

a. c.

Nozze d'oro per la Torino-Milano

L'autostrada ha compiuto cinquant'anni - Nel 1982 ha registrato 21.499.389 passaggi di automezzi

Nel dicembre scorso l'autostrada *Torino-Milano* ha compiuto cinquant'anni, sembra in buona salute e ha anche programmi di sviluppo di notevole interesse. Nel 1982 la Torino-Milano ha registrato 21.499.389 passaggi di automezzi, contro 21.301.251 passaggi del 1981. E' il caso di ricordare che nel 1962 si era ancora a quota 6.511.755 passaggi e nel 1972 a quota 16.516.852 passaggi. La percorrenza media di ogni veicolo è stata, nel 1982, di 56,9 km., il che corrisponde al 44,8 per cento dell'intera autostrada.

La media giornaliera dei passaggi, sempre nel 1982, ha oscillato tra i 67.179 veicoli del mese di aprile e i 44.268 veicoli del mese di agosto. In particolare la punta massima giornaliera è stata registrata il 9 aprile 1982, con circa 79.000 veicoli. In termini di chilometri percorsi, il mese più trafficato è stato quello di aprile, quello meno trafficato il mese di gennaio.

Nel 1982 la Torino-Milano ha realizzato introiti lordi per pedaggio pari a 39,6 miliardi di lire. Da tale cifra vanno dedotti 13,0 miliardi di competenza dello Stato, per cui abbiamo ricavi netti per 26,6 miliardi di lire, il che rappresenta un incremento del 16,15 per cento rispetto all'esercizio 1981. La società ha un bilancio (totale dello stato patrimoniale) di 76,3 miliardi, nel quale il costo di costruzione dell'autostrada (valore in larga parte «storico») figura per 56,0 miliardi. L'utile di esercizio del 1982 è stato di 634 milioni di lire.

Abbiamo parlato di programmi di sviluppo. Si collocano all'interno del «disegno» del Mito, o, se vogliamo di rafforzamento dei collegamenti e delle interconnessioni tra Torino e Milano. E riguardano: la realizzazione di un rapido collegamento dell'aeroporto della Malpensa con l'autostrada, così da integrare detto aeroporto con l'aera metropolitana di Torino; la realizzazione di una «via dei cavi» da sistemare a fianco della carreggiata autostradale (cavi tradizionali e fibre ottiche per i collegamenti di dati e informazioni tra Torino e Milano e l'area europea); la costituzione, presso la barriera terminale di Settimo dell'autostrada, di un centro di strutture e servizi destinato all'interscambio dei sistemi di trasporto, in correlazione al progetto di attestare nella zona la metropolitana torinese.

La Torino-Milano è ancora azionista (al 16,67 per cento del capitale) della Torino-Savona, la quale nel 1982 ha registrato un volume di traffico di 6.677.777 veicoli.

Carlo Beltrame

La Ferrero assume «stagionali»

ALBA — E' entrato questa settimana in fabbrica il primo gruppo di lavoratori stagionali assunti dall'industria dolciaria Ferrero di Alba. Altri entreranno nei prossimi giorni. In totale l'industria albese ha assunto, quest'anno, 230 lavoratori.

Le assunzioni si sono rese necessarie per far fronte alla maggior produzione in vista delle vendite natalizie e per soddisfare le esigenze del mercato legate ad alcuni nuovi fortunati prodotti. I contratti stipulati sono della durata di 4 mesi, ma non è escluso che alla scadenza vengano rinnovati.

Sono anche in corso trattative tra azienda e sindacati per studiare la possibilità di assumere altri lavoratori.

L'Arcos non chiude (per ora)

Il presidente della GKN ha promesso una ricapitalizzazione dell'azienda

SAVONA — *La speranza dell'Arcos, lo stabilimento di Albissola Mare che rischia la chiusura, di poter trovare un partner o essere venduta, al fine di proseguire l'attività è ora più consistente. Nel corso dell'incontro al Palazzo della Provincia di Savona, infatti, il presidente della Gkn, la multinazionale inglese proprietaria della fabbrica di Albissola, ha reso nota l'intenzione di procedere alla ricapitalizzazione dell'azienda. In pratica, l'Arcos continuerà, almeno fino a dicembre, a dar lavoro ai 65 dei 191 operai attualmente impiegati (gli altri resteranno in cassa integrazione).*

La Gkn aveva già rinviato la decisione sull'Arcos di sei mesi nello scorso gennaio, e questa nuova proroga (che costerà alla multinazionale circa un miliardo) testimonia l'estrema serietà e impegno della proprietà dell'Arcos, che sotto questo stesso nome possiede dei cantieri in Sardegna.

Nel corso dell'incontro a Palazzo Nervi, la Gkn ha anche manifestato il proposito di cambiare il nome dello stabilimento di Albissola, da Arcos in «Tsa», ferme restando tutte le altre caratteristiche dello stabilimento, che produce impianti per saldature e nel quale funzionano attualmente solo i reparti «Flussi» e «Macchine Speciali».

Giudizi positivi sulla situazione sono stati espressi un po' da tutte le parti interessate, dai sindacati ai rappresentanti dei Comuni di Albissola Mare e Albisola Superiore, ai membri del Consiglio di fabbrica.

Per quanto riguarda il futuro, c'è in corso una trattativa che sembra avviata per arrivare alla cessione dello stabilimento. Il mese di settembre di quest'anno potrebbe risultare decisivo per l'operazione. Il presidente della Gkn Borlenghi, intanto, ha anche reso noto che a novembre la multinazionale farà il punto della situazione. Per quel periodo, con ogni probabilità, dovranno esserci sul conto dell'Arcos (o Tsa che dir si voglia) precise garanzie. Impossibile o quasi, infatti, che la Gkn possa concedere un ulteriore rinvio di chiusura della fabbrica nel caso non ci siano le condizioni necessarie per uscire dal tunnel della crisi.

Stando alle risultanze del mercato, si aprirebbe l'ipotesi di una cessione di parte dello stabilimento (per esempio solo dei due reparti che attualmente sono in funzione e che garantiscono un attivo). In questo caso si salvaguarderebbe solo un terzo dei posti di lavoro, ma in ultima analisi, se dovessero mancare le possibilità di una cessione completa, appare questa la soluzione più probabile del caso-Arcos.

r. b.

Le strade cuneesi son più pericolose?

CUNEO — Un dato allarmante: sulle strade della provincia di Cuneo si muore di più che non a Genova, Palermo, Catania, città a torto finora considerate fra le più pericolose del Paese. In rapporto alla popolazione residente nel Cuneese i decessi per incidenti stradali sono il doppio di quelli registrati in grandi città come Milano e Roma dove notoriamente il traffico è critico e convulso.

Il poco invidiabile primato della «Granda» è stato denunciato all'assemblea annuale della sezione provinciale della Federazione Autotrasportatori Italiani dal sottosegretario on. Raffaele Costa. «Negli ultimi 5 anni - ha detto il parlamentare cuneese — sono morte in conseguenza di incidenti avvenuti sulle strade del Cuneese 709 persone e altre diecimila sono rimaste ferite e fra queste centinaia sono gli invalidi».

Cuneo per numero assoluto di disgrazie mortali si colloca al quindicesimo posto in Italia; nella proporzione morti-residenti la provincia ha un rapporto di 0,020 per mille abitanti, esattamente il doppio di Milano e Roma.

Le cause più frequenti delle sciagure che provocano vittime e feriti sono l'eccesso di velocità, il mancato rispetto della distanza di sicurezza, colpo di sonno, malore, rottura dei freni, scoppio di pneumatici, comportamento irregolare dei pedoni, sorpassi azzardati. Vi è però un motivo di fondo che spiega la tragica catena di disgrazie e il sangue abbondantemente versato sull'asfalto: salvo eccezioni le strade non sono state preparate a raccogliere il traffico che nell'ultimo ventennio è praticamente raddoppiato.

Moltissime rotabili sono ancora nelle stesse condizioni di tracciato di quando furono realizzate nel primo dopoguerra, e anche prima. Erano sufficienti allora, non lo sono più oggi con autovetture sempre più veloci e numerose e il trasporto su strada aumentato di venti volte. Sotto accusa sono quindi gli enti cui competono la manutenzione e le rettifiche dei tracciati stradali: Anas, Amministrazione Provinciale, Comuni.

Il problema della rete stradale adeguata al volume di traffico che deve sopportare e che cresce anno dopo anno va quindi affrontato senza indugio

g. d. m.

Succhi e marmellate ecco le nuove norme

ROMA — *All'inizio del luglio scorso sono entrate in vigore le nuove norme stabilite nel 1982 per la produzione di marmellate, confetture, gelatine di frutta e crema di marroni mentre il 3 agosto prossimo scatteranno le nuove disposizioni riguardanti i succhi di frutta. Entrambi i provvedimenti sono stati presi per adeguare la legislazione italiana alle direttive comunitarie in materia.*

Per quanto riguarda in particolare le marmellate, il decreto del presidente della Repubblica n. 401 dell'8 giugno 1982 che ha dato attuazione alla direttiva della Cee n. 693 del 1979, obbliga i produttori dal 4 luglio scorso a rispettare le nuove disposizioni in essa stabilite anche se lo smaltimento dei prodotti confezionati in base alla vecchia normativa sarà consentito fino al 31 dicembre 1984. La nuova normativa sostituisce quella emanata 57 anni fa e che non stabiliva percentuali minime di polpa di frutta per le marmellate e le confetture, consentendo così la presenza sul mercato di prodotti confezionati soltanto con aromi di frutta, acqua, zucchero e addensanti.

Il decreto presidenziale prevede, invece, due categorie di confetture (che sono quelle dove la frutta è visibile perché rimane in pezzi) e gelatine, rispettivamente «extra» e «semplice», una di marmellate (esclusivamente derivate da agrumi) e una di crema di castagne: la percentuale minima di polpa di frutta usata nelle confezioni varia — in base alla nuova normativa — dal 20 per cento delle marmellate al 45 per cento delle confetture e gelatine «extra».

La quantità di zucchero consentita nei succhi di frutta è fissata in 15 grammi per litro per «correggere» i succhi, in 200 grammi per i succhi di limone, di bergamotto e di ribes ed in 100 grammi per litro per gli altri succhi, escluso il succo di mela per il quale l'aggiunta di zucchero è vietata. Per i nettari di frutta lo zucchero impiegato non può superare il 20 per cento del peso totale del prodotto e la sostituzione dello zucchero può essere usato il miele. Le sanzioni previste per chi non rispetta le nuove norme raggiungono, per entrambi i provvedimenti, i cinque milioni di lire (Unc/n - lug. 1983).

Le notizie dal mondo dell'economia

Il peso netto dei detersivi continuerà ad essere dichiarato

ROMA — I produttori di detersivi che aderiscono all'Associazione nazionale dell'industria chimica sono stati invitati dall'associazione stessa a continuare ad indicare sulle confezioni il peso e il volume del contenuto nonostante tale obbligo sia stato abolito dalla legge n. 136 del 26 aprile scorso.

La nuova disposizione che, praticamente, impediva agli acquirenti di confrontare i prezzi e la convenienza d'acquisto dei vari detersivi in commercio, era stata contestata dall'Unione consumatori la quale aveva osservato come la facoltà di non dichiarare la quantità netta costituisse un'eccezione inspiegabile che non si poteva giustificare con l'attesa dell'entrata in vigore del decreto di recepimento delle norme Cee sulla «disciplina metrologica» degli imballaggi, prevista per il 1985.

Se, come sembra, i produttori si adegueranno alla raccomandazione espressa dall'associazione di categoria, la quantità netta dei detersivi continuerà ad essere indicata in litri o millimetri, per quelli liquidi, e in chili o grammi per quelli in polvere.

Coca Cola: utile più 14,7% quasi un record in sei mesi

NEW YORK — Nel trimestre aprile-giugno la Coca Cola ha riportato un netto pari a 160,44 milioni di dollari contro 139,82 l'anno scorso. Il fatturato è salito da 1,57 a 1,83 miliardi. Nella prima metà dell'esercizio i profitti registrano un incremento del 14% salendo a 282,57 milioni da 247,43 su un fatturato passato da 2,84 a 3,35 miliardi.

Ora anche il vino americano può essere venduto in Italia

WASHINGTON — *Stati Uniti e Cee hanno firmato un accordo destinato a permettere un aumento delle vendite di vino americano in Europa. Negoziato a partire dal 1974, l'accordo prevede che la Cee modifichi i regolamenti che impediscono l'ingresso dei vini americani in Europa a causa degli ingredienti e dei metodi di vinificazione diversi da quelli previsti dalle legislazioni europee.*

Mancano i tecnici controllori della qualità del latte

ROMA — *La qualità del latte e dei fermenti lattici e il controllo microbiologico dei prodotti lattiero-caseari, alimentari e cosmetici sono il tema di due iniziative. Del primo aspetto si interesserà un congresso europeo, il 27 e 28 ottobre prossimo a Milano, organizzato dall'associazione «Alexander Tessier» e dalla società italiana di microbiologia applicata. Al secondo è dedicato il primo corso di aggiornamento e qualificazione per operatori del controllo microbiologico. Diviso in tre fasi il corso si svolgerà a Milano in settembre (dal 26 al 29), in ottobre (dal 24 al 27) e in novembre (il 16 e 17).*

Il corso è provocato dalla «carenza di scuole o corsi specializzati nella formazione tecnica di diplomati o laureati al controllo micro-biologico di qualità». Relatori sono Carlo Cantoni dell'Istituto ispezione alimenti di origine animale dell'università di Milano, Carlo Introini della società italiana di chimica e scienze cosmetologiche, Franco Ottaviani, Gabriella Rondinini dell'Istituto di microbiologia, facoltà di agraria dell'università di Milano.

Ha venti anni la legge sul Doc Il Monferrato brinda

TORINO — *Ha venti anni esatti la legge di tutela delle denominazioni di origine dei vini italiani, il Dpr 930 del 12 luglio 1963. Nel castello di Gabiano, nel Monferrato casalese, l'anniversario è stato degnamente celebrato dalla Camera di commercio di Alessandria, presenti autorità politiche, personalità straniere e italiane del mondo vitivinicolo e giornalisti.*

Dopo il saluto del presidente camerale Attilio Castellani, il sen. Paolo Desana, presidente del comitato nazionale per la tutela delle denominazioni di origine dei vini e uno dei padri del provvedimento, ha svolto una relazione sulla genesi della legge, sui risultati di 20 anni di applicazione e sulle future prospettive.

Nel corso della cerimonia sono stati consegnati attestati di benemerenza a sette giornalisti di quotidiani italiani che si sono maggiormente distinti nell'opera di divulgazione e di difesa dei vini a denominazione di origine. Fra i premiati anche il direttore responsabile di «Piemonte Rurale», Piero Onida, al quale la federazione regionale della Coldiretti subalpina esprime vive congratulazioni.

A fine settembre a Viverone il convegno nazionale Epaca

TORINO — *A Viverone, in provincia di Vercelli, si svolgerà dal 25 al 28 settembre l'annuale convegno nazionale di studio dei direttori dell'Epaca, l'ente di patronato e assistenza alla categoria agricola promosso dalla Coldiretti. L'iniziativa, che per consuetudine vede la partecipazione di illustri relatori e dei massimi dirigenti della confederazione, ha per scopo l'aggiornamento del personale dirigente del patronato su temi e problematiche riguardanti i settori della previdenza e dell'assistenza. Alla giornata conclusiva sarà presente il presidente nazionale della Coldiretti, on. Lobianco.*

NICARAGUA: LA CAMERA USA HA VOTATO CONTRO REAGAN

Sospesi entro l'anno gli aiuti clandestini ai ribelli - Appello di 400 parlamentari europei: «Washington non operi contro Managua» - Aerei americani sulle coste del Salvador

WASHINGTON — La Camera dei rappresentanti americani ha approvato con 221 voti favorevoli e 205 contrari l'emendamento presentato dal deputato democratico Edward Boland che prevede la sospensione entro l'anno degli aiuti militari clandestini ai ribelli nicaraguegni.

L'emendamento contiene però una clausola in base alla quale l'amministrazione Reagan potrà nuovamente sollecitare gli aiuti per gli insorti anti-sandinisti se il governo di Managua dovesse continuare ad aiutare le formazioni di ribelli che operano negli altri Paesi dell'America Latina.

In una precedente votazione la Camera aveva accettato con un solo voto di maggioranza, 214 a 213, di associare qualsiasi sospensione del programma di aiuti agli uomini di Eden Pastora ed alle altre formazioni che cercano di rovesciare il regime sandinista ad un impegno, da parte del Nicaragua, di cessare di rifornire le armi e di altri generi le formazioni della guerriglia impegnate a combattere i governi riconosciuti negli altri Paesi dell'America Centrale.

Il secondo voto, che costituisce indubbiamente una sconfitta per l'amministrazione, è giunto in un certo senso a sorpresa.

Oltre quattrocento parlamentari europei hanno chiesto al Congresso degli Stati Uniti di pronunciarsi per la sospensione degli aiuti clandestini ai ribelli nicaraguegni.

«*E' inaccettabile che vengano fatti tentativi per strangolare il popolo del Nicaragua isolandolo economicamente ed attaccandolo militarmente*» afferma il documento inviato dai parlamentari di dodici Paesi dell'Europa Occidentale a Camera e Senato.

Aerei militari nordamericani di base nelle portaerei della flotta impegnata in manovre navali al largo delle coste del Centroamerica, stanno intanto sorvolando acque territoriali salvadoregne, hanno detto giornalisti della catena televisiva «NBC» degli Stati Uniti, che li hanno scorti e filmati da un aereo da turismo appositamente affittato.

Apparentemente, gli aerei sono decollati con l'obiettivo di indagare la presenza del piccolo velivolo di cui si servivano i corrispondenti, i quali hanno detto che le fotografie permettono una facile identificazione degli aerei.

Sia il Dipartimento di Stato sia l'inviato speciale americano nel Centro America, Richard Stone, hanno oggi smentito le affermazioni attribuite allo stesso Stone secondo cui la forza navale americana inviata nelle acque dell'America Centrale potrebbe anche essere usata per scopi offensivi e non si troverebbe sul posto soltanto per procedere a manovre militari.

Richard Stone ha ieri parlato ai membri dell'Assemblea Costituente del Salvador nella capitale salvadoregna, e alcuni giornalisti locali hanno riferito che egli avrebbe detto che le quattordici unità navali di cui è stato disposto l'invio nelle acque dell'America Centrale potrebbero anche essere usate per attacchi.

GIOVANI COMPONENTI D'UN BATTAGLIONE POPOLARE NICARAGUEGNO

Vendevano missili e atomica a New York: otto arrestati

I «cervelli» sono tre «rispettabili» uomini d'affari - Il colossale traffico scoperto da agenti Fbi spacciatisi per iraniani e irlandesi

NEW YORK — *Otto persone sono state tratte in arresto a New York ed incriminate per associazione per delinquere, per avere tentato di vendere con falsi documenti un ingente quantitativo di armi del valore di diversi miliardi di dollari ad agenti federali spacciatisi per rappresentanti del governo iraniano e dell'Ira (Irish Republican Army), l'organizzazione estremista irlandese.*

Le armi includevano elicotteri d'attacco, carri armati, missili Hawk ed anticarro, parti di ricambio per bombardieri, fucili mitragliatori e valigette-mitra alla James Bond. Le autorità hanno inoltre reso noto che uno dei presunti contrabbandieri aveva offerto anche una bomba atomica.

I presunti vertici dell'organizzazione, che è stata descritta dalle autorità federali come capace di produrre in proprio buona parte delle armi, sono Alan Harvey, di 73 anni, dirigente della «United States Aviation Corp.» di Manhattan, Van Backer, di 52 anni, presidente della «Borsari Tank Corp.», anch'esso di Manhattan, e Robert Krejki, di 43 anni, un cecoslovacco naturalizzato americano. Le altre cinque persone sono state definite come addetti alla lavorazione e produzione di fucili mitragliatori in diverse aziende.

L'avvio alle indagini è stato dato da una soffiata del servizio segreto, lo scorso ottobre.

Gli agenti, spacciandosi per rappresentanti del governo iraniano e dell'organizzazione estremista irlandese, hanno cominciato a trattare con i tre ed hanno consegnato, senza fare troppe domande, una valigetta piena di danaro in contanti per 45 mila dollari.

Ad un certo punto della trattativa, i tre hanno chiesto una somma considerevole per «lubrificare il sistema» che doveva procurare falsi documenti del Dipartimento di Stato per l'esportazione del materiale. Gli agenti hanno perciò condotto i tre presunti contrabbandieri, considerati fino a ieri rispettabili uomini d'affari, in una camera blindata della Chase Manhattan Bank ed hanno fatto vedere loro di possedere in contanti dieci milioni di dollari (oltre 15 miliardi di lire).

A questo punto il cerchio si è chiuso e sono stati effettuati gli arresti.

L'Iran contrattacca battaglia nel cielo

Tre «Mirages» iracheni abbattuti: avanzano

TEHERAN — Tre aerei iracheni, di cui due «Mirage» di fabbricazione francese, sono stati abbattuti ieri mattina alla frontiera settentrionale con l'Iran, a quanto hanno riferito fonti militari di Teheran. I «Mirage» sarebbero stati colpiti da «Phantom» iraniani durante duelli aerei svoltisi nel settore interessato dall'ultima offensiva lanciata dalle forze di Teheran, che nei giorni scorsi ha portato allo sfondamento del fronte settentrionale e all'occupazione della base logistica di Baghdad denominata «Haj Omran». Il terzo jet sarebbe stato abbattuto dalla contraerea iraniana fra le montagne del Kurdistan.

Nella base di «Haj Omran» che secondo gli iraniani veniva utilizzata dagli iracheni per rifornire i guerriglieri curdi antikhomeinisti, sono stati trovati 48 cannoni da campagna, 200 mortai e 12 mila fucili mitragliatori, tutti di fabbricazione sovietica. Il quartier generale delle forze armate di Teheran ha frattanto smentito la notizia diffusa da Baghdad dell'affondamento di due unità navali iraniane nelle acque del Golfo.

Ora Reagan venderà più grano all'Urss

Mosca ne comprerà 12 milioni di tonnellate

NEW YORK — *Stati Uniti e Unione Sovietica hanno raggiunto «un'intesa di massima» su un nuovo accordo per la fornitura di granaglie americane al governo dell'Urss. Lo ha dichiarato ieri a Washington il portavoce della Casa Bianca Larry Speakes, promettendo ai giornalisti un annuncio ufficiale e dettagli dopo la chiusura dei mercati odierna.*

L'accordo, secondo quanto ha annunciato a Washington il segretario all'Agricoltura americano John Block, avrà la durata di cinque anni. «E' un giorno felice per l'agricoltura americana e per i cittadini di questo Paese» ha commentato Block negando un significato politico all'intesa.

«Personalmente spero che questo dimostri che si possono fare affari in modo soddisfacente per entrambe le parti. Ritengo inoltre che sia più costruttivo fare cose come queste che altre di diverso genere come è stato fatto in passato», ha aggiunto il ministro. L'intesa prevede che Mosca acquisti annualmente un minimo di nove milioni di tonnellate di cereali ed un massimo di dodici milioni.

Azienda in crisi per rapimento titolare

NAPOLI — I lavoratori della Ipm (Industria politecnica meridionale) di Arzano sono in agitazione ed hanno attuato una serie di iniziative di lotta perché il rapimento di uno dei titolari, l'ing. Carlo De Feo, avvenuto circa 5 mesi fa, ha messo in pericolo la sopravvivenza dell'azienda ed il pagamento delle competenze maturate dalle maestranze. Nei giorni scorsi, a seguito di blocchi delle merci in uscita ed altre manifestazioni di protesta, i lavoratori della Ipm hanno ottenuto dal prefetto la promessa di un interessamento per la garanzia del futuro produttivo ed occupazionale dell'azienda e dalla magistratura il blocco dei beni aziendali e della famiglia De Feo.

Distributore benzina in fiamme ragazzo gravemente ustionato

NAPOLI — Un incendio, divampato forse per il forte caldo, ha distrutto un impianto per la distribuzione di carburanti in via Ugo Foscolo, a Napoli, una strada che collega la centrale via Chiatamone con il lungomare partenopeo. Le fiamme, divampate improvvisamente, hanno causato gravi ustioni al figlio del gestore, Vincenzo Catalano, di 13 anni. Il ragazzo è stato soccorso e portato in ospedale. Ha ustioni di secondo e terzo grado. La prognosi è riservata.

«Ricette d'oro» altri cinque arresti

CIVITAVECCHIA — La squadra mobile di Civitavecchia, a conclusione di indagini coordinate dal procuratore capo della Repubblica locale, Antonino Lojacono, ha arrestato cinque persone sotto l'accusa di estorsione ai danni di alcuni medici. Si tratta di un «prolungamento» del clamoroso caso delle «ricette d'oro» (ricette «gonfiate» artificiosamente con medicinali della ditta Aspic) esploso nello scorso gennaio, a seguito del quale erano già finite in carcere sette persone. I cinque — Giuseppe Caprio di Civitavecchia, ex amministratore dell'Aspic, e già arrestato per lo scandalo delle ricette d'oro; Emilio Cervi e Alessandro Camerini di Cerveteri, dipendenti dell'Ina di Roma; Peppino Marongiu e Renzo Raddi di Roma, entrambi pregiudicati — avevano ricattato alcuni medici dei quali conoscevano il passato coinvolgimento con la vicenda delle «ricette d'oro», mascherandosi dietro una fantomatica società farmaceutica, la «Sara Farm» di Roma.

Usa, rinviata la missione del «Challenger»

NEW YORK — La prossima missione del traghetto spaziale «Challenger», fissata per il 20 agosto, subirà un rinvio di alcuni giorni, forse di una settimana, per consentire ai tecnici della Nasa di compiere alcune prove di collegamento con un satellite in orbita. Il satellite ha un importante ruolo nella comunicazione di dati scientifici che saranno utilizzati dal laboratorio spaziale che sarà lanciato il 30 settembre.

Terremoto in Dalmazia nessuna vittima

BELGRADO — Una scossa di terremoto è stata avvertita questo pomeriggio alle 14,32 (ora locale e italiana) nella Dalmazia settentrionale tra Zara e Spalato, ma non ha causato vittime né danni. L'epicentro è stato nel territorio di Knin, 56 chilometri a Nord-Est di Sebenico. L'intensità del sisma è stata di sei gradi sulla scala Mercalli e di 3,7 sulla scala Richter.

Rft, rapinano tassista ma pagano la corsa

HANNOVER — Dopo aver rapinato 250 marchi (circa 100 mila lire) all'autista del taxi, quattro giovani si sono fermati a pagare il prezzo della corsa, e sono poi fuggiti. L'episodio è stato riferito da un portavoce della polizia di Hannover dopo che la vittima — una giovane donna di 25 anni — aveva denunciato la rapina.

Svizzeri con gli sci primi sul monte Ararat

ANKARA — Un gruppo di alpinisti svizzeri, capeggiati da un veterano della montagna, il dottor Hans Grimm, di 73 anni, hanno raggiunto con gli sci nei piedi, primi nella storia, la vetta del monte Ararat a quota 5165 metri, nella Turchia orientale. La notizia è stata diffusa oggi dall'agenzia di stampa Anatolia. E' la prima volta che il governo turco ha concesso il permesso ad alpinisti stranieri di scalare con gli sci l'Ararat, il massiccio biblico sul quale si sarebbe arenata l'Arca di Noè dopo il diluvio universale.

I generali argentini «puniscono» 150 militari

BUENOS AIRES — Il governo argentino sta cercando di dimostrare di aver effettivamente preso una serie di provvedimenti contro coloro che abusarono della loro funzione nella lotta contro le forze di sinistra negli anni 70. Alla fine di una riunione di governo, il ministro degli Interni generale Llamil Reston ha annunciato che sono 150 gli uomini dell'esercito e della polizia arrestati per abusi, e che una parte di essi è già stata condannata a pene detentive. Per altri c'è stata invece l'espulsione dalle Forze armate.

Londra approva le bacchettate agli studenti

Il governo ha deciso di mantenere le punizioni corporali - Possibile appellarsi alla corte europea

LONDRA — *Il governo britannico ha deciso ■ abolire ■ punizioni corporali nelle scuole del Regno Unito.*

Nel dare l'annuncio della decisione ai Comuni, il ministro dell'Istruzione, sir Keith Joseph, ha però detto che il governo proporrà entro uno o due anni nuove norme legislative che permetteranno ■ genitori che lo vogliano di esentare i propri figli da quello che in Inghilterra viene comunemente chiamato il «caning», ■ cioè l'uso del «cane» o della canna di bambù usata per punire (generalmente con un colpo sulle mani) gli scolari indisciplinati.

Il ministro ha precisato che il governo ha deciso di non abolire ■ punizione corporale nelle scuole perché molti genitori ed insegnanti sono favorevoli al suo mantenimento.

Ha aggiunto di dover tener conto delle decisioni della Corte europea per i diritti umani secondo la quale ■ punizione corporale, se impartita ingiustamente o al figlio di genitori non consenzienti, potrebbe comportare il deferimento dell'insegnante dinanzi all'organismo giudiziario europeo.

Cadavere sui colli bolognesi

BOLOGNA — Un cadavere in avanzato stato di decomposizione è stato scoperto nei pressi di via di Monte Albano, una strada di campagna che attraversando i colli bolognesi arriva al santuario di San Luca.

Dovrebbe trattarsi ■ cadavere di un uomo: lo stato di putrefazione, accentuato ■ gran caldo di questi giorni, ■ ha permesso di appurare con sicurezza neppure questo dato.

Per Craxi scogli in vista sulla scelta dei ministri

Il segretario socialista è tornato stamane da Pertini per riferire sugli ultimi sviluppi - Domani i cinque partiti convocati per la stesura del programma ■ governo

■ — Questa mattina Craxi è tornato al Quirinale, per informare Pertini sugli sviluppi dell'incarico ricevuto una settimana fa. ■ ■ ha sciolto ■ riserve.

Lo farà, dicono ■ via del Corso, agli inizi della settima■ prossima, quando ■ segretario socialista avrà la certezza che nessun «siluro» o imprevisto potrà mettere in pericolo il suo tentativo. E così, quando il presidente incaricato scioglierà la riserva, vorrà dire che ha già in tasca l'elenco dei ministri e il placet definitivo dei partiti alleati.

Ieri, dopo aver incontrato in mattinata la delegazione socialdemocratica, e in serata quella liberale e quella del ■ partito, ■ ha concluso il primo giro di consultazioni bilaterali. E' stato un giro positivo: tutti i cinque partiti della costituenda maggioranza si ■ detti d'accordo sugli obiettivi di programma indi■ ■ ■ per ■ ripresa economica, ■ la riforma istituzionale, per la difesa della pace.

BETTINO CRAXI

■ si trattava anche del round più facile. Il ■ scontro fra i cinque inizierà domani, ■ primo incontro collegiale, convocato per la stesura definitiva del programma ■ governo. ■ ovviamente, lo scontro non si registrerà ■ questo documento: Craxi e il ■ consigliere Amato hanno già dato prova ■ grande abilità nel riuscire ad amalgamare le varie esigenze programmatiche, accontentando i principii di ognuno.

Già domani però, i cinque partiti inizieranno a parlare della «struttura» del nuovo governo, un eufemismo tecnico questo, per indicare la distribuzione degli incarichi e il riconoscimento concreto dei diversi pesi. E' a questo fine ■ ogni segreteria ■ affilando le proprie armi, ed è ■ questi scogli che il tentativo di Craxi potrebbe trovare navigazione difficile. La «battaglia» comunque, si concluderà entro martedì prossimo: per quel giorno infatti, sono ■ convocate quasi tutte le direzioni dei cinque partiti; e se Craxi riuscirà ■ conservare il timone, già l'indomani sarà in grado ■ presentare il suo governo.

Non sarà, comunque, una battaglia facile per il presi■ incaricato. La dc infatti, chiede una presenza nel governo proporzionale alla forza numerica: e il prezzo per la cessione di Palazzo Chigi viene indicato in due ministeri in più. Il pri dal canto suo, non ha rinunciato all'ipotesi di una vicepresidenza (nonostante l'opposizione di socialdemocratici ■ liberali), ■ in alternativa chiede incarichi «*fondamentali*». Tutti, infine, rivendicano «*pari dignità*».

■ mentre nei corridoi di Montecitorio ■ scatena, come sempre, il «totoministri», ■ «totalizzatori» che si rivoluzionano ogni giorno, Craxi ■ prepara ■ superare i giorni più difficili lavorando lontano dai clamori. Dopo il colloquio con Pertini, si è chiuso nel suo studio, a limare ■ bozza del documento da presentare domani, nel primo «scontro» collegiale della nuova maggioranza.

Gianni Pennacchi

Insalata di riso: 33 intossicati

PADOVA — Trentatrè per■ ■ state ricoverate nell'ospedale Civile ■ Padova con sintomi ■ intossicazione alimentare, in condizioni non gravi, per ■ mangiato insalata di riso avariata.

La procura della Repubblica della città veneta ■ diffuso, ■ questo proposito, una nota nella quale «invita gli abitanti di Padova e del circondario ■ non ■ insalata ■ riso acquistata in data odierna in supermarket della città ■ circondario».

Le persone ricoverate nell'ospedale per l'intossicazione provengono ■ diversi quartieri di Padova. La diagnosi varia dai tre ai cinque giorni.

I primi sintomi sono stati avvertiti verso le 16,30 ■ vomito e diarrea. Per i medici si tratta di una tossicoinfezione causata, appunto, dall'assimilazione ■ tossine sviluppatesi ■ ■ preconfezionati preparati da un laboratorio padovano e venduti in diversi supermercati. Non si esclude ■ l'insalata di riso possa essere stata avariata dall'elevata temperatura di questi giorni.

Prestavano soldi al 300 per cento

■ — *Cinque persone sono state condannate dal pretore Nicoletta Gandus per il reato ■ usura. Sono Alessio Adilardi di ■ anni originario di Rombiola (Catanzaro), Francesco Pujia di 57 anni nativo di ■ (Catanzaro), Pierino Cervi di 42 anni di Milano, Gianfranco Meraviglia di 45 anni ■ Legnano (Milano) ■ Cesare Lombardi di ■ anni ■ Milano.*

Il primo è amministratore della Sofim finanziaria, una società che concede prestiti a tassi vari, ■ secondo ■ socio della stessa società, di cui Pierino Cervi è agente. Gli altri agivano indipendentemente. Secondo il capo d'imputazione ■ tutti avrebbero concorso nella concessione a una certa Carmela Salima, che ■ trovava ■ gravi difficoltà finanziarie, ■ prestiti vari a tassi altissimi: dal ■ al 300 per cento.

Al termine ■ dibattimento, il pretore ha condannato ■ tre mesi di reclusione e ■ mila lire di multa ciascuno Adilardi, Pujia, Meraviglia e Lombardi. Al Cervi ■ stato inflitto un mese di reclusione.

Niente gruppo parlamentare autonomo per i «piccoli» pli, pr, dp e pdup

Dovranno confluire nel gruppo misto, insieme a sudtirolesi, partito sardo d'azione e liga

ROMA — *Mentre Craxi porta avanti, con calma ■ decisione, il suo tentativo, il barometro dei rapporti tra i par■ ■ Montecitorio volge al peggioramento. Ieri, ■ una decisione che era già nell'aria da giorni, il gruppo di presidenza della Camera ha «bocciato» ■ richieste delle formazioni minori: liberali, radicali, demoproletari ■ pdup ■ potranno costituirsi in gruppi parlamentari autonomi, e dovranno confluire (tutti insieme anche se non appassionatamente, date le scarse affinità) nel gruppo misto, insieme ■ sudtirolesi, partito sardo d'azione e liga veneta.*

Nonostante l'infuriare delle polemiche, la decisione ■ ormai definitiva, tanto che i 47 deputati sono già stati convocati ad eleggere, mercoledì prossimo, presidente, vicepresidente e segretario ■ gruppo parlamentare misto. Un gruppo numeroso, che risulta il quarto per consistenza, ■ che ricorda l'armata Brancaleone, ■ ■ terzo ■ componenti che fa parte ■ maggioranza, e tutti gli altri a coprire l'intero arco delle posizioni, dalla più strenua opposizione sino all'indifferenza.

Con otto voti contro sei, la presidenza di Montecitorio ha respinto la concessione della deroga (sempre concessa nelle precedenti legislature, e concessa quest'anno al Senato) al regolamento, che fissa in 20 deputati il numero minimo per costituire ■ gruppo parlamentare. Contro la deroga, hanno votato dc, pci ■ pri; ■ favore, ■ inutilmente, psi, msi, pli ■ sinistra indipendente. Per concedere la deroga, i «grandi» pretendevano modifiche sostanziali al regolamento, ■ limitare i poteri dei capigruppo (specie se «piccoli»); ■ poiché ■ ■ riforma richiede tempi non certo brevi, hanno preferito ■ soluzione rapida ■ drastica: ora i gruppi di Montecitorio sono soltanto sette (dc, pci, psi, msi, pri, psdi e sinistra indipendente), più un ottavo, il «gruppone» misto, appunto.

Dure ■ inevitabili le reazioni ■ bocciati. Il liberale Sterpa l'ha definita «una decisione inopportuna ■ non saggia» e ha aggiunto che la promessa di un ripensamento dopo l'eventuale riforma ■ regolamento, «è una sorta ■ diktat». ■ pli, ha concluso Sterpa, avanza ■ protesta formale e si riserva ■ assumere ogni eventuale conseguente atteggiamento», perché mai aveva subito ■ torto simile, frutto «di ■ decisione fortemente lesiva di fondamentali diritti politici».

«Si scambia l'efficienza legislativa con la prepotenza dei gruppi», dice il radicale Giovanni Negri, il quale sottolinea la «gravità» di una tale decisione che ha visto uniti comunisti ■ democristiani, «con all'avanguardia quel pri che per vent'anni si ■ giovato ■ clausole benevolenti».

La mancata concessione della deroga «è irresponsabile oltre che vessatoria», dichiara Gorla di dp. Una misura liberticida, aggiunge, che «stravolge lo stesso risultato elettorale, calpesta ogni principio sostanziale ■ formale di democrazia e crea una disparità assurda e intollerabile tra i due rami del Parlamento».

Le reazioni, dunque, sono già infuocate, ■ i «piccoli» chiedono ■ gran voce che il «blocco» venga revocato. **g. p.**

STAMPA ■
Michele Torre
direttore responsabile
Carlo Bram■
vicedirettore

Editrice LA STAMPA S.p.A.
■ Giovanni Agnelli
Amministratore Delegato e Direttore Generale
Marco Benedetto
Consiglieri Vittorino Chiusano
Umberto Cuttica
Giovanni Giovannini
Carlo Masseroni
Francesco Paolo Mattioli
Sindaci ■ Ferrero (presid.)
Luigi Demartini
Giovanni Paradotto

Stabilimento tipografico: Ed. La Stampa S.p.A. - Via Marenco, 32 - 10126 Torino

■ 1983 Edit. LA STAMPA S.p.A.

CERTIFICATO N. 367 DEL 23-12-1961

Temperatura ■ Torino, ore 8 +22

TEMPO PREVISTO: cielo sereno ■ poco nuvoloso. VISIBILITA': buona. VENTI: calmi ■ deboli TEMPERATURA: pressoché stazionaria TENDENZA DEL TEMPO: Senza variazioni notevoli da segnalare.

all'estero ieri

Atene	+22	+36
Berlino	+19	+33
Buenos Aires	+15	+25
Lisbona	+18	+24
Londra	+16	+24
Mosca	+16	+22
New York	+20	+30
Parigi	+20	+27
Singapore	+26	+30
Tokyo	+23	+32

in provincia (ore 8)

Aosta	+17
Alessandria	+23
Asti	+27
Cuneo	+24
Novara	+20
Vercelli	+26
Genova	+24
Imperia	+25
Savona	n. p.

in Italia (ore 8)

Venezia	+24
Milano	+21
Bologna	+24
Ancona	n. p.
Roma	+21
Napoli	+22
Bari	+24
Reggio C.	+27
Palermo	+25
Cagliari	+22

Il termometro sopra i 30°

L'annunciato refrigerio non si è verificato. A deludere le nostre speranze ancora una volta ■ stata ■ «depressione in quota» sulla Francia e sulla penisola iberica la quale, contrariamente ■ quanto aveva lasciato credere, anziché trasferirsi verso l'Italia è rimasta ancorata sul posto. Così facendo ■ soltanto ha mancato l'obbiettivo, ma ha alimentato una corrente di aria calda da Sud-Ovest sul Mediterraneo occidentale e sull'Italia, dove ■ aumentate condizioni di subsidenza hanno favorito il caldo e l'accumulo nei ■ strati dell'atmosfera della umidità sino alla soglia della sofferenza fisica. Se la terza decade del me■ si contraddistingue con un'ondata di caldo interrotta ■ fine mese dal passaggio di temporali, quest'anno ■ eccezione.

Dunque proseguirà il caldo anche se la tendenza ■ ■ un contenimento dei valori massimi. L'alta pressione ■ cenna lentamente ■ sfaldarsi ■ questo dovrebbe significare una predisposizione al ■ biamento.

Su tutto il settore occiden■ per oggi e per domani dominerà il ■ e le temperature elevate (oscillanti tra 33-35°, fatta eccezione ■ Genova dove ■ massima non dovrebbe superare i 30°). I venti ■ pressoché assenti, salvo leggere brezze lungo le coste, e i mari calmi. Identiche condizioni per domani tranne qualche nube temporalesca sulle Alpi. Per domenica, infine, alla caduta ■ pressione si associerà un rinforzo dei venti da Sud-Est che renderanno leggermente mossi ■ Mar Ligure ed il Tirreno settentrionale. Nel pomeriggio qualche banco di nubi raggiungerà il Piemonte, la Val d'Aosta e la Liguria. Sulle ■ alpine si formerà anche qualche nube temporalesca. Diminuirà la temperatura massima ma non scenderà sotto i 30°.

Marcello Loffredi

Al raduno nerazzurro la parola scudetto all'ordine del giorno

L'Inter è euforica ma per Radice filerà tutto liscio?

DAL NOSTRO INVIATO

MILANO — un'Inter da scudetto, cominciano a crederci anche in Foro Bonaparte. Specie dopo che è riuscito a convincere Altobelli e Bagni a firmare non un contratto per una stagione bensì per tre (Altobelli) e per due (Bagni). Un piccolo capolavoro di abilità da parte del «Baffo» che ha cancellato sul nascere ogni polemica anche perché il fronte interno nella società rischiava di incrinarsi ulteriormente. Una corrente «forte», capeggiata da Prisco, avrebbe voluto anche la testa di Bagni, così come ottenuto quella di Marchesi, reo di non dare polso; Bagni, invece, voleva troppi quattrini, meglio eliminare la pecora nera in famiglia. Mazzola ha preso tutti di contropiede: ha convinto Altobelli a firmare per un miliardo e mezzo per tre anni, mentre Bagni riceverà 250 milioni netti per due stagioni. «*Meglio di così potevamo fare* — diceva Fraizzoli gongolante —. *Ora diamo in mano a Radice una "rosa" di primordine, tocca a lui fare quadrare certi problemi e dare alla formazione le sarie per vincere lo scudetto*».

MILANO. RADICE SUL... PONTE DI COMANDO

Stuzzicato dal cronista, Fraizzoli è sembrato sul punto di perdere le staffe quando gli è stato fatto notare che è un'Inter senza nerbo. «*Ma abbiamo fatto più punti di tutti in trasferta*», ha replicato sorvolando particolare che conforta la sua tesi e cioè che un complesso i suoi «attributi» deve averli anche in casa. «*Noi abbiamo il pubblico più difficile d'Italia* — ha aggiunto Fraizzoli —, *spesso la nostra squadra si trova in difficoltà proprio a San Siro*».

presidente dell'Inter ha voluto replicare alle frecciatine di Farina secondo il quale il Milan è più forte. «*Sarà campionato dare certe risposte, me interessa che la società abbia operato bene al calcio-mercato e che ora disponga di un complesso di prim'ordine*».

La conferma è venuta da Sandro Mazzola con poche parole efficaci: «*Degli ultimi sei anni a questa parte, l'Inter attuale è sicuramente la più valida*». Un chiaro monito anche per Radice: guai se sbaglia, campioni Coeck e Mueller, con la conferma di Beccalossi e soprattutto con il tandem Altobelli-Bagni, l'obiettivo-scudetto può essere ulteriormente rinviato.

MILANO. COECK, NEOINTERISTA IN

Radice sente che è giunto il momento del grande rilancio, ieri particolarmente emozionato, stringeva le mani a tutti, gli abbracci si sprecavano mentre il vice Cazzaniga gongolava: non gli sembrava vero di essere entrato nella sede dell'Inter assistente del «Radix».

Tecnico e squadra sentono la necessità di operare bene: in due ci si rilancia meglio. L'Inter ha effettivamente una «rosa» eccezionale. Pensate che può schierare questi uomini: Zenga, Bergomi, Baresi, Bagni, Collovati, i Bini, Beccalossi, Mueller, Altobelli, Coeck e Serena ed inoltre dispone in panchina di Recchi, Sabato, Ferri, Pasinato e soprattutto di un campione del mondo come Marini.

D'accordo, l'Inter ha perso Bordon e Oriali, Radice si pone problemi. Quando Torino decise di fare fuori un «vecchio» come Castellini, lanciò fra mille polemiche Terraneo il quale non presentava sicuramente credenziali eccezionali, venendo anche lui dalla come Zenga. Dunque, sotto questi aspetti non ci sono problemi.

L'Inter si aspetta da Radice un rilancio in grande stile anche se all'inizio della stagione, con l'assenza dello squalificato Mueller (quattro turni da scontare in Coppa Italia) potrebbero nascere i problemi di sempre, vale a dire il dualismo indiretto fra il tedesco e Beccalossi, il quale sarà avvantaggiato da queste assenze. Il «Beck» ha già fatto fuori Marchesi, suo detrattore: se facesse il bis con Mueller?

Giorgio

MILANO. SCENE DI ENTUSIASMO AL RADUNO DELL'INTER: MUELLER ATTORNIATO DAI TIFOSI A CACCIA DI AUTOGRAFI

Poco dopo u

Sergi

Un anno fa questi tempi, Sergio Rossi, presidente del Torino, si presen- spesso con un sorriso largo così. L'assunzione della massima responsabilità in seno alla società, nonostante fosse ben consapevo- che i relativi oneri sarebbero stati di gran lunga superiori agli onori, lo riempi- soddisfazione appagandone aspettative vecchio tifoso.

E' passato no ma sugli entusiasmi del Rossi presidente sembra siano gravati decenni. Al punto che più meno discretamente è cominciata a circolare l'ipotesi che il «commendatore» stia coltivando propositi rinuncia. Quanto la sia giustificata naturalmente difficile dire, anche perché a livello ufficiale le smentite non si fanno attendere. Le ripetute «diserzioni» momenti agonisticamente più

Campionati eur

Azzurri su nella part

FIRENZE — Esordio grande nazionale di ba- contro ai campionati europei 6 mila persone: azzurri hanno superato i «Ducht» per 9 a 5 dopo una gara interminabile, 21,30 e conclusasi all'1,10 di notte.

Il pubblico ha daro applaudendo a ripetizione prodezze degli azzurri, che hanno iniziato la gara con Farina (10 valide, 5 se in riprese), concludendo Cundari, lanciatore diciannovenne nato in Calabria emerso come

Sarà la s

Ufo v

anno dall'aver assunto l'incarico si sente tradito dal Torino per il quale ha sempre tifato

io Rossi, presidente «offeso»

delicati dell'ultima parte della stagione appena trascorsa, rinnovate manifestazioni di freddezza confronti squadra parte un uomo che non ha mai fatto mistero della sua passione, tanto rinunciare presenziare al raduno giocatori, hanno ridato forza tesi secon- la quale disappunto Sergio Rossi sarebbe forte. «Offeso» nella propria passione tradito nelle aspettative, dirigente manifesterebbe proprio così il distacco.

Certo, la delusione massimo dirigente granata non è campata in aria. Dopo aver dato prove vitalità, il Torino è afflosciato sul finire del campionato, incappando una sconcertante serie di sconfitte che hanno compromesso gravemente la classifica. è riuscito a far meglio in Coppa Italia, ultima spiaggia sulla quale erano approdate le speranze dei tifosi. Superato lo scoglio del Napoli sorprendentemente vittoriosi a Verona prima semifinale, i granata sono miseramente naufragati tre giorni dopo, soccom- davanti al loro pubblico nel «match» decisivo perdendo la possibilità concludere l'annata in modo positivo.

Insomma, dopo l'altra le voci del «conto» presentato alla squadra da Rossi, il quale sarebbe aspettato prestazioni ben più un giocatore.

Entro domenica, e forse oggi, il presidente salirà tuttavia Val d'Aosta a «salutare» i ragazzi: all'inizio della prossima settimana, partirà per le vacanze vuol rinunciare esprimere, sia pure qualche ritardo rispetto alla tradizione, rammarico augurio, unitamente all'intenzione, da parte della società, valutare con maggior fermezza eventuali situazioni «difficili» partire da quella degli ingaggi.

Significative, a questo proposito, le affermazioni di Moggi nei confronti Ter- e Dossena, i «dissidenti» che rendono inquieti questi giorni del Torino. Senza cedimento all'anzianità maglia e alla personalità dei due giocatori, direttore generale Torino ha infatti i «contestatori» meditare bene perché, in di rottura, ceduti bensì invitati a restarsene in tribuna.

Atteggiamento fermo, parole dure quali può estraneo Sergio Rossi. Forse il «nuovo corso» Torino è già cominciato.

Pier Carlo Alfonsetti

SERGIO ROSSI, NELL'ESTATE SCORSA, CON E IL TEMPO DEI E' GIA' PASSATO?

ropei di baseball

sull'Olanda
rtita fiume

lanciatore negli Stati Uniti. Cundari concluso ripresa collezionando out contro la parte alta ne olandese e permettendo agli azzurri tirare sospiro di sollievo, visto che Farina cominciava avvertire la fatica.

fra i vincitori Gaglia- valide), Gugiana (3), Rovezzi (2) in Costa, Cortese, grande presa tuffo, senza dimenticare un out volante Farina proprio sulla montagnola.

g. gand.

Sorpresa Finlandia a contendere all'Italia il titolo europeo di football americano

vichinghi sulla strada degli azzurri

UNA MOVIMENTATA DI SI RIFERISCE AL FRA E

Tutti attendevano una finale Italia-Germania, questi campionati europei americano, in- domenica, allo stadio «Vin- Lombardi» Castelgiorgio, la non sarà per niente. L'Italia sì, ma un po' meno favorita quanto poteva sperare.

che sono arrivati «ufo», gli oggetti non che, nella fattispecie, hanno carattere sembiante dei finlandesi, ragazzoni biondi, alti, tosti: studenti, operai boscaioli. stati invitati quasi per caso, per far numero, fare grande il football dimostrando che nel Vecchio Continente viene ampiamente praticato. bisogno impellente di ufficialità per uno sport giovane aspira entrare nel Coni, che cerca pubblico, sponsor, mass-media, che vuole crescere in fretta.

Ma forse questo loro non lo sapevano, forse nessuno glielo aveva detto: fatto è che i vichinghi biondi non adattati a fare i turisti, beandel sole, del lago, dei verdi colli umbri, della buona cucina e del vino che, in queste parti, è generoso e profumato.

scesi in campo contro i francesi è bastata loro spallata per cancellarli scena: 52-0. Poi sono vista i favoritissimi tedeschi: è finita 32 a 8 ed i tedeschi relegati disputare piccola finale, domani, contro i francesi. Una piccola finale che vale terzo posto, cioè vale niente.

Ma sono questi finlandesi? Cerchiamo di identificare l'ufo con l'aiuto di Costa, giocatore italiana: *«Una bella squadra, ma niente eccezionale. I due corridori sono forti, Alituli e Croverus: si muovono bene, sanno infilarsi facilmente nei buchi della squadra avversaria. Sono loro il perno dell'attacco, che per resto non si affida quasi mai ai lanci. difesa invece non mi ha impressionato particolarmente. più mi hanno stupito i tedeschi che sembrano non far nulla per vincere».*

questa italiana? Ha incominciato grande domenica battendo gli austriaci per 82-0. Ma poi quegli stessi stati ridimensionati in malo modo dai francesi con un secco 72-0 che, mente, getta delle ombre anche sul valore della prestazione

«In effetti l'Austria contro la Francia è trovata in difficoltà dal primo minuto all'ul- — ammette Costa — *era una squadra irriconoscibile rispetto a quella che aveva giocato contro noi: fisicamente abbattuta, psicologicamente scossa».*

Dunque, nonostante tutto sarà l'Italia ad aggiudicarsi primo europeo Foo- americano? *«Penso proprio di sì. La Finlandia non ci fa paura. Ancora volta ci affideremo corse di Longhi, Berini ed Orlo, ed ai lanci. Sì, penso proprio che il titolo europeo rientri nelle nostre possibilità».*

Sannazzaro

Per la Libertas invece tranquillo congedo

Pallanuoto: il Cus cerca la salvezza a Livorno

La pallanuoto torinese, archiviata la serie B, ci propone, prima di andare definitivamente in vacanza, un incontro molto interessante valevole per il campionato C. La Libertas Dino Rora infatti si congederà dai suoi tifosi, affrontando domani (ore 18,30 piscina stadio comunale) la R. N. Albissola.

La partita si presenta tutt'altro che facile, ma i ragazzi di Nigro, reduci dalla sconfitta contro l'Aragno, sicuramente desiderosi di rifarsi e concludere questo campionato con una bella vittoria, anche per dimostrare che ormai non più soltanto bella sorpresa della serie C, bensì realtà.

L'Albissola, comunque, darà loro molti problemi: lanciata verso il terzo posto finale e non ha nessuna intenzione di perderlo, visto che è minacciata da vicino dal Marina di Carrara. Sarà quindi una partita dai toni agonistici molto accesi senza dubbio spettacolare, cui i torinesi si impegneranno a fondo, anche per ringraziare il pubblico che li ha seguiti in questa stagione molto esaltante per una «matricola».

Ben più drammatica invèce sarà la partita che avrà come protagonista il Cus Torino ancora alle prese con il problema salvezza. Gli uomini di Rossi andranno a Livorno per affrontare una diretta avversaria nella lotta per rimanere in C. Sarà quindi un incontro infuocato, che i torinesi dovranno giocare con una certa calma per sperare di ottenere almeno un punto. Nel clan del Cus, infatti, c'è una maggiore tranquillità dopo la bella vittoria di sabato scorso l'Imperia che, approfittando dello scivolone dell'Enotria, ha permesso a D'Aquisto compagni di fare un piccolo passo avanti.

La situazione di classifica che vede l'Imperia condannato alla retrocessione e l'Enotria penultima, ad un punto dalla coppia formata dal Cus e dal Livorno, consiglierebbe alle due squadre di giocare alla ricerca del pareggio che dovrebbe assicurare la salvezza ad entrambe, tenendo conto anche dell'ottima differenza reti. Bisogna quindi augurarsi che i «cussini» gareggino con prudenza non cerchino con troppa insistenza una vittoria, rischiando oltre il lecito. E' forse un discorso che non fa troppo alla pallanuoto, quando c'è la retrocessione tutto diventa accettabile.

Molto interessante è anche il discorso in testa alla classifica, in cui c'è ancora lotta aperta e l'Arenzano ed il Quinto disputeranno una volata brivido per aggiudicarsi il diritto alla serie B. sarà proprio lo scontro diretto emettere il verdetto finale, visto che le due squadre si affronteranno ad Arenzano in partita del sapore di battaglia. I padroni di godono favori del pronostico e soltanto per il fattore campo, anche per i due punti in più in classifica che permettono loro di giocare con maggiore tranquillità.

Pignata

Oltre 20 club stranieri al Torneo dell'Amicizia

L'Europa del «judo» in novembre a Torino

Il judo sport contagioso. «E' difficile trodiscipline sportive che annoverino coppie di fratelli tra i loro praticanti — *spiega Brucoli, presidente del Kodokan Club Torino* — solo nella mia squadra ci i fratelli Caretta e Meda, i Donderi, i Goletto, i Carletto». *In Francia, famosi i quattro fratelli Julien del Circle de Judo du Neuilly, nei sobborghi Parigi. Giovanissimi, si sono già piazzati al vertice delle classifiche nazionali nelle rispettive categorie di peso.* «Avrepossibilità vederli combattere a Torino il 12 13 novembre — *annuncia Mario Brucoli* — nel del Torneo Internazionale dell'Amicizia».

A questa nona edizione del torneo internazionale, sponsorizzato dalla Cassa di Risparmio di Torino patrocinato «Stampa Sera», si preannuncia una partecipazione senza precedenti: «Negli anni scorsi abbiamo avuto un judoka iscritti — *conferma Brucoli* — questa volta contiamo superare ogni record. Sono stati contattati una ventina club stranieri, la Filpj ha annunciato la presenza della Nazionale azzurra le maggiori società italiane non mancare ad appuntamento così prestigioso».

«E' probabile — *prosegue Brucoli* — che dal prossimo Torneo dell'Amicizia inserito nel calendario ufficiale dell'Unione Europea Judo, l'organismo che presiede all'attività continentale delle arti livello olimpico. Si tratta infatti dell'unico torneo individuale con classifica a squadre venga disputato Italia, dei pochi in Europa».

«Nove anni fa questo torneo è il preciso scopo di dare la possibilità al maggior numero atleti piemontesi di accedere ad un judo qualità superiore — *conclude Brucoli* — portando a Torino i migliori judoka d'Europa ci fedeli questo impegno che abbiamo preso verso i giovani».

LA LEGGE DEGLI UOMINI
PROVVEDE
ALL'ELIMINAZIONE DEI RANDAGI

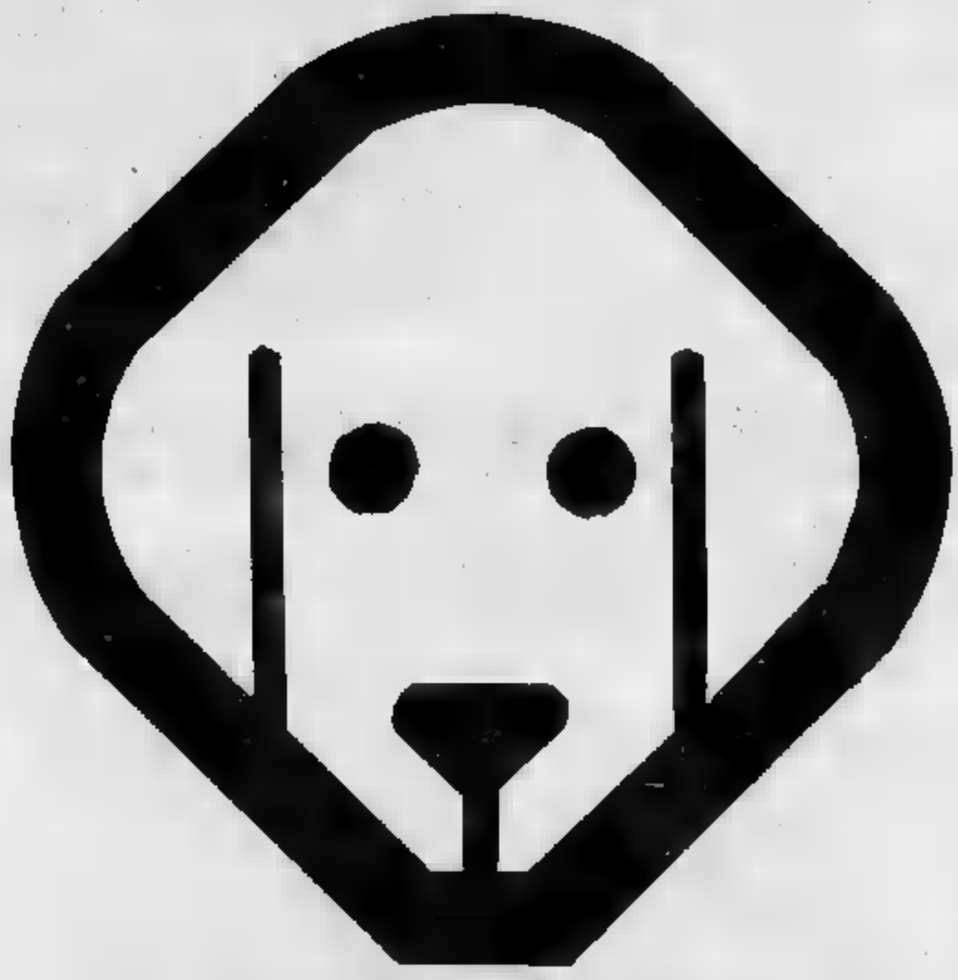

IL CUORE E LA RAGIONE
LI DEVONO DIFENDERE

NON ABBANDONARE
IL TUO CANE

ENPA
ENTE NAZIONALE PROTEZIONE ANIMALI
VIA SAN FRANCESCO DA PAOLA, 30
TORINO - TEL. 54.71.32 - 54.03.35

INFORMITALIA
ISTITUTO NAZIONALE
CONTROLLI - INDAGINI - INFEDELTA' - ASSICURATO
C.so Vitt. II, 107 - TORINO - 538.682

RASSEGNA

Teatro
cinema
varietà
in Piemonte

TV

RUBRICHE

Classica
Cinema
Teatro
Cabaret

SETTIMANALE DI SPETTACOLO

Qui e nell'interno le foto torinesi del concerto dei Rolling Stones

31 luglio - 6 agosto

7 giorni

MOSTRE

Il rumore del tempo

LIBRI

Ecco i favolosi Stones in tournée

Il folk che viene dal Vietnam è presente oggi a domani al Parco Rignon per i Punti Verdi. Oltre a queste due serate di balletto la rassegna propone domani concerti di **Nada** a **i Goblin** a di **Ivan Graziani**, domenica il jazz di **Oscar** [illegible] e **Lino** [illegible] e recital di **Gipo**. Lunedì i **Nomadi** in concerto e la novità dei **Giancattivi**, [illegible] a **il Cireneo** (in replica martedì e mercoledì). Sempre mercoledì anche i **Ma**[illegible] in concerto. Per il fine settimana il [illegible] internazionale di clown, mimi e giocolieri e i [illegible] **Vicolo Miracoli** in recital.

I Punti Verdi [illegible] ricchi anche di titoli cinematografici; tra i film proiettati a Palazzo Reale segnaliamo due interpretazioni di Stallone, [illegible] a **Rocky III**; **Intercep**[illegible] **II**, il film tedesco in anteprima **Tutto a subito** e soprattutto il confronto tra un classico [illegible] fantastico, a **bacio della pantera** di Tourneur a l'omonimo film diretto l'anno scorso da Schrader e interpretato da Nastassja Kinski.

La settimana televisiva cinematografica propone nel pomeriggio vecchi successi degli Anni Trenta come **La segretaria privata** o **La te**[illegible] a titoli più recenti [illegible] **L'oro di Roma** a **Uno sparo in fabbrica**. Alla sera sempre il vecchio **Gable** e, occasione della settimana, il bellissimo **Bodas de** [illegible] a Carlos Saura, memorabile saggio di cinema-balletto giovedì sulla Tre.

SETTE GIORNI IN PROVINCIA

PROSA
(ma anche recital e canzoni)

BIELLA PIAZZO - [illegible] - NICHELINO

Questa [illegible] in piazza Cisterna a Biella Piazzo, domani alla Villa San Remigio [illegible] Verbania e domenica ai Campi Sportivi di Nichelino (via [illegible] Aprile) [illegible] di scena la Cooperativa Attori e Tecnici diretta da Attilio Corsini [illegible] il [illegible] allestimento di *Varietà in varie... età* di Attilio Corsini [illegible] Giancarlo Fusco.

Lo spettacolo, [illegible] un sottotitolo che [illegible] «La rivista passata in rivista da anonimo e altri comici», è una sorta [illegible] storia [illegible] teatro leggero in Italia, tracciata in parallelo agli avvenimenti storici del Paese: dalla battaglia di Caporetto agli Anni 50, una storia [illegible] modo di ridere degli italiani in rapporto al loro tempo.

SAREZZANO

Raffaella De Vita in concerto, domani se[illegible], in piazza Marconi. Con questo recital, intitolato *Secondo me.. la musica*, la [illegible] Vita propone un omaggio alle ultime generazioni di cantautori italiani, da Jannacci [illegible] Gaber, da Bennato [illegible] Dalla, [illegible] Conte, da Daniele [illegible] Maolucci.

CEVA - AGLIE'

Ancora Carolina Invernizio [illegible] ribalta per quest'ultima settimana di rappresentazioni [illegible] «Piemonte Estate», [illegible] rassegna estiva coordinata dallo Stabile di Torino in collaborazione con l'Arci regionale piemontese.

A proporre la feconda scrittrice di romanzi popolari [illegible] la Compagnia Teatro Daggide diretta da Beppe Randazzo.

Il testo scelto per la trasposizione teatrale è *Il bacio di [illegible] morta*, che nell'incredibilmente cospicua produzione [illegible] Invernizio porta la data del [illegible]

Non che da questo romanzo traspaiano particolari ambizioni artistiche (la scrittrice, d'altra parte, aspirava più al [illegible] «di cassetta» che alle belle lettere), anzi: è un testo «letterariamente improponibile» e Randazzo, regista famoso per la sua vena satirica, si [illegible] divertito proprio [illegible] trasferire in teatro «quell'atmosfera [illegible] filodrammaticità letteraria inizio Novecento».

Lo spettacolo, che porta lo stesso titolo del romanzo, va in [illegible] questa sera in piazza del municipio [illegible] Ceva e domani sera al Parco del Castello [illegible] Aglié, Esedra della Fontana.

A cura di **Eva Ferrero**

RAFFAELLA DE VITA:

INTERVISTA — Nuovo 45 giri per Riccardo D[illegible]

CAPO INDIANO
con tribù metropolitana

Per la musica torinese forse [illegible] finalmente arrivato il momento buono. Dopo i tempi del «complesso di base [illegible] vita», [illegible] che significava in parole povere l'attesa, quasi sempre inutile, della buona occasione discografica, il 45 giri autoprodotto e destinato [illegible] non conoscere mai la gloria [illegible] vetrine dei negozi, qualcosa sembra muoversi.

Non sono più exploit isolati, come quelli di Umberto Tozzi o dei Nuovi Angeli, torinesi che avevano trovato l'America [illegible] Milano: oggi le [illegible] discografiche in città [illegible] cresciute, alcune guardano con aggressività al mercato italiano e anche straniero.

Gli Arti & Mestieri, complesso «storico» del rock torinese, hanno presentato un Lp dal vivo, «Acquario», prodotto dalla «Studiorecord» di Torino, [illegible] stessa etichetta che sta curando il lancio in grande stile di Enzo Maolucci: il disco, un jazz rock molto indovinato, sembra che piaccia, come piace l'ultimo 33 giri «Oltre la frontiera» del gruppo folk I Cantambanchi. Partenza «alla grande» anche per i Righeira, due fratelli torinesi che segneranno l'estate [illegible] con il loro «Vamos a la playa».

Un'altra novità che merita di [illegible] segnalata è il secondo 45 giri [illegible] Donna, 28 anni, regista radiofonico e televisivo di Torino che dedica parte [illegible] [illegible] tempo all'attività [illegible] cantautore. Lo scorso anno aveva pubblicato per un'etichetta subalpina, la «Drums», un singolo intitolato «Il Cammello»: [illegible] filastrocca giocata sul filo del [illegible] sense, e basata su un ritmo rock reggae molto piacevole.

Non era [illegible] un [illegible] [illegible] hit parade, ma aveva venduto benino e così quest'anno Riccardo [illegible] il [illegible] [illegible] [illegible] [illegible] giri, sempre per la «Drums», che dovrebbe rappresentare [illegible] tappa importante nella sua carriera musicale. Si intitola «Capo indiano», ed [illegible] la storia, giocata sul filo [illegible] un'ironia sorridente, dei rapporti tra un «ragazzo padre» e suo figlio: una piccola «tribù metropolitana» [illegible] po' scalcagnata.

La musica è molto orecchiabile: tutto sta a vedere [illegible] verrà promosso il disco. «*In realtà* — dice infatti Donna — *il grande handicap della produzione torinese [illegible] è [illegible] mancanza di idee, che ci sono, eccome: il guaio [illegible] che Torino è ancora fuori dal "giro grosso". Molti ragazzi fanno della buona musica, ma poi non riescono a farsi conoscere*». Anche [illegible] lentamente, le cose stanno però cambiando, gli spazi, tra Punti Verdi, birrerie, radio e televisioni private [illegible] di Stato non sono più così stretti. Valga [illegible] esempio la trasmissione «Estate insieme», in onda sulla Rete 3 Tv dal lunedì al venerdì, dalle 18 alle 18,30. Condotta [illegible] Francesca Bianco e Vittorio Bestoso, per la regia di Sergio Ariotti, presenta molti artisti piemontesi: si sono già visti Arti & Mestieri, Riccardo Donna, Cantambanchi, Metal F'ix, Jambon Street. Altri sono in arrivo. [illegible] la musica subalpina c'è un palcoscenico in più.

Gabriele Ferraris

PRATO, LA MOSTRA «IL RUMORE DEL TEMPO»

DANIELE LOMBARDI
ricercatore dell'età postmoderna

NELLE sale di Palazzo Novellucci l'assessorato alla Cultura del Comune ha dedicato [illegible] Daniele Lombardi un'antologia di segno-gesto-suono [illegible] titolo «Il rumore del tempo».

Lombardi non [illegible] nuovo a questo tipo di ricerche, molti ricorderanno «Spartito preso» la musica da vedere, [illegible] [illegible] Antonelliana, proposta dall'Iniziativa C.A.M.T. nell'ambito di «Settembre Musica 1981».

Compositore operante in [illegible] spazio interdisciplinare alla ricerca [illegible] rapporti analogici fra immagine grafica [illegible] suono, Lombardi realizza [illegible] molta facilità, anche perché ha pure studiato pittura all'Accademia di Firenze, le sue «notazioni di fatti sonori».

La mostra, oltre all'esposizione [illegible] spartiti sperimentali e non, mette a disposizione [illegible] pubblico anche salette di proiezioni e ascolto dei lavori di Lombardi.

Seguendo le illustrazioni grafiche del pianista-compositore-ricercatore, quasi tutto intenzionato [illegible] invadere lo spazio sonoro, si rimane affascinati e spaventati allo stesso tempo, [illegible] perché le «notazioni» spezzano la monotonia di situazioni ripetute, cosa che non fa la scrittura tradizionale della musica di cui Lombardi contesta la validità [illegible] sistema cifrato; spaventati perché sembrano incontrollabili, pur con le spiegazioni e ipotesi di lettura proposte dall'autore.

L'iniziativa, coordinata da Franco Faggi, presenta una serie di lavori prodotti da Lombardi in [illegible] arco storico di 15 anni.

Difatti troviamo le «Ideofavole per Beniamino» già incise in un disco [illegible] 1976. [illegible] tratt[illegible] di favole [illegible] [illegible] casualmente da una conversazione di un bambino con un grillo, entrato nella sua camera in una notte d'estate, e che il bimbo cerca di convincere a stare zitto per poter dormire.

Rappresentate graficamente molto bene, queste composizioni che non sfigurerebbero in importanti mostre [illegible] dipinti, [illegible] all'esecutore la facoltà [illegible] molteplici interpretazioni.

Datate sempre 1976 troviamo tre interessanti ellografie: «Twiris» per trio jazz, dedicate a Giorgio Gaslini.

Sono tre partiture [illegible] forma circolare, dove lo sviluppo agogico è indipendente e l'esecuzione può avvenire come un «continuum».

[illegible] esecutori entrano nell'ordine: percussione-pianoforte-sax tenore, espongono [illegible] proprio materiale [illegible] ed infine realizzano [illegible] specie di polifonia, dove però gli strumenti rimangono indipendenti fra [illegible] loro senza punti simultanei [illegible] riferimento.

Il giovane compositore fiorentino balza con disinvoltura [illegible] partiture jazzistiche a composizioni che definiremmo quasi romantiche nella forma [illegible] attuazione, come [illegible] esempio «Sfah», passeggiata per [illegible] flautista [illegible] San Giovanni degli Eremiti a Palermo: brano da eseguire salendo [illegible] il silenzio [illegible] questo luogo di preghiera, entrando in esso per [illegible] [illegible] meravigliose colonne bianche del chiostro.

Più recente, del [illegible] [illegible] invece il «Grande Notturno [illegible] Gargonza» che si può definire opera per ambienti. Qui Lombardi [illegible] libero sfogo [illegible] sua fervida immaginazione [illegible] utilizza quanto più [illegible] moderno offre il mercato in fatto di strumentazioni dell'ultima generazione: tape-computer music, raggio laser computerizzato, dia-programma, proiettori di luci colorate ed anche tre pianoforti.

[illegible] tutto per combinare un poema [illegible] suoni, segni e luci colorate da far «cadere» in [illegible] notte di primavera sull'antico borgo medioevale del [illegible] [illegible] Gargonza nell'intento [illegible] ridare al borgo valenze vitali futuribili per poi farlo ripiombare nuovamente nel buio silenzioso.

Poe trasformò i mobili in mostri e le [illegible] in incubi, Disney produsse incubi-rosa, alcuni dei quali bellissimi [illegible] Bambi, [illegible] cui discende la Bambi-Art americana [illegible] Paperino pronipote [illegible] Don Chisciotte e padrino della Pop Art.

Daniele Lombardi artista-ricercatore dell'età post-moderna vuol togliere [illegible] dimensione della partitura, creandone [illegible] sua neo-espressionista [illegible] visualizza il fatto sonoro che l'esecutore ricrea nella propria immaginazione.

Musicista «Protodada» [illegible] stato definito da Luigi Pestalozza nella presentazione del catalogo, e pensiamo proprio sia [illegible] qualifica molto appropriata. Difatti come compositore nega la validità «artistica» del sistema cifrato sul pentagramma, per dare [illegible] tutti i fruitori di musica la possibilità [illegible] suonare senza aver studiato, però ricade egli stesso nell'uso del pentagramma e di altre tecniche grafiche [illegible] mediante lo studio.

Lombardi dichiara [illegible] mostra: «*Auspico che le mie composizioni possano far [illegible] coloro che sono esclusi dalla pratica strumentale eliminando con le gerarchie discriminanti che la cultura ha operato in arte. Auspico una socializzazione capillare della musica rivolta non più agli "addetti ai lavori", ma, attraverso un richiamo alla scoperta della propria sensibilità musicale, alla collettività in grado di recepire globalmente la mia proposta alternativa*».

Considerazioni che condividiamo, [illegible] che forse bisognava [illegible] su una strada naif, tipo il brano «In un bosco - passeggiata per [illegible] esecutore», [illegible] non creando difficoltà forse maggiori, come utilizzo [illegible] tape-computer music, raggio laser computerizzato, dia-programma [illegible] intonarumori ecc.

A Daniele Lombardi comunque [illegible] tutto il nostro apprezzamento per la costanza delle sue interessanti esperienze [illegible] creatività musicali e per la perspicacia con cui persiste, quasi solo, [illegible] una strada che molti altri hanno già abbandonato ritornando nei ranghi tradizionali.

Secondo Villata

MATTINA

8 — **5ª Rete** Documentario: *7° continente*

8,30 **Canale 5** Telefilm: *Il mio amico Arnold* - Telefilm: *La piccola grande Nell* - Telefilm: *Il mio amico Arnold* - Telefilm: *La piccola grande Nell*
5ª Rete Telefilm: *Funny Face*

9 — **Italia 1** Telefilm: *In casa Lawrence*
5ª Rete Film: Il diavolo nero *con G. Landry - avventuroso*

9,45 **Italia 1** Teleromanzo: *Adolescenza inquieta*

10 — Telefilm: *Cash e Tandarra*

10,15 1 Film: Gli ultimi giganti *Charlton Heston - western*

10,45 **Canale 5** Sport: *Campionato di basket NBA*

11 — Due Musicale: *Igor Strawinsky: Oedipus Rex*
5ª Rete Telefilm: *La danzatrice Benares*

11,30 **5ª Rete** Telefilm: *Una famiglia intraprendente*

11,45 **Rete Due** Telefilm: *La pietra di Marco Polo*

12 — **Telestudio** Telefilm: *Operazione sottoveste*

12,15 **Rete Uno** Rubrica: *Linea verde*
Rete Musicale: *IX Rassegna della canzone d'autore: Tenco '82*
Italia 1 Telefilm: *Operazione ladro*
Canale Sport: *Football americano*

12,30 **Rete Due** Documentario: *Il misterioso mondo di Arthur C. Clarke*

12,30 **Telestudio** Rubrica: *A tutto gas*

13 — Uno Musicale: *Voglia di mu-*
Italia 1 Rubrica: *Grand Prix*
Canale Musicale: *Superclassifica Show*
Telestudio Film: La grande famiglia Wallenda *con Britt Ekland - commedia*

13,15 Due Sceneggiato: *La corona del diavolo*

13,45 **Rete Uno** Spettacolo: *TV 1 Estate*

14 — **Rete Uno** Film: T'amerò sempre *di Mario Camerini - drammatico*
1 Teleromanzo: *Adolescenza inquieta*
Canale 5 Film: Il *con William* *Trevor Howard - avventuroso*
5ª Zitto e *con Oscar Homolka N. Gray - commedia*

14,15 Due Musicale: *Yves Mondand, ieri e oggi*

POMERIGGIO

14,30 **Italia 1** Film: Scandalo in società *di Dalmer Daves - drammatico*

15 — Uno Sport: *Pomeriggio sportivo*
Telefilm: *Gli orsacchiotti di Chicago*

15,15 **Rete Due** Film: Nelle *di* l'impero *di Andrei Blaier - storico*
Montecarlo Sport: *Motociclismo: Gran Premio di Gran Bretagna*

15,30 **Telestudio** Telefilm: *Alla conquista dell'Oregon*

16 — **Rete Tre** Sport: *Diretta sportiva*
5 Telefilm: *Lou Grant*

16,30 **Telestudio** Spettacolo: *Ciao Ciao*

16,45 1 Spettacolo: *Bim bum bam*

17 — Due Spettacolo: *Tandem estate* - Telefilm: *Leggende indiane* - Telefilm: *Anna, Ciro e... compagnia* - Telefilm: *Il mulino sulla Floss*
Canale 5 Telefilm: *Attenti a quei due*

17,30 **5ª** Telefilm: *Dike Dike*

17,45 Uno Spettacolo: *TV1 Estate* - Spettacolo: *Tutto il mondo è paese*

18 — **Italia 1** Telefilm: *La casa nella prateria*
Canale 5 Film: Ferdinando I di Napoli *con Peppino Eduardo De Fi-*

Il film vinse due Oscar

RITA HAYWORTH
fa «Tavole separate»

Rete Uno per gioco, sceneggiato. Terza, tesissima puntata di questo sceneggiato di replica e pur sempre piuttosto avvincente. Il Selvaggi ad alcune anonime ha ora una traccia da seguire nella sua indagine volta un lato a stabilire le responsabilità per morte giovane dall'altro ricostruire gli avvenimenti che hanno da poco consolidato l'esistenza di nebulosissimo caso D'Armini cui si interessa tutta la città. Il dei giocatori d'azzardo intanto malvolentieri con lo sconosciuto rapinatore che apertamente un ricatto pretendendo una forte somma cambio del silenzio. I sei si consultano e decidono di pagare. Fra gli interpreti Maddalena Crippa e Maria Grazia Grassini. Il commissario Selvaggi è Mariano Rigillo.

Rete Due ore 13,15 La corona del diavolo, sceneggiato. Il quinto episodio è turbolento come i precedenti. Enrico II fa durare pochissimo la pace, e dopo aver respinto l'invito di Luigi VI per si nuovo con i Enrico il giovane, Goffredo e Riccardo, non contenti del modo in cui il padre ha diviso fra loro le terre apertamente sobillati dalla madre. Sempre più isolato e odiato da tutti, il monarca nel luglio del

Italia 1 ore 20,30 Tavole separate, Usa drammatico 1968. Burt Lancaster Rita Hayworth in questo film vincitore di due Oscar. Si narra della proprietaria di una pensione, dedita ai tentativi di soluzione dei problemi suoi ospiti.

lippo - commedia
5ª Rete Telefilm: *Wallace Style*

18,30 **Rete Uno** Telefilm: *Gioco ad incastro*
Telestudio Telefilm: *Quella nella prateria*

18,45 **Rete Due** Telefilm: *Nero Wolfe*

19 — **Montecarlo** Teleromanzo: *Dick Barton - Agente speciale*
Italia 1 Telefilm: *In casa Lawrence*
5ª Rete Telefilm: *Totò*

19,15 **Rete 1** Spettacolo: *Lo show*

19,30 **Rete Tre** Spettacolo: *Di Gei musica*
Canale 5 Telefilm: *Poldark*
Telestudio Telefilm: *Quincy*

20 — **Rete Due** Sport: *TG 2 - Domenica Sprint*
Italia 1 Telefilm: *Strega per amore*

SERA

20,30 **Rete Uno** Sceneggiato: *Così, per gioco*
Rete Due Spettacolo: *La porta magica*
Tre Documentario: *I grandi lavori del mondo*
Montecarlo Sceneggiato: *La caduta delle aquile*
Italia 1 Film: Tavole separate *con Deborah Kerr e David Niven - commedia*
Canale 5 Telefilm: *Love Boat*
Telestudio Film: Masquerade *con Rex Harrison e Susan Hayward - giallo*
5ª Rete Telefilm: *Cash Tandarra*

21,30 Uno Musicale: *Hit Parade*
Rete Due Telefilm: *I Professionals*
Canale 5 Film: Prendila mia *James Stewart Sandra Dee - commedia*

5ª Film: Il giorno del grande *Ryan O'Neal -*

21,45 **Rete Tre** Sport: *Sport Tre*

22,15 **Rete Uno** Sport: *La domenica sportiva*
Rete 3 Musicale: *Rockline*
Italia 1 Telefilm: *Operazione ladro*

22,30 Due Inchiesta: *Il gioco e la fine del gioco*

22,45 **Telestudio** Film: Distruggete Frankenstein *di Terence Fisher Peter Cushing - horror*

23,15 1 Film: Viaggio al centro del tempo *con Scott Brady - fantascienza*
Rete Tre Telefilm: *Colditz* - Musicale: *Speciale Orecchiocchio*
5ª Rete Film: Donna magia *con L. Palmer H. Knef - commedia*

23,30 **Canale 5** Sport: *Mundialito '83*

0,45 **5ª Rete** Film: Nude per *con L. Palmer e H. Knef - commedia*

1,30 **Canale** Telefilm: *Attenti a quei due*

TEATRO

CON gli appuntamenti Verdi chi ama il teatro e il balletto ha modo di non interrompere del le sue abitudini (fosse così a proposito del cinema, colpito invece da una crisi totale...).

Una novità costituita, oggi stesso al Parco Rignon, presentazione balletto *Folkloristico del Vietnam*, che trova nelle radici della sua cultura contadina i canti e danze più delicate fungono contrappunto a un'indole guerriera. bello — ma nessuno in grado di anticiparlo — che accanto ai moduli anche qualche numero Saigon e del Sud, le del Paese che il governo tende a trascurare.

Un salto a Nichelino, domenica 31, consentirà a chi non li ha visti in principio dell'anno al Gobetti, di conoscere i brillanti attori e tecnici che riuniti in cooperativa con la regia Attilio Corsini ripropongono *Varietà in varie età*. Del varietà e della rivista giustamente in corso un «revival», che ne coglie gli aspetti fondamentali per la disciplina dell'attore e per la dinamicità dell'esecuzione.

in una rievocazione per *Follie del varietà*, Edizioni Feltrinelli, non ha paura di citare il più fatuo Guido Gozzano («*Oh, mi teatro i vad për divertime!*») e scrive quattro secche righe in questo «*Una buona commedia, una buona tragedia, persino un pezzo di musica, se uno sa legger la musica o se ha un grammofono, può gustarli comodamente in una poltrona, a casa. Quando esco, voglio qualche cosa di "divertente". Voglio, appunto, "divertirmi": maggiore libertà*».

Una novità di Ugo Chiti e Alessandro Benvenuti — *Il Cireneo*, detta «ten- riscrittura Vangelo apocrifo — porta con sé ulteriori occasioni di divertimento perché i due antagonisti non ripresi pari pari scritture ma rappresentano due giovani attori sacrificati in parti secondarie nel «cast» d'un colossale musical evangelico.

La sigla spettacolo «I Giancattivi». Come si sa, dopo il lancio di nel (*Madonna, che silenzio c'è stasera, Io, Chiara e lo Scuro*) sono rimasti in due: Alessandro Benvenuti e Athina Cenci. Basteranno per incuriosire, tra lunedì e mercoledì, il pubblico del Rignon: tanto più come terzo elemento questi nuovi Giancattivi si ripresenta il regista Mattolini, per la parodia *Piccole donne* acquistata chiusa nostra televisione per l'ultima discussa messinscena di *Corto Maltese*.

Questo spettacolo, Benvenuti e la Cenci primo piano affiancati Gerardo Amato, era partito dagli schermi dell'anteprima veneziana per approdare moltissime città italiane sempre più affilato più immediato conseguendo infine un parziale successo critica. Torino è stato dato dall'Adua una media confortante di presenze: ora Benvenuti, Cenci Mattolini ci riprovano.

p. per.

La settimana

Balletto e prosa sono ospiti dal Punti Verdi al Parco Rignon. Oggi, domani e domenica il Balletto Folkloristico Nazionale del Vietnam. Lunedì 1 agosto, martedì 2 e mercoledì 3 «Marta o il Cireneo» con i Giancattivi.

Per il Festival internazionale di clown, mimi e giocolieri: giovedì 4 Roberto, venerdì 5 Ridi Pagliaccio e sabato 6 Gardi Hutter.

MATTINA

8,30 **Canale 5** Telefilm: *Phillys*

9 — **Canale 5** Telefilm: *Alice*

9,30 **Italia 1** Teleromanzo: *Adolescenza inquieta*
Canale 5 Telefilm: *Mary Tyler Moore*

10 — **Italia 1** Film: Situazione disperata ma non seria, *con Alec Guinness, commedia*
Canale 5 Telefilm: *Lou Grant*

10,15 **Telestudio** Film: I deportati di Botany Bay, *con Alan Ladd, drammatico*

10,30 **Quinta Rete** Telefilm: *Cash e Tandarra*

11 — **Canale 5** Telefilm: *Giorno per giorno*

11,30 **Quinta Rete** Telefilm: *Wallace Style*

12 — **Italia 1** Telefilm: *Get Smart*
Canale 5 Telefilm: *La piccola grande Nell*
Telestudio Telefilm: *Operazione sottoveste*
Videogruppo Teleromanzo: *Anche i ricchi piangono*

12,30 **Italia 1** Telefilm: *Vita da strega*
Telestudio Telefilm: *I bambini del dottor Jamison*

13 — **Rete 1** Musicale: *Voglia di musica*
Italia 1 Spettacolo: *Bim bum bam*
Telestudio Telefilm: *Professione medico*
Videogruppo Film: Paolo e Francesca, *drammatico*

13,15 **Rete 2** Telefilm: *Marion non ci crede*

13,30 **Canale 5** Teleromanzo: *Sentieri*

13,45 **Rete 1** Film: La canzone dell'amore, *di Gennaro Righelli, commedia*

14 — **Italia 1** Teleromanzo: *Adolescenza inquieta*
Telestudio Teleromanzo: *Agua viva*
Quinta Rete Telefilm: *Perry Mason*

14,15 **Rete 2** Spettacolo: *Cinevarietà*

POMERIGGIO

14,30 **Rete 1** Inchiesta: *Quando Coppi correva in bicicletta*
Italia 1 Film: Ricercate Etta Place, *con Katharine Ross, film per la Tv*
Canale 5 Teleromanzo: *General Hospital*

14,45 **Telestudio** Film: Perfetti gentiluomini, *con Laureen Bacall, commedia*
Videogruppo Film: Occhi nel volto, *drammatico*

15 — **Rete 1** Musicale: *Jazz in concerto*

15,15 **Canale 5** Film: L'ultimo gangster, *con James Stewart, drammatico*

15,30 **Rete 1** Telefilm: *Happy Days*
Rete 2 Film: Quanto è bello lu murire acciso, *con Giulio Brogi, drammatico*

16 — **Rete 1** Documentario: *Gli insetti: un mondo misterioso e sconosciuto*

16,30 **Italia 1** Spettacolo: *Bim bum bam*
Videogruppo Spettacolo: *Grande Uau*

17 — **Rete 1** Spettacolo: *Fresco fresco*
Rete 2 Spettacolo: *Tandem Estate*
Rete 2 Telefilm: *Blondie*
Canale 5 Telefilm: *Search*

17,30 **Quinta Rete** Telefilm: *Dike van Dike*
Videogruppo Telefilm: *Selvaggio West*

18 — **Rete 1** Sceneggiato: *Colorado*
Italia 1 Telefilm: *La grande vallata*
Canale 5 Telefilm: *La piccola grande Nell*
Quinta Rete Telefilm: *La danzatrice di Benares*

18,30 **Montecarlo** Sceneggiato: *Il dirigibile*
Canale 5 Spettacolo: *Pop corn*
Telestudio Telefilm: *Quella casa nella prateria*
Quinta Rete Telefilm: *Una famiglia intraprendente*

18,45 **Rete 1** Musicale: *Disco fresh*

«Quanto è bello lu murire acciso»

SATTA FLORES
lotta contro i Borboni

Uno ore 13,45 La canzone dell'amore, Italia drammatico 1930. Tratto da una novella di Pirandello, «Il silenzio», questo, a dispetto del titolo del racconto, è il primo film italiano parlato. Una ragazza rinuncia all'amore di un musicista contesole da una rivale per dedicarsi al bambino che sua madre ha avuto da una relazione e che le ha affidato prima di morire. Quando il padre della creatura riconosce il figlio la ragazza ritrova l'amore del musicista. Parata di divi dell'epoca: Dria Paola, Isa Pola, Elio Steiner, Camillo Pilotto. Regia di Gennaro Reghelli.

Due 15,25 Quanto è bello lu murire acciso, Italia storico 1975. Il film rievoca con toni di dramma popolare la spedizione di Sapri condotta da Carlo Pisacane nel 1857 per liberare l'Italia meridionale dei Borboni. Il regista allude spesso volte alle affinità esistenti fra il patriota napoletano e Che Guevara presentandoci inoltre un bravissimo Stefano Satta Flores nei panni del protagonista, e Giulio Brogi in quelli di un lucido colonnello borbonico.

20,30 San Francisco, Usa drammatico 1936. Film di enorme popolare, il culmine per il protagonista Gable prima di *Via col vento*, con interpreti tutti bravissimi e un eccellente Spencer Tracy. Jeannette McDonald è una cantante contesa fra il proprietario del locale dove lavora e il direttore dell'Opera. Il terremoto del 1906 risolve la situazione.

SERA

20,30 **Rete 1** Film: San Francisco, *Clark Gable, drammatico*
Rete 2 Sceneggiato: *La terra della grande promessa*
Rete 3 Documentario: *Storie nella storia*
Montecarlo Varietà: *Ma ce l'avete un cuore?*
Italia 1 Film: La ragazza con la valigia, *con Claudia Cardinale, commedia*
Canale 5 Film: Far West, *di Raoul Walsh, western*
Telestudio Film: I quattro figli di Katie Elder, *con John Wayne, western*
Quinta Rete Telefilm: *Il virginiano*
Videogruppo Film: Tre sul divano, *con Jerry Lewis, commedia*

21,30 **Rete 2** Lirica: *Dal XXVI Festival dei Due Mondi di Spoleto: Madama Butterfly, di Giacomo Puccini*
Montecarlo Film: Il bivio, *con Raf Vallone, drammatico*

22 — **Quinta Rete** Telefilm: *Monjiro samurai solitario*

22,15 **Rete 3** Sport: *Torino: Calcio*
Videogruppo Telefilm: *Selvaggio West*

22,30 **Rete 1** Attualità: *Speciale TG1*
Canale 5 Telefilm: *Baretta*

22,45 **Italia 1** Spettacolo: *Bandiera gialla*
Telestudio Telefilm: *La città degli angeli*

23 — **Montecarlo** Sceneggiato: *Le inchieste del commissario Maigret*
Quinta Rete Film: L'inquilino del 3° piano, *di Roman Polanski, drammatico*

23,30 **Italia 1** Telefilm: *Samurai*
Canale 5 Sport: *American Ball*

23,45 **Rete 3** Spettacolo: *Speciale Orecchiocchio*
Telestudio Telefilm: *Fbi*

0,15 **Italia 1** Film: Mercato di donne, *con Vera Ralston, western*
Telestudio Film: L'assassino di notte, *drammatico*
Rete 3 Documentario: *Giallo, arancione, rosso... quasi azzurro*

19 — **Rete 1** Sceneggiato: *D'Artagnan*
Montecarlo Teleromanzo: *Anna, giorno dopo giorno*
Italia 1 Telefilm: *Wonder woman*
Canale 5 Telefilm: *Tutti a casa*
Quinta Rete Telefilm: *Totò*

19,15 **Videogruppo** Telefilm: *The Beverly Hillbillies*

19,30 **Rete 1** Gioco: *Guarda e vinci*
Rete 3 Inchiesta: *L'altro suono*
Montecarlo Gioco: *Gli affari sono affari*
Canale 5 Telefilm: *Kung Fu*
Telestudio Telefilm: *Quincy*
Videogruppo Teleromanzo: *Anche i ricchi piangono*

20 — **Rete 2** Inchiesta: *La cinepresa e la memoria*
Montecarlo Telefilm: *Medici di notte*
Italia 1 Telefilm: *Soldato Benjamin*

MUSICA LEGGERA

PRODUTTORE dei brani di maggior successo degli *Stray Cats*, Dave Edmunds è considerato tra i maggiori musicisti britannici, quasi una leggenda vivente.

Agli albori degli Anni 60 Dave forma il gruppo *Raiders*, un complesso originario di Cardiff (città natale di Dave) che suona un solidissimo rock n'roll. Con esso Edmunds si assicura un posto negli annali del rock n'roll con la canzone *Sabre Dance* che entra immediatamente nella top-10 delle canzoni più ascoltate d'Inghilterra. Nel 1968 Edmunds incide *I Hear You Knocking* un classico rock n'roll che si impone nel mercato discografico per la notevole qualità musicale: il disco conferma i tre milioni di copie vendute. Seguono poi altri successi come *Baby I Love You* e *Born To Be You*.

Nel 1974 si ripropone sulle scene musicali in occasione di un tour inglese insieme a Brinsley Schwarz, con cui Dave ha prodotto l'album *New Favourites*. L'anno successivo vede la pubblicazione dell'album intitolato *Subtle as a Flying Mallet*. Nel luglio del 1976 Dave firma un contratto con la Swan Song Records (grazie all'interesse di Robert Plant dei *Led Zeppelin*, da tempo suo fan) e nell'autunno dello stesso anno forma una nuova band, *Rockpile*, composta da Nick Love al basso, Terry Williams alla batteria e Billy Brenner alla chitarra. Agli inizi del 1977 i *Rockpile* si esibiscono in America per partecipare a una serie di tournée organizzate nelle maggiori città statunitensi, facendo da supporter ai *Company* presentando il loro primo LP, intitolato *Get it*.

Nel 1978 la *Swang Song* pubblica il doppio *Tracks Wax*. Nel 1979 insieme all'attività con i Rockpile, Dave partecipa agli albums «solo» di Nick Lowe. Sul mercato escono poi i singoli *Girl Talk* (scritto personalmente da Elvis Costello), *Queen of Hearts* e *Crawling from the Wreckage*, contenuti nell'album *Repeat When Necessary* accolto entusiasticamente in Inghilterra. Nel 1980 viene pubblicato lo strepitoso album dei Rockpile *Seconds of Pleasure*.

Il 1981 vede il fulmineo ed inaspettato scioglimento dei Rockpile, e nello stesso anno avviene il debutto sulle scene musicali degli Stray Cats, guidati dall'occhio critico di Dave che cura la produzione del loro primo album e dei loro tre singoli di maggior successo. Nello stesso periodo viene pubblicato il doppio solo *Tuangin*, che contiene i due singoli *Singging the Blues* e *Almost Saturday night* ed il brano *The Race is on* in cui figurano come ospiti gli Stray Cats.

Nel 1982 Dave Edmunds debutta in casa Arista con l'album intitolato *D.E. 7th* il cui stile spazia tra il country, il rock, il blues ed il rockabilly.

Nell'LP è incluso il brano *From Little Things, Big Things come* scritto per lui appositamente da Bruce Springsteen. Assorbito nella veste di produttore il successo e nei suoi progetti di dischi «solo». Dave Edmunds è sicuramente uno dei migliori musicisti britannici, e ha già meritatamente assicurato un posto nell'élite internazionale della musica.

Information è il titolo del nuovo album di Edmunds, realizzato con la coproduzione di Jeff Lynne della *Electric Light Orchestra* e con la partecipazione di Phil Collins, due presenze che confermano la stima di cui Edmunds gode presso tutti i colleghi. Ma le novità non terminano qui: è infatti prevista per fine anno la presentazione del film di Paul McCartney, nel quale è la parte di un musicista del gruppo dell'ex Beatle.

Discografia: Arista 39143 «D.E. 7th» - ARS 39165 «Information».

f. mond.

MATTINA

8,30 **Canale 5** Telefilm: *Phyllis*
5ª Rete Telefilm: *Funny Face*

— **Canale 5** Telefilm: *Alice*

9,30 **1** Teleromanzo: *Adolescenza inquieta*
Telefilm: *Mary Tyler Moore*

10 — **Italia 1** Film: La tua pelle brucia *con Anthony Quinn, drammatico*
Canale 5 Telefilm: *Lou Grant*

10,15 **Telestudio** Film: Una provinciale a New York *Jack Lemmon, commedia*

10,30 **5ª Rete** Telefilm: *Il virginiano*

11 — **Canale 5** Telefilm: *Giorno per giorno*

11,30 **5ª Rete** Telefilm: *Wallace Style*

12 — **Italia 1** Telefilm: *Get Smart*
Canale Telefilm: *La piccola grande Nell*
Telestudio Telefilm: *Operazione sottoveste*
Videogruppo Teleromanzo: *Anche i ricchi piangono*

12,30 **Italia 1** Telefilm: *Vita da strega*
Telestudio Telefilm: *I bambini del dottor Jamison*

13 — **Rete 1** Musicale: *Voglia di musica*
Italia 1 Spettacolo: *Bim bum bam*
Telestudio Telefilm: *Matt Helm*
Videogruppo Film: Una faccia piena di pugni *con Anthony Quinn, drammatico*

13,30 **Canale 5** Teleromanzo: *Sentieri*

13,45 **Rete 1** Film: La segretaria privata *di Goffredo Alessandrini, commedia*
Spettacolo: *Cinevarietà*

14 — **Italia** Teleromanzo: *Adolescenza inquieta*
Telestudio Teleromanzo: *Agua viva*
5ª Rete Telefilm: *Perry Mason*

POMERIGGIO

14,30 **Italia 1** Film: Il grembo di Sarah Burns *con Martin Balsam, film per la tv*
Canale Teleromanzo: *General Hospital*

14,45 **Telestudio** Film: Amicizie: segreti e menzogne *con M. Laird, commedia*
Videogruppo Film: Il grande agguato, *drammatico*

15 — **Rete 1** Musicale: *Mister Fantasy*
5ª Rete Film: Ritorna l'amore *con James Stewart, drammatico*

15,15 **Rete 2** Film: Il venditore di palloncini *con Lee J. Cobb, drammatico*
Canale 5 Film: Sono un agente F.B.I. *con James Stewart, avventuroso*

15,45 **Rete 1** Telefilm: *Happy Days*

16,15 **1** Documentario: *Azzurro quotidiano*

16,30 **Italia 1** Spettacolo: *Bim bum bam*
Videogruppo Spettacolo: *Grande Uau*

17 — **Rete 1** Spettacolo: *Fresco fresco*
2 Spettacolo: *Tandem Estate*
Canale 5 Telefilm: *Search*

17,30 **Rete 1** Gioco: *Guarda e vinci*
5ª Rete Telefilm: *Dick van Dike*

18 — **Rete 1** Sceneggiato: *Colorado*
1 Telefilm: *La grande vallata*
5 Telefilm: *Il mio amico Arnold*
5ª Rete Telefilm: *La danzatrice di Benarès*

18,30 **Montecarlo** Sceneggiato: *Il dirigibile*
Canale 5 Spettacolo: *Pop corn*
Telefilm: *Quella casa nella prateria*
5ª Rete Telefilm: *Una famiglia intraprendente*

18,45 **Rete** Documentario: *Giallo, arancione, rosso... quasi azzurro*

19 — **Rete 1** Sceneggiato: *D'Artagnan*
Montecarlo Teleromanzo: *Anna, giorno dopo giorno*
Italia 1 Telefilm: *Wonder woman*
Canale 5 Telefilm: *Tutti a casa*
5ª Rete Telefilm: *Toro*

19,15 **Videogruppo** Telefilm: *The Beverly Hillbillies*
Rete 3 Attualità: *Tv3 Regioni*

19,30 **Rete 1** Gioco: *Guarda e vinci*
Montecarlo Gioco: *Gli affari sono affari*
Canale 5 Telefilm: *Kung Fu*
Telestudio Telefilm: *Quincy*
Videogruppo Teleromanzo: *Anche i ricchi piangono*

20 — **Rete 3** Inchiesta: *La cinepresa e la memoria*
Montecarlo Telefilm: *Medici*
Italia 1 Telefilm: *Soldato Benjamin*

SERA

20,30 **1** Spettacolo: *Macario*
Rete 2 Film: Delitto pieno sole *Alain Delon, giallo*
Rete 3 Musicale: *Concerto del pianista Rudolf Buckbinder*
Italia 1 Film: Topkapi *con Melina Mercouri, avventuroso*
Canale 5 Telefilm: *Poldark*
Telestudio Film: Mercoledì delle ceneri *con Elizabeth Taylor, drammatico*
Videogruppo Film: La macchina dell'amore *con Robert Ryan, commedia*
5ª Rete Telefilm: *Perry Mason*

21,30 **Montecarlo** Film: I basilischi *di Lina Wertmüller, commedia*

Canale 5 Film: Strani compagni di letto *con Rock Hudson, commedia*
5ª Rete Film: Vajas con Dio gringo,

21,45 **Rete 1** Scienza: *Quark speciale*

22 — Film: Canzone pagana *con Esther Williams, commedia*

22,15 **Telestudio** Telefilm: *La città degli angeli*
Videogruppo Telefilm: *Selvaggio West*

22,30 **Italia 1** Telefilm: *Kojak*

22,45 **Rete 1** Musicale: *Festival nazionale del piano bar*
Rete 2 Rubrica: *Sereno variabile*

23 — **Montecarlo** Sceneggiato: *Le inchieste del commissario Maigret*

23,15 **Telestudio** Telefilm: *F.B.I.*
5ª Rete Film: Oh Serafina *con Renato Pozzetto, drammatico*

23,30 **Italia 1** Film: Agguato nel sole *George Montgomery, western*
Canale 5 Film: Destinazione Mongolia *Richard Widmark, avventuroso*

«Canzone pagana» su Rete Tre

ESTHER WILLIAMS
si tuffa a Tahiti

Uno 13,45 La segretaria privata, Italia commedia 1931. Film iniziatore del filone cosiddetto dei telefoni bianchi, in realtà copiato da pellicola tedesca dell'anno precedente che oltretutto portava lo stesso titolo. In una banca una moderna Cenerentola fa l'impiegata mostrandosi frizzante seria. Il capo del personale gradisce troppo, ma fortunatamente un direttore-principe azzurro la prende in simpatia e sotto la protezione. Interpreti: Nino Besozzi, Merlini, Sergio Tofano.

ore 15,20 venditore palloncini, Italia drammatico 1975. Cestié, il diciottenne protagonista dello sceneggiato *Benedetta e compagny* andato in onda alcune settimane fa, da bambino furoreggiava in film consimili gli riservavano truci morti, promettevano al pubblico lacrime a finire e prendevano probabilmente tutti spunto dalla prima comparsata dell'attore-bambino che naturalmente moriva, ucciso spietatamente a sangue freddo da Fonda in *C'era volta il West.*

Qui Cestié, si occupa del mantenimento del papà alcolizzato sopportando ogni genere fatiche. Muore stremato, ma riunisce i genitori e disintossica il papà.

Rete Tre Canzone pagana, Usa avventuroso 1950. La bella Esther Williams, campionessa nuoto divenuta diva nei musical acquatici, qui riceve in eredità una piantagione a Tahiti. La è vantaggiosa del previsto, interviene a consolarla l'amore di Howard Keel, suo partner fisso in una serie di film che negli Anni riempivano le

CINEMA

SUL piano dell'offerta il cinema paga le guenze del tragico rogo Statuto del forte aumento dei costi: purtroppo distributori esercenti non si sentono di rischiare novità nella stagione cosiddetta morta e si riducono programmare, nello scorso mese di luglio, due prime in tutto: un *Caligola* pornografico un *Interceptor 3* che faceva fusione con una popolare se- australiana d'intrattenimento. Rimangono propo- Punti Verdi sullo sfondo di Palazzo Reale, la possibilità di riprese il giorno dopo per chi non ama l'umidità della

Out of blue, cartellone oggi e domani, arriva dal Festival di dell'81 dove gli fu rimproverato tono urlato sfociava nella polemica preconcetta: tutti cattivi in America, padri contro figli figlie, meglio allora con una grande flammata. Ma non tutti sanno che il regista di *Out of the blue* l'uomo di *Easy Rider*, il Dennis Hopper che galoppava in moto negli States fino ad stroncato con l'amico Peter Fonda fucilata d'un benpensante.

film era partito in condizioni penose Hopper, non aveva ancora piede «set», riuscì a farselo con quattro settimane per le riprese sei per il montaggio. giro di tre mesi, *Out of the blue*, dal titolo di bella Neil Young, conosceva una favorevole anteprima tra i «professionals» e veniva per Cannes: così la gazzina terribile Mans — una protagoniste

Wanderers — approdava sulla Croisette il rituale bagaglio di malignità e d'insofferenza imponendosi minuscola scontrosa anti-star. Stupisce che Hollywood non l'abbia definitivamente lanciata, proprio mentre tipi succherosi come Brooke Shields sembrano superate dalla crudele evoluzione del gusto.

Questi cento minuti, la terribile vendetta della ragazza nei confronti della marcia società che la condiziona, sono da perdere quantunque, ha rilevato Alberto Farassino su «*la Repubblica*», il suo ribellismo sappia scontato la sua violenza scada nella banalità: «*Non più sostenuto come* Easy Rider *dalla sintonia con l'epoca, il film si ritrova solo*».

Altre due le novità programmate in settimana dai Punti Verdi (*Shock treatment* di Jim Sharman e *Tutto e subito* di Dieter Meier) tuttavia sembrerebbe opportuno riprendere discorso su *Driver*, l'opera più bella di Walter che rivedrà Punti Verdi venerdì 5. Oggi Hill, au- de *I guerrieri notte*, è nome sicuro per Hollywood ma nel '77 dovette sudare per imporsi Ryan O'Neal — l'interprete delicato di *Love Story* nella parte del cattivo Bruce Dern — l'interprete stranito *Complotto di famiglia* — nella parte del buono seppure nevrotico.

p. per.

La settimana

Per il Palazzo Reale, replica il giorno dopo al Romano, in programma e ri-

Tra novità «Out of the blue» di Hopper, «Shock Treatment» Jim Sharman, e Dieter Meier.

Tra riprese «Rocky horror picture Jim Sharman, di De Palma, «Rocky III» di Sylvester Stallone, di Ko- ni» John Milius, ptor 2» George Miller, di Hill.

L'ESTATE SCORSA ATTERRO' A TORINO UN JET CARICO DI ROCK

E ARRIVO' IL GIORNO DI JAGGER

Cronistoria di un concerto dei Rolling Stones

RICORDATE l'estate scorsa, quella magica estate che è passata alla [redacted] la stagione [redacted] e dei Rolling Stones?

[redacted] particolare [redacted] Torino, ma anche a Napoli [redacted] po' in tutta Italia, quei giorni [redacted] metà luglio si consumarono interamente [redacted] stadio: al Comunale [redacted] Torino e al San Paolo di Napoli per i concerti dei Rolling, e poi subito a casa davanti [redacted] televisore, o [redacted] palasport [redacted] il grande schermo approntato dal Com[redacted] rituffavano subito nello stadio di Madrid, con ancora nell'aria il pronostico finale dell'ultima partita perfettamente azzeccato da Mick Jagger; [redacted] poi ancora il giorno dopo, con [redacted] favoloso quanto istrionico leader [redacted] Rolling in maglia [redacted] avvolto nel tricolore, che presentava i nazionali appena tornati dalla Spagna.

Giorni indimenticabili. E chi vuole riviverselo tutto quel binomio Mundial-Rolling, [redacted] a disposizione anche un libro, curato da Cesare Pierleoni [redacted] pubblicato da Mondadori (prezzo di copertina L. 15.000). [redacted] pregevole, [redacted] pagine zeppe di foto molto belle, fotografie [redacted] scelte [redacted] le migliori scattate in quei giorni dai più famosi fotoreporter italiani.

Anche i [redacted] del libro meritano un'attenta lettura. Accanto [redacted] «pezzi» rievocativi dei va[redacted] giornalisti che hanno seguito il tour italiano dei Rolling Stones, c'è [redacted] «diario» e gli appunti stilati dall'autore, che di quel tour curava l'ufficio stampa. Ne è scaturita, nei suoi punti salienti, tutta la lunga storia della breve tournée italiana dei Rolling Stones. *«con i suoi risvolti inediti, a volte machiavellici, spesso polemici, raccontata* [redacted] *un* [redacted] *ai lavori che l'ha* [redacted] *da dentro, e commentata dai giornalisti che hanno contribuito a* [redacted] *caso Mundial-Stones».*

Gianni Pennacchi

[redacted] dell'autore e dell'editore, pubblichiamo alcuni brani [redacted] libro «I Rol[redacted] in Italia».

6 LUGLIO — Inizia a Torino il conto alla rovescia. Arriva [redacted] stadio [redacted] del [redacted] Dori Zard, responsabile della preparazione [redacted] stadio, ha organizzato le cose al meglio con l'aiuto di Casadei e di tutta l'équipe di Radioflash. In poche ore spogliatoi [redacted] vengono [redacted] in lussuosi [redacted] tanto [redacted] moquette e controsoffittature in stoffa. [redacted] rafforza la dotazione di [redacted] nella [redacted] stampa. [redacted] Roma, frattanto, Luciana, [redacted] segretaria [redacted] Network, è assediata dalle richieste di accredito indispensabili per fotografi, giornalisti, ra[redacted] e tv sia nazionali che esteri. Solo per il concerto di Torino [redacted] arrivano più [redacted] passare [redacted] ore l'attività degli organizzatori e dei tecnici diventa sempre più convulsa. L'intero staff organizzativo Network-Zard [redacted] trasferisce a Torino. Intanto, all'hotel Jolly Ambasciatori, in [redacted] Vittorio, che dovrà ospitare i Rolling [redacted] i loro principali collaboratori, fervono grandi preparativi. I clienti vengono letteralmente «sfrattati» dalle stanze abitualmente occupate e spostati in altre perché quinto, sesto e settimo piano dovranno essere riservati interamente a «tutti gli uomini degli Stones». Luciano [redacted] riesce persino [redacted] concedere sei interviste al giorno nel sotterraneo [redacted] Palazzo Carignano, sede di Radioflash, dove il via vai degli addetti alle prevendite diventa frenetico. Ogni giorno allo stadio i giornalisti apprendono in un'apposita [redacted] stampa le [redacted] novità.

L'efficientismo piemontese regna sovrano. Vengono stravolti gli uffici della filiale [redacted] della Gilera-Piaggio, trasformati in sede di accreditamento per la stampa. Casadei [redacted] preparare bellissimi contrassegni: blu per il personale di servizio, gialli [redacted] stampa per il concerto dell'11 e [redacted] per l'esibizione di [redacted]

[redacted] «pass» [redacted] è possibile accedere allo stadio, isolato per un raggio di 200 metri. [redacted] record degli inviati speciali spetta [redacted] «la Repubblica» che [redacted] accredita quattro. Segue il «Corriere della Sera» [redacted] tre, tra i quali, inaspettatamente, Roberto de Monticelli uno dei più famosi critici teatrali [redacted] per l'occasione viene «prestato» al rock. «La Stampa» e «Stampa Sera» [redacted] parte loro mobilitano più di 10 giornalisti [redacted] quasi altrettanti fotoreporter.

10 LUGLIO — La città [redacted] tranquilla, [redacted] uffici della Piaggio un po' meno. La fatica maggiore [redacted] quella di respingere con [redacted] decisione decine di richieste di accredito perfino dai bollettini parrocchiali. Sono personalmente minacciato dal direttore [redacted] settimanale [redacted] che [redacted] mi [redacted] sapere che potrei andare incontro «a seri pericoli», [redacted] un'eccezione. La febbre [redacted] concerto [redacted] quando nel pomeriggio [redacted] allo stadio [redacted] e i suoi principali collaboratori, tra cui Alvinia Bridges che [redacted] l'ufficio stampa personale dei Rolling [redacted] vo-luto conoscere [redacted] anticipo, mentre [redacted] trovava [redacted] Madrid, l'elenco completo [redacted] giornalisti, fotografi, radio e tv accreditati a Torino.

Alvinia è una ragazza giamaicana di colore, tutta treccine. Non è antipatica [redacted] il [redacted] problema principale [redacted] quello di «dover [redacted] tare» [redacted] lo fa spesso in maniera troppo rigida.

Il primo impatto [redacted] è dei più teneri. Risponde subito «no» a molte richieste [redacted] giornalisti e fotografi: [redacted] costretto spesso a «saltarla» [redacted] rivolgermi direttamente a Bill Graham. Parlo pochissimo [redacted] male l'inglese e Zard, per tenere i contatti con Alvinia, [redacted] affianca Raymond Pullen, un americano che lavora [redacted] Roma nel cinema. Tocca [redacted] lui, spesso, attenuare i toni dei miei interventi nei confronti della Bridges. Appena arrivato, Bill [redacted] Corato, Zard, Cecchi e me: ci chiede di procurare la maglia az[redacted] di Paolo Rossi [redacted] il numero 20. Mick vuole fare una sorpresa [redacted] pubblico [redacted] Torino e indossarla durante lo spettacolo [redacted] domenica pomeriggio, prima [redacted] finale del Mundial come portafortuna per la nostra nazionale. Ricerca frenetica ed [redacted] la Juve che alla fine viene in nostro soccorso procurandoci [redacted] prezioso indumento. [redacted] riserva, Mick ha [redacted] disposizione anche una maglia del Torino e [redacted] della Juve.

Cresce la tensione organizzativa. Bill Graham ha [redacted] idea: perché non invitare [redacted] concerto di lunedì sera [redacted] liana [redacted] Bearzot (vincitori o no) dato che ben [redacted] sono della Juve? In pochi secondi compila, in inglese, il testo [redacted] messaggio da inviare via telex all'hotel Alameda [redacted] drid dove alloggia la Nazionale: [redacted] a Bearzot. La risposta sarà [redacted] torneremo in Italia [redacted] l'aereo [redacted] Pertini, [redacted] non so se potremo dunque [redacted] l'invito.

Concordo con [redacted] Graham di portare all'aeroporto di Caselle qualche giornalista per l'arrivo degli [redacted] fa promettere che non saranno più di dieci persone e, soddisfatto, [redacted] ne va a tirare quattro calci al pallone [redacted] rugby che ha portato [redacted] da San Francisco. Alvinia si addolcisce: Cecchi le ha regalato [redacted] scooter Gea quale grazioso cadeau.

La vigilia si chiude così.

11 LUGLIO — E' il «D-Day». La città si risveglia e assiste con simpatia alla pacifica invasione di decine [redacted] decine di migliaia [redacted] giovani provenienti [redacted] ogni parte [redacted]

[redacted] sveglia alle 7,30 [redacted] puntuale, simpatica telefonata di [redacted] Aspesi. Vuole le ultime notizie sull'arrivo dei Rolling Stones a Caselle. Le [redacted] tenersi in stretto contatto con me perché attendo [redacted] conoscere l'orario preciso da Jim Callahan, il capo della «security» degli Stones, l'unico [redacted] per motivi di sicurezza conosce insieme a Bill Graham gli orari degli spostamenti del gruppo.

[redacted] mezzogiorno Alvinia (forse di sua iniziativa) mi dice al telefono in modo perentorio che [redacted] potrà avvicinare gli Stones all'aeroporto. Trasgredisco la sua disposizione e avverto ugualmente [redacted] tv, [redacted] Aspesi e Barbiero [redacted] «Stampa Sera», che presumibilmente l'aereo degli Stones arriverà intorno alle 13.

Allo stadio tutto procede per il meglio. Alle 13,40 c'è grande animazione. [redacted] per arrivare i Rolling Stones. Entra nello stadio, preceduta dal servizio d'ordine [redacted] e Zard, [redacted] Mercedes [redacted] che ha funzioni di auto civetta. [redacted] qualche decina [redacted] metri seguono cinque pulmini anonimi con i vetri ricoperti [redacted] fogli di carta. Si forma un vero [redacted] proprio cordone umano che respinge tutti [redacted] grande decisione sotto lo sguardo implacabile [redacted] Jim Callahan, gigantesco nella [redacted] mole, pronto [redacted] intervenire.

[redacted] tribuna stampa, dopo la prevedibile confusione dei primi momenti, [redacted] tutto ok. Faccio la spola [redacted] i camerini [redacted] la sala stampa. La polizia ci comunica che sono state ar[redacted] dalla guardia di finanza sette persone pescate fuori dallo [redacted] con [redacted] mila biglietti falsi. Comunico subito la notizia in tribuna stampa insieme [redacted] descrizione dettagliata dell'arrivo degli [redacted] stadio. Incomincia il concerto della J. Geils Band.

Sono le 15,30. Arrivano nel [redacted] sindaco [redacted] Torino Novelli [redacted] Umberto Agnelli per consegnare [redacted] Rolling le chiavi della città. Rapidissimo scambio di [redacted] specie tra [redacted] e Agnelli. Incontro nei camerini Natalia Aspesi, inaspettata: [redacted] severissimamente vietato l'ingresso ai giornalisti, [redacted] per superare [redacted] sbarramenti molto rigorosi della «security» si [redacted] sottobraccio al suo amico Diego Novelli e nessuno se l'è sentita di chiederle chi fosse.

Mancano pochi minuti all'inizio del [redacted] certo. Vado in sala stampa per consegnare ai fotoreporter accreditati gli speciali contrassegni necessari per accedere [redacted] piedi del palco in uno speciale recinto. Ho già iniziato la distribuzione quando all'improvviso piomba Alvinia Bridges, annulla tutti i permessi [redacted] annuncia che [redacted] oggi non [redacted] possibile foto-

grafare [illegible] sotto il palco: la «security» [illegible] ha dato il [illegible] i fotografi, venuti [illegible] tutta Italia [illegible] anche dall'estero, la delusione [illegible] grande. [illegible] Alvinia (che va a rintanarsi nei camerini) e con me. Non c'è nulla da fare anche perché Bill Graham è [illegible] sul palco, irraggiungibile, e per questa volta devo rassegnarmi. Intanto Giorgio Lotti [illegible] «Epoca» [illegible] mi restituisce il contrassegno [illegible] con [illegible] fuga da centometrista si dilegua, supera tutti i controlli e riesce [illegible] sistemarsi proprio ai bordi della pedana laterale del palco. [illegible] Pilone dell'Associated Press cerca [illegible] imitarlo ma intervengono rabbiosamente gli addetti inglesi della sicurezza e lo scaraventano giù. Nella caduta riporterà un grosso ematoma alla coscia.

Sono [illegible] 15,53.

[illegible] il concerto ed [illegible] [illegible] fine di [illegible] incubo. Polemiche, incertezze, droga, critiche, insulti, campagne diffamatorie, volano via insieme [illegible] 15 mila palloncini colorati.

In tribuna d'onore [illegible] Umberto Agnelli, Novelli [illegible] alcuni musicisti e cantautori, c'è il ministro [illegible] Partecipazioni Statali Gianni [illegible] Michelis, che parlando [illegible] i giornalisti tira le orecchie ai suoi colleghi di partito fiorentini che non hanno voluto il concerto. Meno male, aggiunge, che hanno rimediato a Torino e Napoli.

[illegible] poco alle [illegible] quando si conclude il concerto. I cinque Rolling distrutti [illegible] disfatti si infilano nei pulmini senza [illegible] passare per i camerini e via verso l'hotel Ambasciatori.

Sono le 19,30, cerchiamo di raggiungere Mick in albergo. Siamo invitati [illegible] vedere la partita [illegible] casa di Umberto Agnelli, [illegible] Mick preferisce riposare [illegible] guardare [illegible] finale [illegible] albergo. E' tardissimo. Con Gaydon (in calzoncini corti [illegible] T-shirt) [illegible] Cecchi ci dirigiamo ugualmente a tutta velocità verso [illegible] Agnelli a La Mandria. [illegible] la strada [illegible] terribilmente lunga e perdiamo i primi venti minuti della partita, rigore di [illegible] sbagliato compreso. Nell'intervallo [illegible] Tg2 trasmette un servizio [illegible] Mina sul concerto: lo vedranno 37 milioni di persone.

Sono le 3 del mattino di lunedì. All'hotel Turin, raggiunto con grande fatica perché travolti dal turbine dei festeggiamenti del Mundial, trovo [illegible] Mina in procinto di partire in treno per [illegible] [illegible] dove, la sera, condurrà [illegible] speciale [illegible] «Mixer» [illegible] i [illegible] pioni del mondo in studio. Vorrebbe collegarsi [illegible] diretta [illegible] Torino per intervistare nei camerini gli [illegible] prima del concerto. Propongo che sia un campione [illegible] mondo a presentarli.

Arrivano nelle edicole le prime copie dei giornali torinesi a decretare il doppio trionfo: quello dell'Italia [illegible] Mundial [illegible] quello dei Rolling [illegible]

CLAUDIO GENTILE

12 [illegible] — Arriva il campione del mondo: è Claudio Gentile. Presento Gentile a [illegible] Graham che per poco non l'abbraccia [illegible] si precipita nel camerino dove [illegible] e gli altri si stanno truccando. Mick [illegible] quasi... emozionato di trovarsi vicino Gentile. Lo riempie [illegible] piccole pacche affettuose, [illegible] [illegible] tante [illegible] vorrebbe stare lì per ore ma [illegible] c'è tempo. Per ringraziarlo di essere venuto, Bill Graham, inesauribile, prende un pallone, [illegible] porge ai cinque Stones che [illegible] firmano e quindi lo regala al campione del mondo. Appuntamento [illegible] pochi minuti dopo per la presentazione [illegible] Gentile e l'i[illegible] del concerto [illegible] i telespettatori quasi [illegible] vedranno: in studio, [illegible] Roma, [illegible] infatti si accorge che il concerto [illegible] per iniziare.

Graham presenta Gentile, Gentile presenta i Rolling, ma [illegible] teleschermo si vedranno solamente gli ultimi secondi dell'annuncio di Gentile e 3 minuti (quelli concessi) in diretta di *Under my thumb*. La [illegible] più curiosa [illegible] questa diretta risulterà alla fine l'incredibile pignoleria dell'organizzazione Stones. Un responsabile della «security» ha infatti seguito [illegible] il collegamento in tribu[illegible] accanto alla telecamera e, dopo [illegible] ordine impartito via [illegible] dal palco, ha piazzato una [illegible] davanti all'obiettivo, [illegible] tanti complimenti.

Fine del collegamento.

«Ciao Torino», urla Mick dopo due ore [illegible] grandissimo spettacolo.

[illegible] finita la prima tappa italiana. L'indomani, [illegible] incredibili commenti a questa eccezionale serata [illegible] se con soli [illegible] paganti.

13 LUGLIO — Da Torino ci trasferiamo direttamente a Napoli. Il sindaco Valenzi, il vicesindaco Di Donato, [illegible] e [illegible] organizzatori locali, «Napoli Now» (pci) e «Liberty» (psi) tengono una conferenza stampa [illegible] palazzo San Giacomo. E' l'occasione per il sindaco [illegible] denunciare l'ingerenza del [illegible] Ursi.

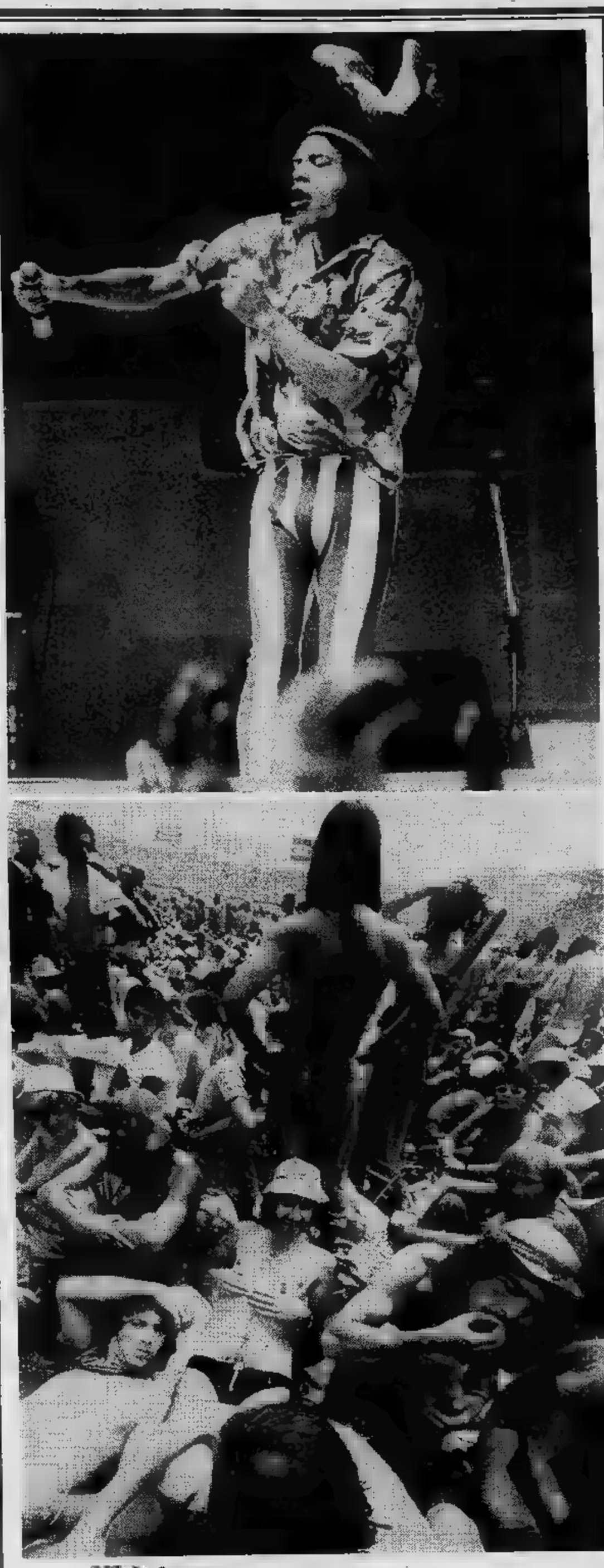

Mick Jagger ha 40 anni

LONDRA — Gli anni [illegible] anche per [illegible] leggendario [illegible] [illegible] Rolling Stones, [illegible] oggi [illegible] Jagger entra ufficialmente a far parte della schiera [illegible] quarantenni. Secondo Pete Townshend degli Who, [illegible] quale [illegible] legato da schietta amicizia, Jagger col passare degli anni [illegible] [illegible] «più [illegible] ro, [illegible] misterioso, più affabile e [illegible] indulgente con sé stesso». Gli [illegible] amici, quelli maligni, sostengono che, per mantenersi in forma, [illegible] è costretto ad andare a [illegible] presto

Jagger, attualmente a New [illegible] per dare gli ultimi tocchi al prossimo album degli Stones, [illegible] [illegible] fra le [illegible] cinque residen[illegible] [illegible] e padre devoto, [illegible] la cucina, [illegible] cricket, le biografie. Questo almeno [illegible] la pagina che Townshend [illegible] ha dedicato sul londines «Times».

L'anno scorso, [illegible] [illegible] Jagger aveva dichiarato in un'intervista di [illegible] sopravvissuto al vortice del rock grazie alla propria capacità di fermarsi: «*Se ne sono uscito relativamente indenne, nel corpo [illegible] nella mente, [illegible] perché sono capace di fermarmi in tempo*», [illegible] detto.

15 /16 LUGLIO — Le Br uccidono in [illegible] agguato il capo della squadra mobile [illegible] [illegible] [illegible] autista. Lungo vertice in prefettura. Il prefetto vorrebbe annullare [illegible] rinviare il concerto. [illegible] sindaco Valenzi si oppone alla richiesta [illegible] prefetto: chi ospiterà i 50-60 mila giovani già in viaggio per Napoli? I dirigenti del calcio Napoli protestano perché il terreno del San Paolo sarà profanato dall'invasione di migliaia di giovani.

17 LUGLIO — Al [illegible] Paolo quattro tribune sono a disposizione degli invitati: due riservate ai giornalisti e due agli ospiti. Alle 18 (il concerto [illegible] previsto per le 21) le due tribune stampa sono già stracolme. [illegible] i giornalisti devono ancora arri[illegible] Sono costretto a ricorrere all'apporto della «security» per fare controllare ogni mezz'ora i «passi» [illegible] tutti. Riesco a fare posto per gli inviati e i giornalisti napoletani. [illegible] quanta fatica!

Michelangelo Antonioni [illegible] chiesto di incontrarsi con [illegible] Jagger prima del concerto. [illegible] dovrà attendere [illegible] lungo. Il gruppo atterra a Capodichino poco dopo le 18. Stesse precauzioni di sempre e corteo di pulmini [illegible] lo stadio che alle 20 è già stracolmo.

I giornali parleranno [illegible] 80-100 mila spettatori.

[illegible] 20,45 arriva allo stadio Valenzi. Non assisterà [illegible] concerto in segno di lutto per l'attentato delle Br. Mentre Valenzi parla con i giornalisti, Fabrizio Zampa e Alvinia Bridges [illegible] scambiano feroci insulti. In effetti Alvinia, preoccupata di controllare che gli operatori della tv non rubassero immagini, si era fatta largo [illegible] spintoni lungo la scalinata urtando Zampa impegnato [illegible] trascrivere la dichiarazione di Valenzi. Ma la smisurata pignoleria [illegible] terribile giamaicana («Nun c'hai fatto lavorà, c'hai solo rotto i coglioni» le urlerà Zampa) raggiunge il [illegible] [illegible] quando [illegible] termine della breve ripresa dell'inizio del concerto, insieme [illegible] uno dei boss della «security» prende [illegible] [illegible] peso Massimo Campili, operatore del Tg, [illegible] lo «sequestra» in un angolo della tribuna stampa in attesa [illegible] accompagnarlo al cancello [illegible] tutta la troupe. Identico trattamento per [illegible] [illegible]

BOEING 707

Alla fine del concerto, colpo [illegible] [illegible] I Rolling si precipitano all'aeroporto, salgono sul Boeing [illegible] [illegible] uno dei motori va [illegible] [illegible] ria e l'aereo non può decollare. Sono [illegible] due di notte. Il direttore dell'Excelsior [illegible] tenuto in preallarme: preparate [illegible] le suites a disposizione perché Mick [illegible] gli altri dormiranno [illegible] Napoli. Due [illegible] dopo, alle 4, il contrordine. I Rolling hanno noleggiato [illegible] ae[illegible] sono partiti per Nizza.

18 LUGLIO — Dovrebbe essere la giornata [illegible] [illegible] ma è ancora bagar[illegible] Incredibile. Alcune foto diramate dalle agenzie ma soprattutto dichiarazioni avventate, pretestuose e rilasciate in tutta fretta tanto per [illegible] gusto [illegible] [illegible] daranno nuovamente lo spunto per [illegible] polemica. Giornali e tv annunciano che [illegible] S. Paolo [illegible] distrutto, che non vi crescerà mai più erba («Il Giornale Nuovo» [illegible] si lascerà sfuggire la ghiotta occasione [illegible] alludere [illegible] [illegible] «filo di nota» [illegible] prima pagina all'«erba» degli spinelli). Risponderanno per tutti, [illegible] [illegible] volta, [illegible] saggezza del sindaco Valenzi, del vicesindaco Di Donato [illegible] le dichiarazioni degli assessori interessati, ma faranno meno notizia.

A pochi ormai interesserà che i danni sono di lievissima entità e [illegible] per l'erba [illegible] campo di gioco [illegible] c'è mai stato nessun problema [illegible] più che la giunta [illegible] già stabilito, in epoca [illegible] sospetta, e cioè prima di concedere lo stadio [illegible] Rolling Stones, di risi[illegible] il manto erboso.

Ed ora [illegible] veramente finita la lunga, vera storia [illegible] tournée [illegible] dei Rolling Stones? Purtroppo no.

ROMA 3 maggio 1983 — Concerto [illegible] Eric Clapton al Palasport organizzato da Franco Mammone.

Quattordicimila biglietti esauriti in una settimana dell'unico concerto previsto. Gravissimi incidenti turbano l'avvenimento.

Seimila persone senza biglietto scatenano disordini all'esterno [illegible] Palasport. Lacrimogeni [illegible] polizia, lancio di molotov, [illegible] e biglie d'acciaio [illegible] chi (molti [illegible] [illegible] biglietto in mano) non è riuscito [illegible] entrare pur avendo [illegible] 300 chilometri per venire [illegible] Roma. Finisce con più di 2 ore di guerriglia, auto incendiate, colpi di pistola contro i mezzi della polizia, feriti, fermi e arresti.

Tutto questo provocato anche da parte di [illegible] considera il rock solo una mucca [illegible] mungere [illegible] dimostra di non tenere in alcun conto il [illegible] sacrosanto [illegible] garantire prima di ogni altra cosa la sicurezza del pubblico.

MATTINA

8,30 **Canale 5** Telefilm: *Phyllis*

9 — **Canale 5** Telefilm: *Alice*

9,30 **1** Teleromanzo: *Adolescenza inquieta*
Canale Telefilm: *Mary Tyler Moore*

10 — **Italia 1** Film: Tra moglie marito, *con Van Johnson, commedia*
Canale 5 Telefilm: *Lou Grant*

10,15 Film: Saint Louis Blues, *con Nat King Cole, commedia musicale*

10,30 **5' Rete** Telefilm: *Perry Mason*

11 — **Canale 5** Telefilm: *Giorno per giorno*

11,30 **5' Rete** Telefilm: *La danzatrice Benares*

12 — **Italia 1** Telefilm: *Get Smart*
Canale 5 Telefilm: *Il mio amico Arnold*
Telestudio Telefilm: *Operazione sottoveste*
5' Telefilm: *Una famiglia intraprendente*
Videogruppo Teleromanzo: *Anche i ricchi piangono*

12,30 **Italia 1** Telefilm: *Vita da strega*
Telestudio Telefilm: *I bambini del dottor Jamison*

13 — **Rete 1** Musicale: *Voglia di musica*
Italia 1 Spettacolo: *Bim bum bam*
Telestudio Telefilm: *Matt Helm*
Videogruppo Film: I pionieri del Wisconsin, *avventuroso*

13,15 **Rete 2** Musicale: *Stereoestate*

13,30 **Canale 5** Teleromanzo: *Sentieri*

13,45 **Rete 1** Film: Squadrone bianco, *di Augusto Genina, drammatico*
Rete 2 Lirica: *Falstaff, di Giuseppe Verdi*

14 — **Italia 1** Teleromanzo: *Adolescenza inquieta*
Telestudio Teleromanzo: *Agua viva*

POMERIGGIO

14,30 **1** Film: Salvataggio dall'isola di Gilligan, *Alan Hale junior, film per la Tv*
Canale Teleromanzo: *General Hospital*

14,45 **Telestudio** Film: La famiglia Kovack, *S. Cunningham, commedia*
Videogruppo Spettacolo: *Grande Uau*

15 — Telefilm: *Rhoda*
5' Rete Film: Sfidando la vita, *con V. Mc Laglen, avver*

15,15 **Canale 5** Film: Terra lontana, *con James Stewart, avventuroso*
Rete 1 Musicale: *Mister Fantasy*

15,30 **Rete** Film: L'ultimo sapore dell'aria, *di Ruggero Deodato, commedia*

16 — **Rete 1** Telefilm: *Happy Days*

16,30 **Rete 1** Documentario: *Azzurro quotidiano*
Italia 1 Spettacolo: *Bim bum bam*

Ne «Il sospetto» su Rete Tre

GIAN M. VOLONTE'
va in galera per il partito

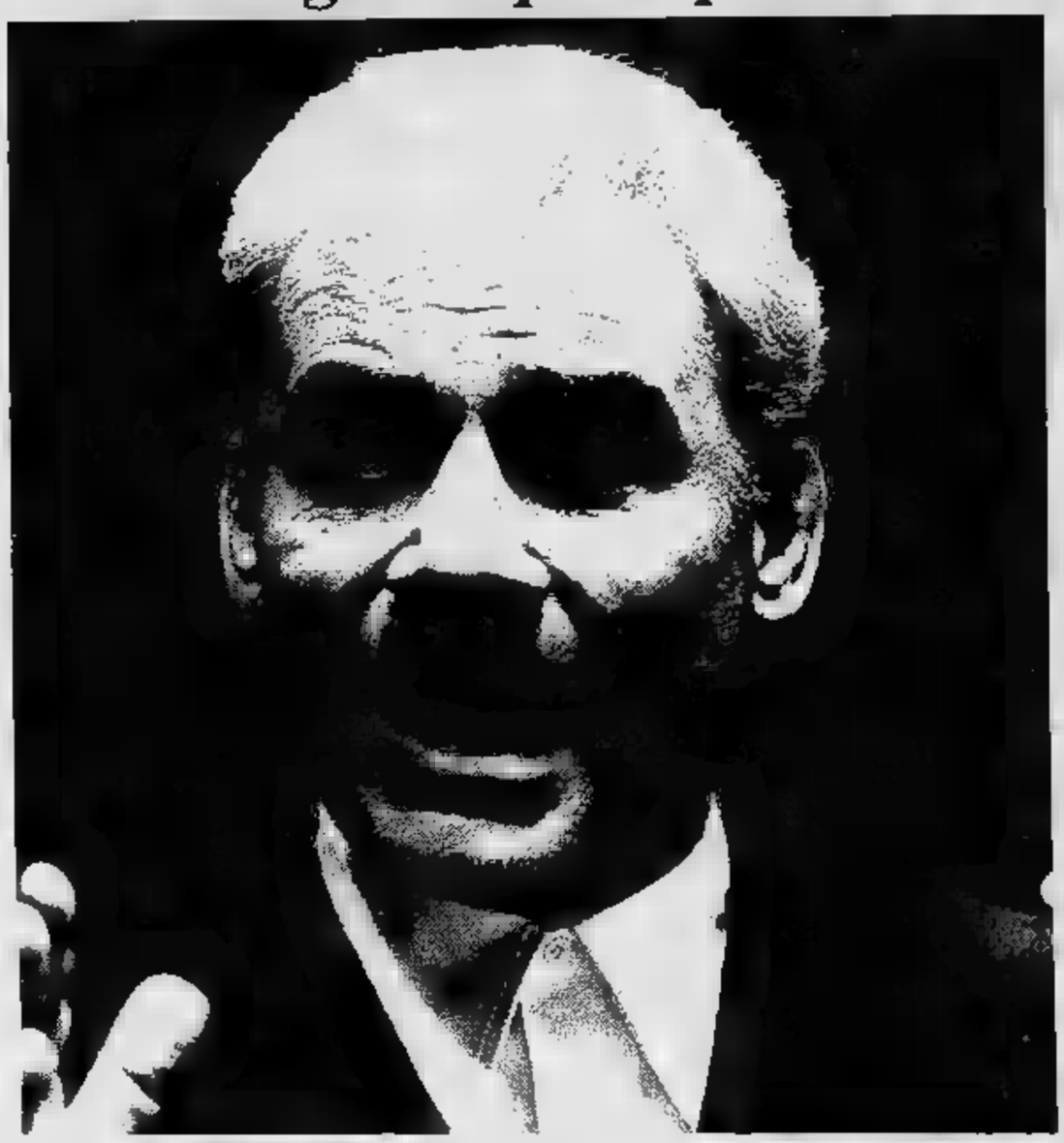

Uno ore 13,45 Squadrone bianco, Italia guerra 1936. Altro film di Genina, con Fosco Giachetti che respinto Fulvia Lanzi si arruola Tripoli nelle truppe cammellate. La vita nel deserto è dura, ma il coraggio del giovane emerge a più riprese guadagnandosi ammirazione e meritatissime decorazioni. Nei panni di una guida araba tro- Cesare Polacco, il futuro ispettore il cui solo errore, in centinaia di Caroselli, era quello di non adoperare mai brillantina.

ore 21,35 Assassinio palcoscenico, Gran Bretagna giallo **Terzo** film della serie tratta da Agatha Christie, diretto da George Pollock magistralmente interpretato Margaret Rutherford. Qui l'acutissima vecchina si convince dell'innodel presunto colpevole di un omicidio e riesce a farsi scritturare nella stessa compagnia in cui il delitto è perpetrato. Due omicidi si succedono durante le indagini, ma naturalmente il colpevole cade nella rete. Finale mozzafiato.

Rete Tre ore 20,30 Il sospetto, Italia drammatico 1975. Un operaio, Gian Volontè, viene in Italia da Parigi nel apparentemente per riferire sulle condizioni del partito comunista esilio, in realtà per fare uomo-civetta intrappolare alcuni sospetti delatori. Quando se accorge troppo tardi, l'Ovra ha già arrestato tutti quelli che sono entrati in contatto con lui. Allora accetta di farsi 25 anni galera con estremo coraggio.

17 — **Rete 1** Spettacolo: *Fresco fresco*
Rete 2 Spettacolo: *Tandem Estate*
Canale 5 Telefilm: *Search*

17,30 **5' Rete** Telefilm: *Dike van Dike*
Videogruppo Telefilm: *Selvaggio West*

18 — **Rete 1** Sceneggiato: *Colorado*
Italia 1 Telefilm: *La grande vallata*
Canale Telefilm: *La piccola grande Nell*
5' Telefilm: *La danzatrice di Benares*

18,30 **Canale 5** Musicale: *Pop corn*
Montecarlo Sceneggiato: *Il dirigibile*
Telestudio Telefilm: *Quella nella prateria*
5' Rete Telefilm: *Una famiglia intraprendente*

18,45 **Rete 1** Musicale: *Disco fresh*
Documentario: *Giallo, arancione, rosso, ... quasi azzurro*

19 — **Rete 1** Sceneggiato: *D'Artagnan*
Montecarlo Teleromanzo: *Anna, giorno dopo giorno*
Italia 1 Telefilm: *Wonder woman*
Canale 5 Telefilm: *Tutti*
5' Telefilm: *Totò*

19,15 **Videogruppo** Telefilm: *The Beverly Hillbillies*

19,30 **Rete 1** Gioco: *Guarda e vinci*
Gioco: *Gli affari sono affari*
5 Telefilm: *Kung Fu*
Telestudio Telefilm: *Quincy*
Videogruppo Teleromanzo: *Anche i ricchi piangono*

20 — **Rete** Inchiesta: *La cinepresa e la memoria*

20 — Telefilm: *Medici di notte*
Italia 1 Telefilm: *Soldato Benjamin*

SERA

20,30 **Rete 1** Telefilm: *Il ritorno del Santo*
Rete 2 Sceneggiato: *Arabesque*
3 Film: Il sospetto, *con Gian Maria Volonté, drammatico*
Musicale: *Speciàl cantanti*
1 Film: Brama di vivere, *con Kirk Douglas, biografico*
Canale 5 Telefilm: *Poldark*
Telestudio Telefilm: *Time Express*
5' Rete Telefilm: *Perry Mason*
Videogruppo Film: La grande Battaglia, *con N. Olialin, guerra*

21,30 **Rete 1** Gioco: *Caccia al tesoro*
2 Film: Assassinio sul palcoscenico, *Margaret Rutheford, giallo*
Montecarlo Film: *Carlotta Weimar, drammatico*
Canale Film: Il re delle isole, *Charlton Heston, avventuroso*
Telestudio Film: Sfida paura, *di e con Paul Newman, avventuroso*
5' Film: Agente Harm, *con M. Richman, spionaggio*

22,30 **Rete 1** Sport: *Mercoledì sport*

22,45 **1** Telefilm: *Racconti del brivido*

23 — **Rete** Spettacolo: *Speciale Orecchiocchio*

23,15 **Rete 2** Inchiesta: *Alla conquista del country*
Telestudio Telefilm: *F.B.I.*
5' Rete Film: Grazie zia, *Salvatore Samperi, con Lou Castel matico*

23,30 **Canale 5** Sport: *Tennis*

23,45 **Italia 1** Sport: *Boxe*

0,15 **Telestudio** Film: Per un'ora di gloria, *con B. Crawford, western*

0,30 **Canale 5** Film: Il dominatore di Chicago, *con Robert Taylor*

CABARET

NELLA biblioteca di ha almeno duecento romanzi concentrati su eroine femminili e una curiosa collezione di occhiali sole di varie forme fogge. Capelli biondi, ricciuti, tagliati cortissimi, lati, Laura Curi- stravagante e sorprendente, autrice quasi tutti i testi della compagnia del Laboratorio Teatro Settimo.

Per stesura dei vari lavori teatrali particolare. Un «*sistema*» modifica e adegua volta in volta. Per l'ultima realizzazione del gruppo («*Signorine*», già rappresentato con successo, in programma nuovamente a settembre Torino e su- dopo in varie città italiane) le occorsi sei mesi prove a altrettanti «pedinamenti».

«*I personaggi rappresentati* — spiega Laura Curino — *son tutti veri veridici. molto tempo seguito la "proprietaria" mio personaggio, che non che ho compiuto questa "operazione" su di lei. Altri invece hanno offerto spontaneamente delle testimonianze. Questo il di Regina, esempio*».

«Signorine» ha come sfondo gli Anni Cinquanta, per l'esattezza 14 novembre 1951 quando protagonista, di cui non si fa mai il nome, si sposa la notte stessa arriva, l'alluvione; quindi pur essendo coniugata rimane nubile.

«*La nostra "eroina"* — pro- — *arriva a Settimo, "sfollata", e paese ha modo un uomo che noi per comodità abbiamo definito "il direttore"*».

Anche lui signorino, per una malattia che impedisca di sposarsi avere dei figli. «*Nella storia inserisce poi la segretaria (lo) che è segretamente innamorata. In più c'è anche un cantante*». Anche questo realesistito. «*Si tratta di uno primi transessuali che adesso vive a Parigi, come una discreta signora, moglie del suo ex impresario*».

I cinque personaggi cantano, ballano, raccontano e vin sulla le loro piccole storie personali. «*Piccole catastrofi che partono grande catastrofe invernale del '51*».

I riferimenti compaiono rappresentazione sequelli tipici e cinema di quel periodo. Non manca alcuni «*mostri sacri*» come potrebbero e la Magnani. Comunque, non si tratta mai di imitazioni. Principalmente vien fuori, in forma più meno ironica, dimensione di un'epoca.

Laura Curino non sembra avere scrupoli di coscienza quando spiega come è riuscita ottenere le varie «*informazioni*» per allestire lo spettacolo. «*Questa signorina in fondo conduce una molto ritirata, lontana dai fatti mondo. In più di un'occasione l'ho fermata attaccando "bottone" con lei fatti ogni genere, osservandola minuziosamente in ogni gesto mossa caratteristici*».

Il risultato — secondo i vari critici teatrali che hanno assistito a «Signorine» — è andato al di là di ogni più previsione.

Nell'attesa di debuttare il prossimo autunno sulla piazza torinese, il Laboratorio Teatro Settimo (sorto nel '75 nella locale biblioteca) ha programma alcune esibizioni di teatro strada. «*Il motivo è semplice* — spiega ancora Laura Curino, con una punta di cattiveria —. *I teatri sono chiusi per i soliti problemi di agibilità ristrutturazione. Inoltre nelle vie pubbliche c'è bisogno collaudare palchi e, fatto ancor più importante, delle autorità preposte prendersi delle responsabilità*».

Ivano Barbiero

MATTINA

8,30 **Canale 5** Telefilm: *Phyllis*

9 — **Canale 5** Telefilm: *Alice*

9.30 **Canale 5** Telefilm: *Mary Tyler Moore*
Italia 1 Teleromanzo: *Adolescenza inquieta*

10 — **Italia 1** Film: Il coraggioso dr. Christian *con Jean Hersholt, drammatico*
Canale 5 Telefilm: *Lou Grant*

10.15 **Telestudio** Film: Un mandarino per Teo — *Walter Chiari, commedia*

11 — **Italia 1** Telefilm: *Wonder woman*
Canale Telefilm: *Giorno per giorno*

12 — **Italia 1** Telefilm: *Get Smart*
Canale Telefilm: *La piccola grande Nell*
Telestudio Telefilm: *Operazione sottoveste*
5ª Rete Telefilm: *Una famiglia intraprendente*
Videogruppo Teleromanzo: *Anche i ricchi piangono*

12,30 **Italia 1** Telefilm: *Vita da strega*
Telestudio Telefilm: *I bambini del dottor Jamison*

13 — **Rete 1** Musicale: *Voglia di musica*
Italia 1 Spettacolo: *Bim Bum Bam*
Telestudio Telefilm: *Matt Helm*
Videogruppo Film: Akikò, *drammatico*

13,30 **Canale 5** Teleromanzo: *Sentieri*

13,45 **Rete 1** Film: Animali pazzi *di Carlo Ludovico Bragaglia, commedia*
2 Lirica: *Falstaff di Giuseppe Verdi*

14 — **Italia 1** Teleromanzo: *Adolescenza inquieta*
Telestudio Teleromanzo: *Agua viva*
5ª Rete Telefilm: *Perry Mason*

POMERIGGIO

14,30 **I** Film: Tre come allora *con Clarence Williams, film per la tv*
Canale 5 Teleromanzo: *General Hospital*

14,45 **Rete** Sceneggiato: *L'avventura galante di Garou-Garou*
Telestudio Film: Il dottor Max *con Lee J. Cobb, commedia*
Videogruppo Film: America, America dove vai?, *con Robert Forster, drammatico*

15 — **Rete 1** Musicale: *Mister Fantasy*
5ª Rete Film: Un sacco d'oro *con James Stewart, commedia*

15.15 **Canale 5** Film: Partita d'azzardo *con James Stewart, avventuroso*

15,30 **Rete 2** Film: Uno sparo in fabbrica, *drammatico*

15,45 **Rete 1** Telefilm: *Happy Days*

16.15 **Rete 1** Documentario: *Gli insetti: Un mondo misterioso e sconosciuto*

16.30 **I** Spettacolo: *Bim Bum Bam*
Videogruppo Spettacolo: *Grande Uau*

Nel western «Odio per odio»

ANTONIO SABATO
il pistolero buono

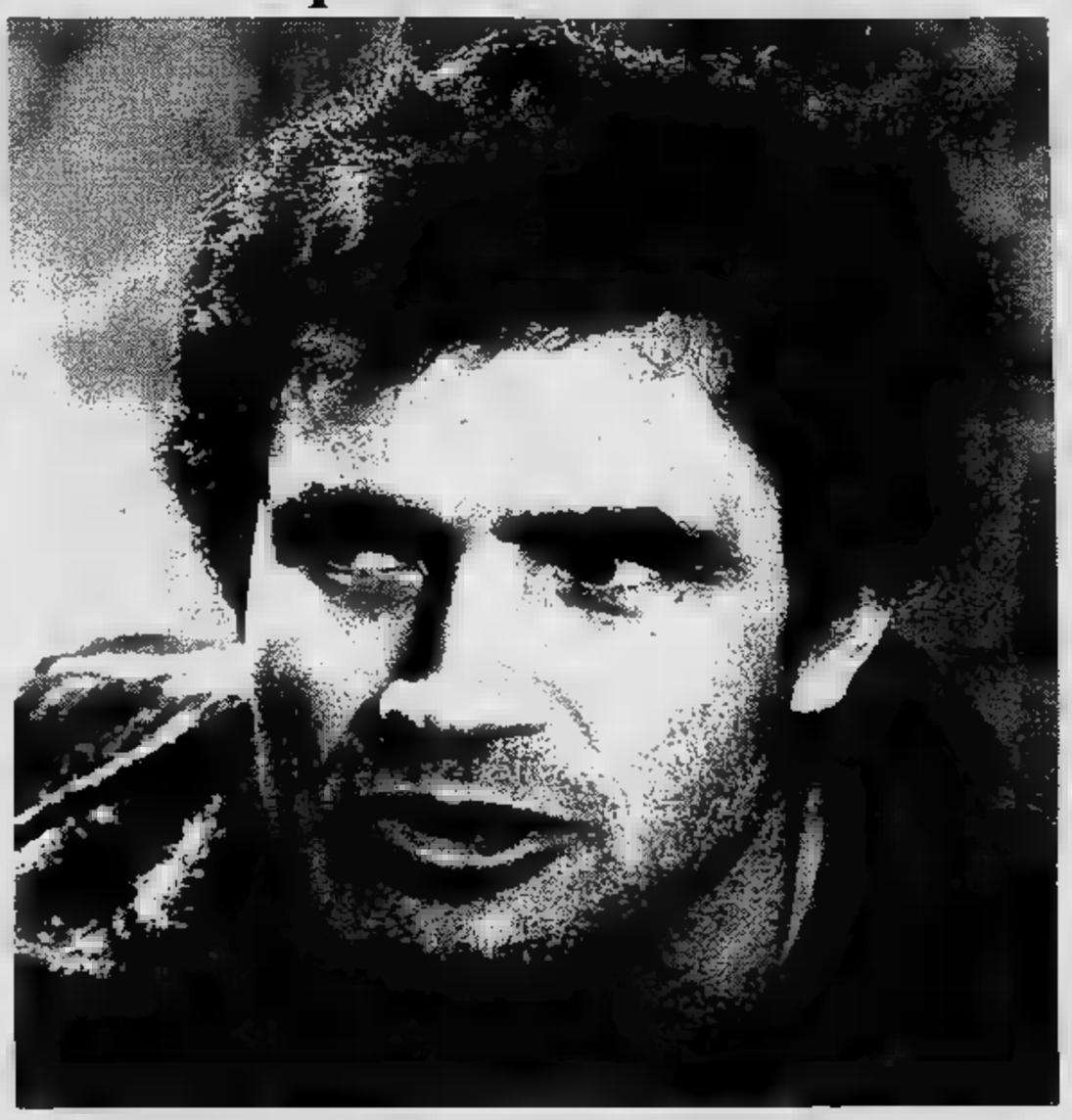

Rete Uno — **13,45** — **pazzi,** Italia commedia — Il — Tolomeo non può ereditare — non sposa la cugina entro un tempo determinato, altrimenti la somma andrà ad — casa di cura per animali pazzi. Questo film, scritto — Achille Campanile e sceneggiato — Gaetano Campanile e Ivo Perilli è il secondo film di Totò, al cui fianco troviamo Luisa Ferida e ancora Cesare Polacco. Regia dello specialista di pellicole storiche C. L. Bragaglia.

Rete Uno ore 21,25 — **per odio;** Italia western — Anche un pacifico regista come Domenico Paolella, specializzato in serene commedie, dovette adattarsi negli anni del boom del western spaghetti a girare pellicole truculente — questa, meno brutta però — quanto si possa supporre. — parla di Miguel, giovane pistolero, che diventa amico di un simpatico ribaldo a — combina — tutti i colori scontrandosi poi con — solito ferocissimo gangster. Nei panni del buono, Antonio Sabato, — quelli del cattivo, inutile dirlo, il solito Fernando Sancho che stavolta — porta dietro anche — fratello Emilio.

— — **15,35** — **sparo in fabbrica,** Finlandia drammatico 1973. Il — racconta un episodio realmente accaduto nel 1972 e con un'insolita efficacia denuncia le ingiustizie sociali del sistema finlandese. Una piccola fabbrica viene incorporata da una fabbrica più grande, e tutti gli operai vengono licenziati. I — protestano, ma gli imprenditori spezzano facilmente la loro azione. Disperato, uno degli operai impazzisce e uccide — dirigente.

17 — **Rete 1** Spettacolo: *Fresco fresco*
Rete 2 Spettacolo: *Tandem Estate*

17 — **Canale 5** Telefilm: *Search*

17,30 **Rete 1** Gioco: *Guarda e vinci*
5ª Rete Telefilm: *Dike — Dike*

18 — **Rete 1** Sceneggiato: *Colorado*
Italia 1 Telefilm: *La grande vallata*
Canale 5 Telefilm: *Il mio amico Arnold*
5ª Rete Telefilm: *La danzatrice di Benares*

18,30 **Montecarlo** Sceneggiato: *Il dirigibile*
Canale 5 Spettacolo: *Pop corn*
Telestudio Telefilm: *Quella — nella prateria*
5ª Rete Telefilm: *Una famiglia intraprendente*

18,45 **2** Documentario: *Giallo, — cione, rosso, ...quasi azzurro*

19 — **Rete 1** Sceneggiato: *Jack London: L'avventura del grande Nord*
Italia 1 Telefilm: *Wonder Woman*
Canale 5 Telefilm: *Tutti a casa*
5ª Rete Telefilm: *Totò*
Montecarlo Sceneggiato: *Anna, giorno dopo giorno*

19,15 **Videogruppo** Telefilm: *The Beverly Hillbillies*
Rete 3 Attualità: *Tv3 Regioni*

19,30 **Rete 1** Gioco: *Guarda e vinci*
Montecarlo Gioco: *Gli affari sono affari*
Canale 5 Telefilm: *Kung Fu*
Telestudio Telefilm: *Quincy*
Videogruppo Teleromanzo: *Anche i ricchi piangono*

20 — **Rete 3** Inchiesta: *La cinepresa e la memoria*
Montecarlo Telefilm: *Medici di notte*
1 Telefilm: *Soldato Benjamin*

SERA

20,30 **Rete 1** Varietà: *Colosseum*
Rete 2 Attualità: *Tg2 - Sestante*
Rete 3 Film: Bodas de sangre *di Carlos Saura con Antonio Gades, drammatico*
Montecarlo Varietà: *Compagnia stabile della — con varietà e comica finale*
1 Film: Chi ha paura di Virginia Woolf *con Elizabeth Taylor, drammatico*
Canale 5 Spettacolo: *Jokeboxstar*
Telestudio Film: Rebus per l'assassino, *di Herbert Ross, drammatico*
5ª Rete Telefilm: *Perry Mason*
Videogruppo Film: Tempesta su Washington *con Henry Fonda, drammatico*

21,30 **Rete 1** Film: Odio per odio — *Antonio Sabato, western*
Rete 2 Varietà: *Telepatria international ovvero niente paura... siamo italiani*
Montecarlo Film: Mambo *con Sil— Mangano, commedia*
5ª Rete Film: La donna che inventò lo strip tease *con Natalie Wood, commedia*

22 — **Rete 3** Musicale: *Dance 3*
Canale 5 Film: Totò e Peppino divisi a Berlino *con Totò, comico*

22,30 **Telestudio** Spettacolo: *Stasera amore*

22,45 **Rete 2** Sport: *Tg2 - Sportsette*
Italia 1 Telefilm: *Magnum P.I.*
Videogruppo Telefilm: *Gunsmoke*

23 — **Montecarlo** Sceneggiato: *I racco... di Padre Brown*
Rete 3 Spettacolo: *Speciale Orchiocchio*
Italia 1 Film: Cyborg 2087: uomo e metà macchina, *fantascien...*
Italia Telefilm: *Ironside*

23,15 **Rete** Film: La ragazza con gli stivali rossi *con Catherine Deneuve, fantascienza*

CINECLUB

ANCHE — Movie Club, uno degli ultimi locali in — assoluto che contasse — non fare la pausa estiva, si è arreso alla stanca stagionale. Con oggi, in — sione della replica di *La — gnifica preda*, si conclude la programmazione 1982-83.

L'anno nuovo, che promette grosse cose soprattutto attraverso risolute puntate sul mercato americano, si aprirà peraltro con — — ordinario, per quanto bello e originale: *Oltre il giardino* — Hal Ashby, con l'estremo saluto all'inimitabile comico Peter Sellers.

Se dunque consideriamo — titolo originale di *La magnifi— preda* («The river of No Return»), il ricordo corre immediato alla — che Marilyn Monroe sillabava — un filo — voce e con un'incredibile progressione — sensualità.

In sé *The River of No Return* non è un grande film — la regia dell'esperto Otto Preminger seppe mescolare insieme con effetti spettacolari sia gli elementi del western sia gli elementi — melodramma.

In più c'era una Marilyn a sensazione — capiva, nel '54, di avere ai suoi piedi il mondo del cinema. Interpretava la parte — May, una bellissima attricetta finita con il — amante nella fattoria dove lavora Matt. Ne nasceva subito un confronto imbarazzante perché, — il primo era vio— — prevaricatore, — il secondo incarnava il tipo dell'eroe positivo.

May, al termine d'una sto— avventurosa — peripezie sul fiume, abbandonava infine — stare con Matt.

Se in ogni modo il duello tra Robert — e Rory Calhoun rientrava nei canoni tradizional dell'opera d'intrattenimento, Marilyn — — curava d'interpretare un western — — melodramma ma perfezionava in modo clamoroso il suo tipo di vamp.

Marilyn Monroe sarà sempre uno dei nomi più cari ai devoti dell'arte cinematografica — ed — bello che — stagione cinematografica si esaurisca al suono della — vocina conturbante. Tutti al — o in montagna allora, magari — recuperare qualche perla sfuggita all'operazione — setaccio che — «cinéphiles» conducono di locale in locale, di città in città.

Si riprenderà con un altro beniamino, Peter Sellers, attore che persino le sciocchezzuole della Pantera — riescono — esaltare. Chi ha rivisto la serie di film tutti diretti da Blake Edwards conserverà il ricordo comunque rasserenante d'un interprete — la— a meraviglia su copioni striminziti, su idee invecchiate.

La — eterna battaglia contro le cose e la sua buffa parlata — tradotta in Italia e altrove con la — — divertiranno ancora.

Ottima l'occasione per rivedere *Oltre il giardino* dove l'angelico protagonista Gardiner sbalordirà la Casa Bianca e camminerà sulle acque dimostrando che tuttora l'avvenire può — dei — didi.

p. per.

La settimana

I programmi futuri del Movie Club.

Solo per oggi *La magnifica preda* — Otto Preminger. Da domani a venerdì 26 agosto chiusura estiva.

Sabato 27 agosto (con replica domenica 28) *Oltre il giardino* di Hal Ashby. Successivamente sono in cartellone *Il processo* di Orson Welles, *Il prigioniero — Amsterdam* di Alfred Hitchcock e *L'angelo sterminatore* — Luis Bunuel.

MATTINA

8,30 **Canale 5** Varietà: *Buongiorno Italia*
Quinta Rete Telefilm: *Funny Face*

8,35 **Canale 5** Telefilm: *Phyllis*

9 — **Canale 5** Telefilm: *Alice*
Quinta Film: La vita è meravigliosa, *con James Stewart, commedia*

9,30 **Canale** Telefilm: *Mary Tyler Moore*
Italia 1 Telefilm: *Adolescenza inquieta*

10 — **Canale 5** Telefilm: *Lou Grant*
Italia 1 Film: Di nuovo insieme, *con Jean Hersholt, drammatico*

10,15 **Rete 4** Film: Innamorarsi alla mia età, *con Julio Iglesias, musicale*

10,30 **Quinta Rete** Telefilm: *Perry Mason*

11 — **Canale** Telefilm: *Giorno per giorno*

11,30 **Quinta** Telefilm: *La danzatrice di Benares*

12 — **Canale 5** Telefilm: *Diff'rent strokes - Harlem contro Manhattan*
Rete Telefilm: *Operazione sottoveste*
Italia 1 Telefilm: *Get Smart*
Videogruppo Sceneggiato: *Anche i ricchi piangono*
Quinta Rete Telefilm: *Una famiglia intraprendente*

12,30 **Rete 4** Telefilm: *I bambini del dottor Jamison*
Italia 1 Telefilm: *Vita da strega*

13 — **Rete Uno** Musicale: *Voglia di musica*
Italia 1 Ragazzi: *Bim Bum Bam*
Videogruppo Film: Stanotte sorgerà il sole, *drammatico*

13,15 **Due** Musicale: *Vetrina di Azzurro '83*

13,30 **Canale 5** Sceneggiato: *Sentieri*

13,45 **Uno** Film: La telefonista, *con Isa Pola, commedia*

14 — **Rete Due** Documenti: *Così è, se pare*
Rete 4 Sceneggiato: *Agua viva*
Italia 1 Sceneggiato: *Adolescenza inquieta*
Quinta Telefilm: *Perry Mason*

POMERIGGIO

14,30 **Rete** Documenti: *Occhi dal cielo*
Canale Sceneggiato: *General Hospital*
Italia 1 Film: Operazione Superdo- *con David Janssen, giallo*

14,45 **Rete 4** Film: Non desiderare la donna d'altri, *con Louise Flechter, drammatico*
Videogruppo Film: La mia vita per tuo figlio, *drammatico*

14,50 Documenti: *Rotta Karachi*

15 — **Rete Uno** Musicale: *Mister Fantasy*
Quinta Film: Stalingrado, *drammatico*

Nel film «Strano interludio»

NORMA SHEARER
redenta da Gable

Rete Uno 13,45 telefonista, Italia commedia 1932. Avventure sentimentali e professionali di una piccante impiegata dei telefoni. Anche questo film, come quello di lunedì, altro non è che versione italiana di una commedia tedesca dell'anno precedente intitolata *Fräulen falsch verbunden*. Lei Isa Pola, le attorno Mimì Aylmer l'immancabile Sergio Tofano.

Uno 21,25 interludio, Usa drammatico Norma Shearer apprende posta morte del sposo, avvenuta a due giorni fine guerra, e sposa in fretta e furia il primo che trova. Il matrimonio naufraga, ben presto la donna diventa l'amante dell'affascinante Clark Gable. Avuto un figlio lui, fa credere al marito che suo, via via comincia a incattivire mostrandosi sempre più egoista, possessiva e interessata. Gable la aiuta ravvedersi nel la Shearer ottiene il perdono generale.

ore L'oro di Roma, Italia drammatico Si narra un episodio realmente accaduto durante l'occupazione di Kappler, maggiore delle SS e padrone città, ai capi delle comunità ebraica che rinuncerà alla deportazione degli ebrei se questi gli cinquanta chili d'oro. A enormi sacrifici la richiesta viene soddisfatta, ma naturalmente non stanno patti. Il solo salvarsi un giovane che sottomettersi, che si opposto contrattazione e che entre nella lotta partigiana. Fra gli interpreti: Jean Sorel, Andea Checchi, Gérard

15,15 **Canale 5** Film: Erasmo il lentigginoso, *con James Stewart, commedia*

15,30 **Rete Due** Film: L'oro Roma, *con Jean Sorel, drammatico*

15,50 **Rete Uno** Telefilm: *Happy Days*

16,15 **Uno** Documenti: *Azzurro quotidiano*

16,30 **1** Ragazzi: *Bim Bum B*
Videogruppo Cartoni: *Uau*

16,40 **Rete Uno** Documenti: *Artisti d'oggi*

17 — **Rete Uno** Varietà: *Fresco fresco*
Varietà: *Tandem*
Canale 5 Telefilm: *Search*
Rete 4 Cartoni: *Temple e Tam Tam*

17,10 **Rete Uno** Cartoni: *Astroboy*

17,30 **Uno** Varietà: *In studio con ospiti e musica*
Videogruppo Telefilm: *Selvaggio West*
Quinta Telefilm: *Dick Van Dyke*

18 — **Rete Uno** Telefilm: *Colorado*
Canale Telefilm: *La piccola gran- Nell*
Rete Cartoni: *Star Blazers*
1 Sceneggiato: *La grande vallata*
Quinta Rete Telefilm: *Sandokan*

18,30 **Rete Uno** Attualità: *Buon appetito e poi...*
Canale 5 Musicale: *Popcorn*
Rete 4 Telefilm: *Quella casa nella prateria*
Videogruppo Annunci: *Guida alla sopravvivenza*

18,40 **Rete** Sport: *Tg2 sportsera*

18,45 **Rete Uno** Musicale: *Disco Fresh*

18,50 **Rete Due** Attualità: *Giallo, arancione, rosso quasi azzurro*

19 — **Uno** Sceneggiato: *Jack London, l'avventura del grande Nord*
Canale 5 Telefilm: *Tutti a casa*
Italia 1 Telefilm: *Wonder Woman*

19,25 **Rete Tre** Attualità: *Ottavo cantiere internazionale d'arte Montepulciano*

19,30 **Rete Uno** Quiz: *Guarda e vinci*
Canale 5 Telefilm: *Kung Fu*
Rete 4 Telefilm: *Quincy*
Videogruppo Sceneggiato: *Anche i ricchi piangono*

19,55 **Tre** Documenti: *La cinepresa la memoria*

20 — **Italia 1** Telefilm: *Soldato Benjamin*

20,05 **Rete Tre** Documenti: *Lo sport nei giochi popolari*

SERA

20,30 **Rete Uno** Attualità: *Ping Pong*
Rete Due Varietà: *Storia di un italiano*
Rete Tre Film: Uno sguardo dal ponte, *con Jean Sorel, drammatico*
Canale 5 Telefilm: *Arabesque*
Rete Telefilm: *Time Express*
Italia 1 Film: Sangue e arena, *Linda Darnell, drammatico*
Videogruppo Film: La lunga linea grigia, *di John Ford, drammatico*
Quinta Rete Telefilm: *Perry Mason*

21,25 **Uno** Film: Strano interludio, *con Clark Gable, commedia*
Canale Film: Unico indizio sciarpa gialla, *Faye Dunaway, giallo*

21,30 Film: Il grande Gatsby, *con Robert Redford, drammatico*
Quinta Film: La decima vittima, *Ursula Andress, fantascienza*

21,45 Attualità: *Dossier*

22,10 **Videogruppo** Telefilm: *Gunsmoke*

22,40 **1** Telefilm: *Agenzia Rockford*

22,45 **Rete** Sceneggiato: *1980?*

22,50 **Tre** Musicale: *Concertone*

23,15 **Quinta** Film: La moglie giapponese, *con Gastone Moschin, commedia*

23,25 **Canale 5** Sport: *Golf - Vela*

23,30 **Videogruppo** Boxe: *Uppercut*

23,40 **Italia 1** Film: Le manie di Mr. Winninger, *con Patricia Loran*

CLASSICA

GIUSEPPE Sinopoli figura tra le rivelazioni più recenti e più sensazionali della vita musicale d'oggi. Nel giro di poche stagioni il direttore d'orchestra veneziano poco più che trentenne è ribalta della celebrità la più prestigiosa discografica mondo non mistero di aver puntato su di lui altissime chances.

Dopo dato un contributo fondamentale a omnia dell'opera di Brahms, in occasione del 150° di nascita l'incisione opere sinfonico-corali, Sinopoli torna perentoriamente nella vetrina della Dgg con un «Nabucco» che illustra un altro dei versanti del repertorio. La definizione del repertorio di Sinopoli non è certo delle più abituali, vale anzi pena ripercorrerla un momento.

Al debutto si trattò dirigere musiche proprie, poi, scoprendo che musica temporanea era per lui specie seconda pelle, Sinopoli cominciò a dirigere lavori di Maderna, poi di Berg, poi di Schoenberg. pure nella prospettiva moderna e contemporanea veniva evidenziando il filone viennese al quale sarebbe aggiunto turalmente Mahler.

Parallelamente a questo percorso mitteleuropeo, l'esperienza direttoriale Sinopoli coltivava il mondo dell'opera mostrando una predilezione spiccata il giovane Verdi. All'opera di Berlino diqualche fa un'esecuzione memorabile «Macbeth» regia Ronconi. Ora con il «Nabucco» siamo al primo documento discografico di questo culto per il Verdi prequarantottesco.

La della soluzione interpretativa di Sinopoli risiede, a nostro avviso, un'intuizione storica e critica fondamentale. La partitura del «Nabucco» è, soprattutto dal punto vista orchestrale, piena di convenzioni scadenti, vorrebbe quasi dire di bassa routine, pure tra meandri quella scrittura lirico-macciosa impone un vigore drammatico in cui già riluce pienamente il talento del compositore. Zona elezione di queste profezie drammaturgiche il canto. Su questa base Sinopoli avvia nella sua interpretazione una nitida dicotomia di alta drammaturgia canora e di convenzionalità strumentale.

Le intemperanze contadine sono minimamente attenuate, l'orchestra sotto la bacchetta Sinopoli suona un'evidenza che esalta quasi impietosamente quanto di grottesco e convenzionale sta nella partitura. Su questo fondale sonoro riprodotto con sorta di iperrealismo si staglia la vicenda delle voci con vitalità e una ricchezza di sfumature che rendono pienamente giustizia all'acerbo irresistibile talento del Verdi giovane.

Questa perspicacissima operazione critica Sinopoli la conduce plasmando mirabilmente gli interpreti vocali. Bisogna sentire che miracolo audacia e sofferenza risulta l'interpretazione Piero Cappuccilli offre del personaggio Nabucodonosor. Bisognerebbe distribuire elogi a piene mani a tutti gli altri interpreti che Ghena Dimitrova per Abigaille, Placido Domingo per Ismaele, Lucia Valentini per Fenena ed Evgeny Nesterenko per Zaccaria. Un cast di rango mondiale usato al meglio delle possibilità e sostenuto dalla scultorea orchestra coro dell'Opera di Berlino.

Enzo Restagno

MATTINA

8,30 **Canale 5** Varietà: *Buongiorno Italia*
5' Rete Telefilm: *Funny Face*

8,35 **Canale 5** Telefilm: *Phyllis*

9 — **Canale 5** Telefilm: *Alice*
Italia 1 Telefilm: *In casa Lawrence*
5' Rete Film: All'ombra del patibolo, *western*

9,30 **Canale 5** Telefilm: *Mary Tyler Moore*

9,45 **Italia 1** Sceneggiato: *Adolescenza inquieta*

10 — **Canale 5** Telefilm: *Lou Grant*

10,15 **Rete 4** Film: L'ultimo dei Mohicani, *con J. Taylor - western*
Italia 1 Film: Dollari che scottano, *con Ida Lupino*

10,30 **5' Rete** Telefilm: *Cash e Tandarra*

11 — Telefilm: *Giorno per giorno*

11,30 **Canale 5** Telefilm: *Love boat*
5' Rete Telefilm: *Sandokan*

12 — **Rete 4** Telefilm: *Hitchcock*
Italia 1 Telefilm: *Operazione ladro*
Videogruppo Sceneggiato: *Anche i ricchi piangono*
5' Telefilm: *Una famiglia intraprendente*

13 — **Rete Uno** Musicale: *Voglia di musica*
Italia 1 Sport: *Boxe*
Videogruppo Film: Noi due soli, *commedia*
5' Rete Cartoni: *Starzinger*

13,15 **Rete Due** Varietà: *Bella Italia*

13,30 **Canale 5** Telefilm: *Una famiglia americana*

13,45 **Rete UNo** Varietà: *TV1 estate*

14 — **Rete Uno** Film: Tempo massimo, *con V. De Sica. Commedia*
Rete Due Documenti: *Pionieri del volo*
Rete 4 Sceneggiato: *Agua viva*
Italia 1 Sceneggiato: *Adolescenza inquieta*
5' Film: Il colpo segreto di D'Artagnan, *Siro Monicelli*

POMERIGGIO

14,30 **Canale 5** Telefilm: *Arabesque*
Italia 1 Film: Il corsaro nero, *con Kabir Bedi. Avventuroso*

14,45 **4** Film: La mascotte, *con G. Coleman*

Videogruppo Film: Il miracolo del villaggio, *commedia*

14,55 **Rete** Documenti: Dietro l'obiettivo

15,15 **Canale 5** Film: Malesia, *con Spencer Tracy - guerra*

15,20 **Rete Due** Film: Il giorno dell'Assunta, *Leopoldo Trieste. Drammatico*

15,25 **Rete Uno** Varietà: *Roma in* *cia*

16,20 **Rete Uno** Cartoni: *L'isola del tesoro*

Nello sceneggiato «Arabesque»

MIMSY FARMER
è la moglie di Schumann

Rete Uno ore 14 Tempo massimo, Italia commedia 1934. Introdotto dal *Tv 1 estate*, il film di affianca Sica, Camillo Pilotto, Milly Anna Magnani. Si narra di una giovane paracadutista che plomba nel lago Como e trova ospitalità presso giovane galante che decide dedicarsi allo sport di cui la ragazza è maestra. con fidanzamento di rito.

Rete Il giorno dell'Assunta, Italia commedia 1977. Il agosto un meridionale residente a Roma proietta in sua un filmato che illustra il comportamento dei suoi compaesani durante la festa dell'Assunta, poi vaga per la città un amico ascoltando nastri registrati e di scrittori meridionalisti. I due vorrebbero tornare al paese, ma tornano invece alla realtà di tutti i giorni, spiritualmente estranei alla vita ai costumi della metropoli. Nel cast Leopoldo Trieste. La Rete Due affronta la programmazione cinematografica estiva con più impegno e probabilmente minor ascolto.

Rete Due 20,30 Arabesque, sceneggiato. tre puntate imperniato sulla figura di Clara Schumann, moglie del musicista. Qui impersonata Mimsy Farmer. La vicenda inizia nel giugno del 1853 e vede lui in preda ad un attacco della malattia mentale di cui soffre in primavere riacutizza puntualmente. La moglie lo segue e accudisce lui, soffermandosi ogni tanto al pianoforte e rievocando attraverso le note alcuni momenti vita passata al fianco.Tutto sommato il bilancio sembra positivo.

16,30 **Rete 4** Cartoni: *I Superamici*
Italia 1 Ragazzi: *Bim Bum Bam*
Videogruppo Cartoni: *Uau*

17 — **Rete Uno** Telefilm: *America Screams*
Due Varietà: *Tandem Estate*
Canale 5 Telefilm: *Search*
5' Rete Cartoni: *Daltarn III*

17,30 **Rete Uno** Attualità: *Verde Italia*
Videogruppo Telefilm: *Gunsmoke*
5' Rete Telefilm: *Dick Van Dyke*

18 — **Canale 5** Musicale: *Jukeboxstar*
Rete 4 Cartoni: *Star Blazer*
Italia 1 Telefilm: *Quella casa nella prateria*
5' Rete Telefilm: *Wallace Style*

18,05 **Uno** Attualità: *Le ragioni della speranza*

18,15 **Uno** Varietà: *TV1 estate*

18,30 **Rete 4** Telefilm: *Quella casa nella prateria*
Videogruppo Annunci: *Guida alla sopravvivenza*

18,40 **Rete Due** Sport: *Tg2 Sportsera*

18,50 Attualità: *Giallo, arancione, rosso, quasi azzurro*

19 — **Italia 1** Telefilm: *In casa Lawrence*
5' Rete Telefilm: *Commedia all'italiana*

19,10 **Videogruppo** Telefilm: *Insight*

19,15 **Rete Uno** Varietà: *Lo show*

19,25 **Rete Tre** Anticipazioni: *Il pollice*

19,30 **Canale 5** Sceneggiato: *Poldark*
Rete 4 Telefilm: *Quincy*
Videogruppo Sceneggiato: *Anche i ricchi piangono*

19,55 **Rete Tre** Varietà: *Tuttinscena*

20 — **Italia 1** Telefilm: *Strega per amore*

SERA

20,30 **Rete Uno** Varietà: *Sotto le stelle '83*
Rete Due Sceneggiato: *Arabesque*
Tre Film: Filming Othello, *di Orson Welles - documentario*
Canale 5 Boxe: *Stecca-Nati*
Rete Film: Il casinista, *Pippo Franco - commedia*
1 Film: Gigi, *Maurice Chevalier - musicale*
Videogruppo Film: Sull'orlo dell'abisso, *di Don Siegel. Drammatico*
Rete Telefilm: *Cash Tandarra*

21,25 **Canale 5** Film: *H5 codice diamanti,* con Sandra Dee. Spionaggio

21,30 **5' Rete** Film: Cuore selvaggio, *drammatico*

21,40 **Rete Due** Film: Il caso Pisciotta, *con T. Musante. Drammatico*

22 — **Rete Uno** Prosa: *Un marziano a Roma*

22,10 **Videogruppo** Calcio: *Campionato inglese*

22,20 **Rete Tre** Telefilm: *Cribb*

22,40 **Italia 1** Telefilm: *Operazione ladro*

23 — **Rete 4** Telefilm: *Fbi*

23,10 **Rete Tre** Musicale: *Rosa d'oro '83*
Videogruppo Telefilm: *Gunsmoke*

23,15 **5'** Film: La maledizione di Frankenstein, *horror*

23,25 **Rete Due** Varietà: *Viaggio nel cappello sulle ventitré*
Canale 5 Calcio: *Mundialito '83: Milan - Juventus*

23,40 **Italia 1** Film: L'uomo che ingannò la morte, *Christopher Lee - horror*

0,05 Sport: *Da Warendorf: Pentathlon moderno*

0,15 **Rete 4** Film: prigionieri del mare, *avventuroso*

0,45 **5' Rete** Film: Femmine nate per fare l'amore, *A. Sector*

1 — **Canale 5** Telefilm: *Attenti a quei due*
1 Telefilm: *Dan August*

PERSONAGGI

SARA' il teatro La Fenice sede di «Tribute Ingrid», la manifestazione benefica (il ricavato sarà interamente devoluto Croce italiana e all'Associazione italiana per la ricerca sul cacro) programma a Venezia, il 30 agosto, celebrare il primo anniversario della morte Ingrid Bergman.

Con regia Giuliano Montaldo, l'attrice verrà ricordata attraverso frammenti di film, testimonianze, interviste con amici ed colleghi, mentre seconda parte della serata sarà dedicata all'esecuzione di musiche film interpretati dalla gman.

Con uno stuolo di personaggi del «Gotha» hollywoodiano, i quali i più famosi partners dell'attrice, interverrà alla manifestazione Gregory Peck, indimenticabile protagonista «Spellbound» (Io ti salverò) nel ruo affascinante direttore di una per mentali, sua volta soggetto a turbe psichiche «guarite» dall'innamorata «dottoressa» Ingrid Bergman.

Il attore sarà Venezia per la prima volta: non poté presenziare allora, nel lontano 1947, alla proiezione del film, nel cortile Palazzo Ducale, dove «Spellbound» venne presentato in anteprima dalla ricostituita del cinema, da dopo la pausa bellica.

E mai, l'attore, che girò recentemente in Italia, «Scarlatto e nero» — che, l'anno prossimo, tornerà nel nostro paese girare un Napoli e Venezia — ebbe occasione di visitare questa città che desiderava incontrare. A un anno dalla morte della sua grande amica Ingrid, Gregory Peck, con la moglie Veronique e la figlia Cecilia, parteciperà all'omaggio che il mondo dello spettacolo tributerà a Venezia, il agosto, all'attrice scomparsa.

Il programma, quale sta attivamente lavorando mitato — presieduto Benito Vassura, direttore artistico della RCA — comprenderà anche eccezionale carrellata musicale, tra le più colonne film interpretati dalla Bergman.

Le musiche saranno eseguite dall'orchestra teatro La Fenice, diretta da Riz Ortolani, dei nomi più prestigiosi del mondo musicale legato alla cinematografia, autore di colonne sonore di tanti che hanno come protagonista l'attrice svedese.

Gregory Peck

ECONOMICI

Gli avvisi si ricevono presso TORINO, via Roma 80 - via Marenco 32; MILANO, via Gaetano Negri 8/10; BOLOGNA, via Indipendenza 24, BOLZANO, via Portici 30; BRESSANONE, via Bastioni 2, GENOVA, via E. Vernazza 23; GORIZIA, corso Italia 54; IMPERIA, via Bonfante 1, MANTOVA, corso V. Emanuele 3, MERANO, corso Libertà 29, MONFALCONE, via Duca d'Aosta 102, NAPOLI, via Roma 149; NOVARA, corso Mazzini 1; PADOVA, piazza De Gasperi 41, ROMA, via Quattro Fontane 15, ROVERETO, corso Rosmini 53/B, SANREMO, via Gioberti 47, SASSARI, portici Crispo 3; SAVONA, via Astengo 1, TRENTO, via Lunelli 1, TRIESTE, piazza Unità d'Italia 7, UDINE, piazza Manzoni 6, oltreché presso tutti i corrispondenti della Publikompass S.p.A. Coloro che intendono inoltrare le loro richieste per corrispondenza possono scrivere a Publikompass S.p.A., corso Massimo d'Azeglio 60 — 10126 Torino. Il prezzo delle inserzioni deve essere corrisposto anticipatamente per contanti o vaglia. Esso risulta dal prodotto del numero di righe (minimo 3: la riga è composta di 36 battute, interspazi compresi) per la tariffa della Rubrica, con l'aggiunta della imposta pari al 18% globale.

La tariffa è di L. 2400 la riga. Rubrica 6 operai/impiegati L. 1200, tecnici L. 1900, dirigenti L. 1900. Rubriche 8 e 11 (domande) L. 1250. Avvisi urgenti data fissa o neretti il doppio. Neretti urgenti, data fissa o urgentissimi il triplo.

È ammessa l'inclusione nel testo di lettere alfabetiche di richiamo in carattere minuscolo (oltre quelle incluse) e per ognuna di esse sarà corrisposto un supplemento di L. [redacted] Coloro che [redacted] ne rimanere ignoti ai lettori possono utilizzare il [redacted] aggiungendo al testo dell'avviso la frase: «Scrivere: Publikompass n.... 10100 Torino»; l'importo del nolo cassetta è di L. 500 per decade, oltre un rimborso di L. 1200 per le spese di recapito corrispondenza.

La Publikompass S.p.A. è a [redacted] gli effetti, unica destinataria [redacted] corrispondenza indirizzata alle cassette. Essa ha il [redacted] ritto di verificare le lettere e di [redacted] re soltanto quelle strettamente inerenti agli annunci non inoltrando ogni altra forma di corrispondenza, stampati, circolari o lettere di propaganda. Tutte le lettere indirizzate alle cassette debbono essere inviate [redacted] e [redacted] respinte se assicurate o raccomandate.

Per una speciale [redacted] intervenuta con l'ISTITUTO BANCARIO SAN PAOLO DI TORINO e con la CASSA DI RISPARMIO DI TORINO gli avvisi possono essere ordinati presso tutte le Sedi e Dipendenze di tutte queste Banche esistenti in Italia.

ANNUNCI ECONOMICI [redacted]
Gli annunci economici per [redacted] Stampa e Stampa [redacted] possono essere ordinati a mezzo telefono al seguente [redacted] 888.2166 (3 linee ricerca automatica)
Il relativo pagamento dovrà essere effettuato [redacted] qualsiasi Filiale dell'Istituto [redacted] San Paolo di Torino o [redacted] Cassa di Risparmio di Torino secondo le [redacted] che verranno fornite.

In tema di offerte di impiego e lavoro, l'editore ricorda che la legge 9.12.1977 n° 903 vieta discriminazioni [redacted] e l'inserzionista è impegnato a rispettare tale legge.

2 Affari e capitali

A. CONSULFIN [redacted] prestiti a [redacted] anche ipotecate e su immobili. Massima riservatezza. Corso Vittorio Emanuele 195 tel. 445.496
[redacted] TORINESE S.p.A. presta a commercianti artigiani dipendenti e casalinghe. Tel. 011 832.433 ore ufficio.
PRIVATO [redacted] finanziamenti ipotecari su immobili minimo 5 milioni. [redacted] informazioni e appuntamenti [redacted] un prestito subito immediatamente e in pronti contanti? L'Ariete via Vagnone n. 3, angolo via Cibrario, Tel. [redacted]

3 Aziende, negozi

AZIENDA [redacted] minerali birra giro annuo L. 120 milioni documentabili cede in provincia Cuneo. F. Zanoncelli 011 561.864.
[redacted] laviate S. Paolo [redacted] rustico ampi locali [redacted] cucina ampia dita [redacted] Aziendal [redacted]
CAVIT cede bar tavola calda adatto nucleo famigliare L. 1 milione al di dilazioni pagamento Tel. 839.8427
F. [redacted] via Genovesi [redacted] azienda ultraventennale operante settore servizi [redacted] 3000 [redacted] giro [redacted] elevatissimo utile annuo L. 200 milioni [redacted] ritiro commercio eventuali dilazioni a persone veramente affidabili affare
PANIFICIO [redacted] rivendita 150 [redacted] farina al giorno più grissini, incasso [redacted] L. 350 mila giornaliere, [redacted] agenzia Traglia 521.1254.
[redacted] pasticceria tabelle XI XIV elegante negozio mq 80 4 vetrine camera [redacted] ottima clientela giro L. 400 milioni cede F. Zanoncelli 561.864.
[redacted] bar alloggio zona Vanchiglia [redacted] L. 500 milioni annui cede L. 180 milioni dilazioni Frane 511.080.
[redacted] cede rivendita pane zona piazza Adriano ottimo incasso [redacted] dilazioni

5 Locali e negozi

domande

CERCANSI immobili con terreno adatto a cottage cerchiamo 100 camere anche da ristrutturare cinture e buona posizione vuota. Immobiliare Aosta 886.887 887.774.

[redacted]

AFFARONE muri di negozio affittati a [redacted] più alloggio comunicante 3 [redacted] cucina vendo L. 100 milioni. Telefonare 437.213 - 517.280.
AFFITTANSI [redacted] Peschiera magazzini fronte strada, cortile interno indipendenti mq 500 750 1000 tel. 741.2650.
BOX liberi al prezzo affare di lire 18 milioni 500 mila vendesi. Telefonare [redacted]
CAPANNONE agricolo [redacted] ultimare mq 400 2 vani servizio terreno [redacted] 4 vendesi L. 95 milioni. Tel. [redacted]
VIA Monterosa magazzino-box ingresso fronte strada acqua luce gas L. 15 milioni dilazioni [redacted] 447.4844 Grimaldi.

7 [redacted] lavoro e impiego

operai, autisti, fattorini

CERCANSI per periodo ferie montatori meccanici tubisti pneumatici oleodinamici carpentieri. Tel. [redacted]
CERCANSI subito di impianti [redacted] Telefonare 901.5116

15 Autovetture

A.A.A. [redacted] Genova 261 - Torino, telefono [redacted] nuove pronta consegna. Usato selezionato: 127, 131, 131 D, Ritmo D, Volvo, Golf, 2 Cv, GS Break, Visa 650, Jetta GLi, Triumph TR7 e molte altre. Visitateci.
A.A. TORAUTO [redacted] Belgio 106 tel. 895.771 vende Opel D e [redacted] dell'81 in garanzia. Lunghe rateazioni permute
ACQUISTA Autogilia piccole grosse cilindrate [redacted] semestrale e [redacted] pagamento contante corso Umbria 38 tel 481 874
ALFETTA 2000 blindata anno 80 unico proprietario vende Automotor, via Cassini 46, mercato Crocetta. Aperto anche il sabato pomeriggio

AUTOCITY
venditore autorizzato Fiat Lancia Autobianchi offre vasto [redacted] garantito al miglior [redacted] Pagamento [redacted] anticipo senza cambiali senza ipoteche fino 36 mesi valuta [redacted] la tua auto. Via Pianezza 202, tel. 739.6025.

A112 da noi costano di [redacted] Condizioni irripetibili. Lincarauto s.r.l. Concessionaria, corso Principe Oddone 86 e Lincarauto, [redacted] Orbassano 72 (anche il [redacted] sabato tutto il giorno).
A112 Junior '86 [redacted] Elegant '80 Elite '80 '81 '82 Abarth '81 '82 '83 Beta Laser 1800 '80 come nuova Hpe 1600 '81 Executive e '82 blu [redacted] Scirocco 1100 GT nero molto bello Mini [redacted] tutti gli [redacted] luglio [redacted] in garanzia della [redacted] vende Lancar, corso Regina Margherita 270, telefono 751.666.
CA[redacted] privato [redacted] impianto gas 5ª marcia tetto rigido servofreno come nuova 1978. Tel. 301.701 - 853.3570.
CITROEN 2 CV anno '78 affare vende Automotor, via Cassini 46, mercato Crocetta [redacted] anche sabato pomeriggio.

DIESEL
siamo i soli che ti garantiamo l'auto den[redacted] una garanzia scritta di livello internazionale con vettura sostitutiva traino gratuito riparazioni a nostro carico in caso di fermo macchina Branca autoexpert Concessionaria Alfa Romeo corso Francia 197 - Rivoli Torino, tel. 011 [redacted] aperto anche il sabato

[redacted] Gts 4 valvole metallizzato 3 mesi vende Mondialcar [redacted] Turati 63, tel 501.314.
[redacted] 131 Super 1600 [redacted] '81, Fiat 132 [redacted] 81 grigio metallizzato come nuovo [redacted] 81 [redacted] perfetta, Fiat 127 Special 76 5 porte e 127 Comfort 77 blu vende Lancar, corso Regina Margherita 270, telefono 751.666
FIESTA Ghia [redacted] '78 rosso unico proprietario prezzo interessante vende Automotor, via Cassini 46, mercato Crocetta. Aperto anche al sabato pomeriggio
FUORISTRADA Jeep CJ 7 Renegade [redacted] benzina bianca come nuova. Torino Fuoristrada, tel. 643.444 640.8377.
FUORISTRADA Range Rover '81 aria condizionata azzurro perfetto. Torino Fuoristrada, tel 643.444 - 640.8377
JAGUAR 4.2 TD 59 blu scuro [redacted] sione vende permuta rateizza Fiorauto corso Turati 13 D

L'USATO [redacted]
per [redacted] Vostra auto d'occasione c'è Soima Auto. Vi offriamo autovetture con rateazioni fino a 36 mesi anche rateazioni anche senza anticipo. Soima Auto corso G. Cesare 186. Tel. 205.1977 - 205.2006.

MERCEDES 280 SE 82 [redacted] aria condizionata ABS pochi km reali vende permuta rateizza Fiorauto corso Turati 13 D.
NUOVA Giulietta 1600 e 1800 '81 perfette Giulietta 1600 '80 e '81 Mercedes 200 [redacted] '79 e 220 Diesel del '72 Audi 80 GLS marrone anno '78 bellissima Ritmo 75 Super '82 e 65 Super '81 60 CL '78 5 porte Ritmo diesel CL '80 e '81 ottime vende Lancar, [redacted] Regina Margherita 270, telefono 751.666.

OSART OCCASIONI
vende Alfetta 2000 Turbo Diesel, Peugeot 505 Grd, Audi 100 Cd, Ritmo D tutte recentissime unico proprietario [redacted] tutte condizioni di carrozzeria e meccanica. Via Frejus 12, tel. 442.280 - 442.361.

RANGE Rover 5 porte 82 silver pochi km [redacted] aria condizionata impianto radio vende permuta [redacted] Fiorauto corso Turati 13 D.
RITMO 60 5 [redacted] scuro anno [redacted] unico proprietario vende Automotor, via Cassini 46, mercato [redacted] Aperto anche al sabato pomeriggio
RITMO 65 Largo [redacted] anno [redacted] unico proprietario vende Automotor, via Cassini 46, mercato Crocetta. Aperto [redacted] al sabato pomeriggio.

VACANZE SICURE AUTOEXPERT
Branca Concessionaria Alfa Romeo vi offre una vasta [redacted] d'autoccasioni di ogni marca e tipo con certificato di [redacted] auto in sostituzione in caso di fermo macchina e traino gratuito per tutta Europa. E' un offerta limitata e vetture selezionate. Affrettatevi. Rateizzazioni senza cambiali. Aperto anche il sabato. Corso Francia 197 - [redacted] (Torino), [redacted] fono 011 958.3336.

124 Spyder Europa per motivi famigliari [redacted] contratto spyder da immatricolare risparmiando 1 milione sul prezzo chiavi in mano. [redacted] informazioni telef[redacted] Automotor 506 258, via Cassini 46, zona mercato Crocetta
124 Spyder Europa [redacted] 82 alluminio metallizzato unico proprietario in garanzia vende Automotor, via Cassini 46, mer[redacted] Crocetta. Aperto [redacted] meriggio.
127 3 porte, A112, [redacted] vasto assortimento di colori [redacted] e prezzo vende Automotor, via Cassini 46, mercato Crocetta. Aperto anche [redacted] pomeriggio.

[redacted] Acquisto alloggi

A. DIRETTORE banca acquista zone signorile alloggio 1/2 vani [redacted] mento contanti. Tel. 502.146.
ANZIANI acquistano libero subito 2 camere cucina servizi piano basso zona Torino Nord. Tel. 481.114.
LIBERO casa decorosa acquisto camera tinello cucinino bagno spese limite L. 38 milioni contanti. Tel. 473.0118
PRIVATO cerca a Nichelino alloggio libero di 2 camere tinello cucina servizi. [redacted] 583.559.
SOLO da privato acquisto libero in casa decorosa 1/2 camere tinello o cucina solo in Torino. Tel. 857.957 pasti.

19 Vendita alloggi

A.A.A.A.A.A. [redacted] villa nuova 5/6 vani tavernetta con camino [redacted] lavanderia 1500 mq giardino recintato impresa vende sufficienti 150 milioni più mutuo e dilazioni. Tel. 898.322.
A.A.A.A. CASALEGNO 839.8444 libero Via Luini ([redacted]onna Campagna) camera tinello cucinino bagno cantina.
A.A.A.A. CASALEGNO [redacted] libero Via Montezemolo (Santa Rita) camera tinello cucinino bagno cantina.
A.A.A.A. CASALEGNO [redacted] Corso Peschiera (San Paolo) 2 camere cucina bagno cantina L. 45 milioni, mutuo 50%.
A.A.A.A. CASALEGNO 839.8444 libero Via Cristalliera (Cenisia) 2 camere cucina bagno L. 55 milioni mutuo 50%.
A.A.A.A. [redacted] 839.8444 libero Via Chivasso (Aurora) 3 camere cucina biservizi cantina L. 75 milioni, sufficiente 24 milioni in contante
A.A.A.A. CASALEGNO 839.8444 Lungo Po Antonelli stesso stabile 4 camere cucina biservizi e 2 [redacted] tinello cucinino bagno termo ascensore.
A. ADIACENZE via S. Teresa libero 3 camere bagno cucina cantina. Tel. 504.249.
A. CASA signorile vicinanze Valentino prezzo affare box per 4 auto 50 mq alto 4 mt. [redacted] Sergi 372.142.
[redacted] Mazzini angolo via Carlo Alberto mansarde libere stesso piano. Telefonare 504.249.
ADIACENTE Università mansarda libera con servizi [redacted] L. 7 milioni più [redacted] Telefonare 758.883.
ADIACENTE via Cherubini [redacted] recente ottimo 2 camere cucina [redacted] vendesi L. [redacted] milioni. Tel. 513.916
ADIACENZE via [redacted]a, 2 camere cucina [redacted] servizi, L. 19 milioni 500 mila. Tel. [redacted] mobiliaretoro 549.781 - 563.204.
[redacted] libero ristrutturato spazioso [redacted] Paolo via Caraglio 2 camere tinello cucinino bagno L. 70 milioni
[redacted] 516.866 libero Borgo [redacted] via Chiesa Salute 2 camere cucina termo bagno ascensore 4° piano, cantina.
AFFARE [redacted] libero ristrutturato adiacente corso Montecucco 2 camere cucina bagno cantina L. 32 milioni
ALPIGNANO (Brione) [redacted] soggiorno angolo cottura 2 camere bagno box orto recente L. 60 milioni. Tel. 380.231
Al[redacted] palazzina 3 camere cucina biservizi 2 box L. 50 milioni più dilazioni. Tel. 958 1525 Esim.
[redacted] Pozzo Strada camera t[redacted] cucinino termo ascensore cantina soffitta. Tel. 756.669.
BiBi A piazza Rivoli trasloniamo stabile [redacted] spazioni 1-2 [redacted] cucinino bagno ingresso da lire 28 milioni, dilazionabili. Telefonare 335.9066.
[redacted] corso Regina Margherita molto ampio 2 camere cucina bagno. Ottimo [redacted] 55 milioni Telefonare 335.9066.
[redacted] C libero [redacted] Sebastopoli [redacted] tissimo signorile 2 camere tinello cucinino servizi. Telefonare 335.9066
[redacted] libero [redacted] via Borgaro recente 3 [redacted] cucina bagno e cantina. Prezzo affare. Telefonare 335.9066
[redacted] E libero corso Vercelli salone 2 camere cucina biservizi splendido terrazzo magazzino box. Telefonare 335.9066
CASAMERCATO 8 650.3805 liberi 1-2-3 [redacted] tinello case [redacted] quasi [redacted]
[redacted] 8 650.3805 [redacted] via Vigliani piano alto [redacted] cucina abitabile bagno L. 38 [redacted]
[redacted] D 650.3805 libera Rivoli via XXIV Aprile casetta [redacted] cucina servizi giardino. Permuta.
CASAMERCATO 8 650.3805 libero Gru[redacted] 3 camere [redacted] cucinino [redacted] facilitazioni di pagamento. Permuta
[redacted] Vica [redacted] signorile soggiorno 2 camere cucina servizi [redacted] ampi terrazzi vende Ferrero 959.2653.
CENTRO via V. Amedeo 3 camere cucina servizi ingresso 85 [redacted] balconi [redacted] 4° piano termo [redacted] occupato L. 66 [redacted] Grimaldi 557.0105.
[redacted]ASSO appartamento 2 camere salone tinello cucinino prezzo [redacted] Giovanni Immobiliare 491.550 - [redacted]
CITTADELLA [redacted] corso Sella alloggio spazioso ingresso 2 camere cucina bagno terrazzo cantina L. 37 [redacted]
COMPAI vende precollina appartamento 2 camere cucina bagno a L. 57 milioni. Tel. 546.123.
COMPAI vende piazza Derna recente signorile 3 [redacted] cucinino bagno piano alto ascensore portineria [redacted] interessante Tel 546.123.
[redacted] vende libero Nichelino zona Motel Agip monocamera con cucinino e bagno a [redacted] L. [redacted] milioni dilazioni. Tel 546.123.
COMPAI vende piazza [redacted] 1° piano appartamento ristrutturato salone [redacted] 3 [redacted] cucina tripli servizi prezzo interessante. Tel. 546.123.
COMPAI vende mansarda [redacted] piazza Statuto elegantemente arredata soggiorno con angolo cottura camera bagno ascensore termo centrale. Tel. 546.123
COMPAI [redacted] libero [redacted] Francia - [redacted] signorile appartamento salone 2 camere cucina doppi servizi box auto a L. 170 milioni. Tel. 546.123.
[redacted] vende [redacted] adiacenze [redacted] Antony appartamento 2 camere [redacted] cucinino bagno ripostiglio [redacted] Tel. [redacted]
COMPAI vende Corso Francia - [redacted] in stabile recentissimo appartamenti soggiorno camera cucina bagno da L. 48 milioni. 50% mutuo, [redacted] 9,25% [redacted] strale. Tel. 546.123.
[redacted] 553.322 [redacted] Milano [redacted] cucina ingresso bagno termo ascensore a solo L. 30 milioni dilazioni.
CORSO Corsica casa 8 anni libero piano alto soggiorno 2 camere cucina servizi cantina. Tel. 741.3122.
CORSO Orbassano (via Monastiglio) libero piano alto doppi ingressi 3 camere tinello cucinino 2 cantine 2 soffitte G. R. L'Immobiliare. Tel. 320.524 329.0421.
CORSO Racconigi - Palazzo piano 4°, 2 camere tinello cucinino servizi vuoto L. 75 milioni. Aosta 886.887 887.774.
CORSO Traiano [redacted] appartamento occupato mq. [redacted] L. 34 milioni 700 mila più mutuo, Tel 539.862
CORSO U. Sovi[redacted] adiacente Traiano libero salone 2 camere cucina servizi, mq 130, 13° piano. Ferrero 959.2653.
CORSO Unione [redacted] camere cucina biservizi prezzo interessante G. R. L'Immobiliare 320.524.
CROCETTA libero 2 camere cucina bagno casa signorile piano alto mq 75 vendesi L. 68 milioni. Tel. [redacted]
DRUENTO libero via Venaria panoramico 2 camere tinello cucinino servizi [redacted] telefonare [redacted]
EDILCASE A vende eleganti appartamenti a 15 km da Torino in villa in fase di totale ristrutturazione. Il parco condominiale è dotato di pi[redacted] appartamenti godono [redacted] giardino privato. Per informazioni telefonare [redacted] personale [redacted] posto sabato e domenica.
EDILCASE B vende adiacenze [redacted] Marconi splendido appartamento in casa signorile d'epoca: 2 saloni 3 [redacted] cucina tripli servizi. Adatto anche uso ufficio. Tel. 548.154.
[redacted] D vende zona Mirafiori [redacted] ra tinello cucinino bagno L. [redacted] milioni Tel [redacted]
EDILCASE E vende via De Gasperi 28 alloggio libero di camere tinello cucinino bagno ripostiglio mq 56. L. 41 milioni. Tel. 548.154.
EDILCASE [redacted] vende libero via Nicola Fabrizi 55 miniappartamento [redacted] camera cucina bagno ripostiglio libero, L. 36 milioni. Telefonare 548.154.
[redacted] occasione piano [redacted] soggiorno 2 camere tinello cucinino biservizi box dilazioni [redacted] 968.5459
[redacted] Immobiliare Via [redacted] 31 (vicino ospedale S. Anna) [redacted] con ingresso Bagno ascensore [redacted] mento L. 18 milioni [redacted] appartamenti 1-2-3 [redacted] Tel [redacted]
[redacted] vende in via Garibaldi, 2 alloggi [redacted] vicini per complessivi 300 mq. L. 120 milioni. Tel. [redacted]
[redacted] vende in Borgata Vittoria [redacted] ufficio libero 4 camere [redacted] L. [redacted] milioni Tel 516.283 - 516.865.
[redacted] indipendente bifamiliare con negozio e magazzino ampio cortile ideale per deposito [redacted] o meccanico vendesi. Tel. 655.428.
LIBERA sulla collina torinese S. Mauro [redacted] villa trifamiliare composta [redacted] 2 alloggi più [redacted] 3 piani [redacted] per il [redacted] ampio cortile recintato panoramica. Tel. 655.428.
[redacted] corso Siracusa soggiorno 2 [redacted] servizi termo ascensore solo L. 77 milioni dilazioni. Tel. 447.4844
[redacted] monolocale servizi interni completamente arredato L. [redacted] Telefonare 655.428.
LIBERO via Catania 2 camere cucina servizi 2 balconi cantina 2° piano 65 mq L. 40 milioni. Grimaldi 557.0105.
LIBERO via Garibaldi panoramico 2 camere cucina servizi balcone 60 mq 5° piano L. [redacted] Grimaldi 557.0105.
LIBERO via Mercadante salone 3 camere cucina doppi servizi box 120 mq De Giovanni Immobiliare 491.550 493.366.
MANSARDA libera modernamente arredata angolo via Cigna vendesi vero affare 14 milioni 500 mila. Tel. [redacted]
[redacted] libero recente signorile soggiorno 2 camere [redacted] cucinino bagno volendo box auto. Tel. 536.982
MIRAFIORI [redacted] saloncino 2 [redacted] cucina 2 servizi ogni comfort 130 [redacted] L. [redacted] milioni dilazioni. Tel. 447 4844.
MONOCAMERA [redacted] corso Trapani [redacted] stabile decoroso arredata acqua luce gas L. 13 milioni dilazioni. Tel. 447.4844
[redacted] alloggio libero 2 camere tinello cucinino servizi privato vende. Tel. [redacted]
[redacted] Bengasi ingresso [redacted] tinello cucinino mq 45 termo bagno L. [redacted] milioni Spazio 80 vende. Tel. 513.916.
PINO Torinese in stessa palazzina recente vendiamo appartamenti liberi e occupati varie metrature. Tel 536 982
[redacted] libero [redacted] Pinerolo [redacted] 3 [redacted] cucina [redacted] box permuta. Tel. [redacted] Esim

POIRINO SVENDESI
libero in palazzina soggiorno [redacted] cucina servizi box orto. L. 75 milioni Tel. 958.1525 Esim.

PRECOLLINA via Montemagno appartamento signorile piano rialzato salone 3 camere cucina servizi vuoto L. 130 milioni volendo box. Aosta 886.887 887.774.
RIVOLI Cascine Vica recente camera tinello cucinino servizi permute. Tel 953 4307 Esim
STADIO libero 2 camere tinello cucinino [redacted] ingresso 80 mq balconi cantina L. 57 milioni. Grimaldi 5570105.
STADIO libero camera cucinotta bagno adatto ufficio pied-à-terre vendesi L. [redacted] milioni. Tel. 502.340.
T.A.I.T. [redacted] libero [redacted] zona S. Paolo 2 camere cucina ingresso bagno, 2 [redacted] a L. 47 milioni 400 mila.
T.A.I.T. 506.881 libero [redacted] (via Mazzini) 2 camere cucina bagno cantina a L. 28 milioni 500 mila dilazioni.
T.A.I.T. [redacted] libero adiacente corso Regina (via Aquila) 2 camere cucina servizi a L. 35 milioni dilazioni.
TK [redacted] ingresso 3 [redacted] cucina ripostiglio [redacted] cantina termo 70 mq stabile d'epoca piano 2° L. 48 milioni
TECNOCASA 545.662 S. Paolo libero piano 5° ingresso camera tinello cucinino bagno L. 47 milioni. Dilazioni.
TECNO[redacted] libero Crocetta ingresso 2 [redacted] cucina bagno cantina termo 70 mq L. 57 milioni dilazioni
[redacted] 545.662 S. Rita ingresso camera ampia cucina bagno termo cantina 47 mq piano 3° L. 28 milioni dilazioni.
USAV 747.729 vende libero piano alto zona S. Rita 2 camere cucina bagno dilazioni.
[redacted] 547.828 liberi/occupati stessa casa adiacenti corso Francia 2 [redacted] cucina termo bagno da L. 36 milioni.
[redacted] libero adiacente [redacted] Novara [redacted] Monza [redacted] cucina termo bagno L. 8 milioni contanti più mutuo.
UTIP 547.828 [redacted] adiacente piazza Adriano via [redacted] spazioso 2 camere cucina termo bagno L. 58 milioni rateali.
UTIP 547.828 libero borgo Vittoria via Chiesa [redacted] rinnovato [redacted] parti comuni [redacted] cucina servizio biingressi anche per ufficio.
[redacted] Brandizzo [redacted] presto ingresso 1 camera cucina servizi ripostiglio piano alto vende Ferrero 959[redacted]
[redacted] Buole libero piano alto 1 [redacted] mera cucina bagno cantina G. R. L'Immobiliare tel. 320.524 329.0421.
VILLA Colle Maddalena unifamiliare saloni 5 camere tinello cucina tripli servizi box giardino. Fimimer tel. 898.7121
VILLA in precollina a Castiglione privato vende Tel 898.066 - 980.7646

Sport Dalmasso
[redacted] Repubblica 1 bis (interno [redacted] 1° piano) - Tel. [redacted]
GRANDE VENDITA
PROMOZIONALE
ARTICOLI SPORTIVI E ABBIGLIAMENTO SPORTIVO - ATTREZZATURE ESTIVE ED INVERNALI DELLE MIGLIORI MARCHE
RIBASSI DAL 40% ALL'80%
Comunicazione effettuata [redacted] Legge 19-3-80 n. 80

20 Domande affitto

IMPIEGATO lui in proprio [redacted] con bimbo cercano 3 vani servizi zona centro Crocetta e limitrofe. Tel [redacted]
[redacted] in proprio [redacted] moglie e 2 figli [redacted] 2 camere tinello servizi in Rivoli e limitrofe Tel 883.809-442.
SOCIETÀ ricerca per propria selezionata clientela alloggi ammobiliati [redacted] transitorio 6-12 mesi. T[redacted]

21 Offerte affitto

A S. Rita saloncino camera [redacted] cucinino L. 185 mila presentarsi pomeriggio [redacted] Montezemolo 13 (Mobilificio).
ABBIAMO arredato bene L. 230 mila grazioso appartamento [redacted] transitorio 2° casa. «Somocasa» 533 434.
[redacted] arredata nuova b[redacted] affitta a referenziati. Rubiolo Immobili 751.826
AFFITTANSI alloggi ammobiliati [redacted] tinello servizi e 2 camere tinello [redacted] stessa casa. Telefonare 516.802.
AFFITTASI alloggi 2/3 vani [redacted] arredati e non [redacted] a non residenti e uffici. Tel. 585.234.
GRAZIOSO e riservato pied-à-terre arredato senza cucina affitto L. 180 mila [redacted] solo serietà. Tel. 480.215.
GRIMALDI 447.4844 [redacted] Rivoli 2 camere cucina servizi termo L. 280 mila mensili uso transitorio referenze
[redacted] centralissimo arredato [redacted] pied-à-terre in costruzione signorile affittasi. Studio Codoni 530.871
[redacted] Torinese in villa arredato signorile saloncino 2 vani cucina bagno terrazzo L. 550 mila. Tel. 548.630
[redacted] Guido [redacted] in uso moderni monolocali arredati completi ogni comfort e servizi. Tel. 309.6769.

36 Nautica

[redacted] mese [redacted] nautica [redacted] Gobbi [redacted] gommoni motori fuoribordo [redacted] chio al prezzo via Tunisi 50 tel. 396.178.

37 Campeggio e sport

[redacted] fine stagione abbigliamento e articoli estivi. Moroni Sport, corso Unione Sovietica 209, tel. 383.564

38 Animali e veterinaria

[redacted] schitzu yorkshire bassotti cocker [redacted] cani gatti pensione. Tel. 011 543.665

45 Ville, app., cascine per vacanze, acq.-vend.

A.A.A.A.A.A. [redacted] collina Astigiana villa [redacted] nuova [redacted] servizi [redacted] posizione panoramica indipendente su 3 lati 4 [redacted] tavernetta giardino garage con [redacted] riscaldamento mutuo rateazioni permute impresa vende sufficienti L. 60 milioni Telefonare 898.300.
A.A.A.A. [redacted] 839.8444 Mombello (At) rustico da rifare su 2 piani e interrato L. 13 milioni 500 mila
A.A.A.A. CASALEGNO 839.8444 La Loggia libero 2 camere tinello cucinino servizi cantina, L. 34 milioni.
A.A.A.A. CASALEGNO [redacted] Moncrivello casa in parte [redacted] su 2 piani terreno mq. 500 L. 42 milioni

A.L. [redacted]
Il Punto Immobiliare spa vende rustico indipendente [redacted] pagamento [redacted] tale senza [redacted] Tel. 658.235

A L. 8 milioni 500 mila Valle Varaita vendo rustico con terreno stupenda posizione e struttura. Tel. 0121 6200.
A 35 km da Torino, Canavese casetta abitabile subito completamente indipendente 2 camere cucina bagno riscaldamento telefono cantina garage giardino L. 48 milioni 500 mila. Tel. 011 482.222.
ACQUISTASI cascine e rustici [redacted] mila mq collinare massimo 40/50 km To. [redacted] 886.887 - 887.774.
ALASSIO a 2[redacted] mare eccezionale camera tinello cucinino ripostiglio [redacted] tutto [redacted] L. 86 milioni. Telefonare 531.780.
ANGROGNA vicinanze Torre Pellice [redacted] da Torino casetta finemente ristrutturata L. 27 [redacted] Guell.
CALABRIA villini fronte Jonio giardino, centro servizi, L. 17 [redacted] oltre L. 10 milioni mutuo [redacted] 011/761.561.
CANELLI libero nuovo ingresso salone tinello cucina [redacted] bagni [redacted] tavernetta cantina [redacted] riscaldamento individuale [redacted] L. [redacted] milioni 800 mila vendo Tel. 0141 56.875.
[redacted] rustico a [redacted] da Torino splendida valle '700 soleggiato ampio giardino L. 48 milioni da ristrutturare. Tel. 011 539.982.
CANDIANO in [redacted] ottimo [redacted] mento [redacted] da rifare 2 alloggi ampia cantina cortile L. [redacted] milioni. [redacted] intermediari tel 482 222
CASAMERCATO 8 650 38 05 vende rustici cascine, casette, ville, campagna montagna mare. Vasta scelta, mutui
CASTELNUOVO Belbo graziosa casetta indipendente 4 camere servizi solaio ampio, buona soleggiata, acqua e luce, L. 18 milioni 800 mila vendo. Tel. 0141/56.875.
CAVAGNOLO casetta ristrutturata 3 camere cucina servizi box auto giardino L. 75 milioni vende Cervino 749.2823
CERIALE 700 mt mare in costruzione vendo ville 4 vani più servizi tavernetta box cantina 3500 mq terreno prezzo affare. Tel 0182 979 229 - 90.832.
CINAGLIO casa comoda negozi parzialmente rifatta su 2 piani 2 camere salone cucina servizi balconi garage tavernetta porticato possibilità ampliamento giardino L. 49 milioni 900 mila vendo Tel. 0141/56.875
CUMIANA vendo villa d'epoca parco L. 125 milioni alloggio con giardino L. 67 milioni. Tel. 905.9206 905.9267.
IMMOBILIARE Aosta vende Valle d'Aosta Gran S. Bernardo trilocali box L. 64 milioni; Antey S. [redacted] bilocali [redacted] L. [redacted] milioni; Courmayeur [redacted] L. 185 milioni. Tel. 0165 436.21
[redacted] tel. 011 747.729 vende in Savona alloggi salone 2-3 camere cucina posto auto giardino mutuo e dilazioni
[redacted] Valle d'Aosta, Emarese vicinanze Saint-Vincent vendiamo bilocale con posto auto coperto. L. 36 milioni più mutuo. Telefonare 511.382 [redacted] 0165 43.741
[redacted] Valle [redacted] Morgex, [redacted] Saint-Didier, vista Monte Bianco vendiamo ingresso, soggiorno con angolo cottura, 2 camere, bagno, balconi, cantina e posto auto L. 105 [redacted] 511.382 [redacted] 0165 43.741
[redacted] Valle d'Aosta, Perouliaz a 7 [redacted] da Pila vendiamo villa con terreno circostante composta: garage, cantina, soggiorno con camino, cucinotta, 2 [redacted] doppi servizi, balcone. L. 186 milioni Telefonare 511.382 Aosta 0165 43 741
[redacted] Ferreesi vendonsi appartamenti e villette L. 2 milioni contanti mutuo e dilazioni. Tel. 541.828 - 543.554.
LOCANA [redacted] signorile [redacted] '75 ampio saloncino camera cucinotta bagno e [redacted] L. 64 milioni 500 mila. Tel. 506.881
PRAGELATO vendo alloggi mono-bilocali vere occ[redacted] mutuo dilazioni [redacted] mesi senza interessi [redacted] sabato domenica. Tel 0121 [redacted]
PRATOMORONE [redacted] ristrutturato di [redacted] cucinino bagno 2 camere cantina [redacted] portico cortile [redacted] mq di frutteto L. 37 milioni [redacted] mila vendo. Telefonare 0141 56.875.

[redacted]
nel Canavese vendesi libero subito rustico abitabile bella posizione pianeggiante. Per informazioni tel. 595.852.

RUSTICO vicino Castellamonte mq 80 su 2 piani e mansarda terreno 3.400 mq. ottimo stato. Usav vende 747.729.
[redacted] casetta ristrutturata indipendente presso piazza mercato 300 mt dal mare 3 vani bagno 2 terrazzi vendesi libera L. 48 [redacted]. Centralcellia, [redacted] 011 532.409.
[redacted] strada Solaro [redacted] elegante residence con parco servizi centralizzati [redacted] bilocali. Tel. 0184 83.405.
TECNOCASA [redacted] Ventimiglia in ultimi[redacted] ingresso [redacted] saloncino bagno termo autonomo L. 49 milioni mutuo
VALLE d'Aosta La Magdeleine Torgnon tipiche case vicinanze impianti vendiamo minialloggi pronta consegna e in costruzione L. [redacted] milioni Telefonare 0166 43.621 - 34.553.
VICINANZE Refrancore zona ridente [redacted] rustico finemente rifatto per 2 famiglie 2 appartamenti indipendenti entrambi di [redacted] ampia cucina abitabile 3 [redacted] 2 bagni ripostiglio locale [redacted] ecc. [redacted] mq [redacted] do per servizi [redacted] L. [redacted] milioni 500 mila vendo. Tel. 0141 56.875.

46 Ville, app., camere per vacanze, affitto

SARDEGNA affittasi miniappartamenti in villette riva mare zona Budoni 40 km da Olbia ogni conforto. Tel. 986.6700.
SIGNORILE alloggio con piscina campi tennis bocce parco 15 km da Asti affittasi. Tel. 011/301.701 - [redacted]

47 Alberghi, pensioni

ALASSIO Pensione [redacted] 50 mt [redacted] tel. 0182 40.581 spiaggia [redacted] ottima cucina. Luglio L. [redacted] 000

49 Informazioni

INFORMITALIA informazioni commerciali e private, indagini controlli infedeltà. Corso Vittorio Emanuele 107, tel. 511.084 - 539.662

[redacted] Varie

A.A.A.A.A.A. GIOIELLERIA compra oro argento monete [redacted] prezzi massimi. Corso Peschiera 181, tel. 334.832.
MAGA [redacted] amore lavoro fortuna [redacted] sofferenze successo vincite [redacted] gioco. Tel. 836.301, via Mongrando 43.

CONTROTABU'

(ovvero tutto ciò che dovete sapere per vivere in amicizia con il sesso)

di Franca Romé

1 Dopo un anno di separazione il marito torna dalla moglie e pretende. Ogni modo di amarsi è legittimo, purché sia accettato da entrambi i partner e nulla sia imposto prevaricando la volontà di uno dei due

2 Il nuovo terribile morbo che colpisce prevalentemente i gay ha scatenato negli Stati Uniti una sorta di isteria collettiva contro gli omosessuali

Franca Romé, studiosa di psicologia dei comportamenti e sessuologia, si occupa da anni della condizione femminile e dei problemi della coppia. Come giornalista è stata redattrice di «Duepiù», caporedattore di «Insieme», ha collaborato a «Amica», «Stare bene», «Vivere insieme» e altre. Ha scritto, fra l'altro, l'«Atlante Sessualità» (Mondadori) e «Per una ruga in più» (Rizzoli), sulla realtà sociale, psicologica, sessuale della donna dai al 60 anni.

1 - Tutto va bene se non c'è violenza

OGNUNO HA IL SUO MODO DI L'AMORE

Ho trent'anni e per sei donna in tutti i un lavoro, un marito innamorato, figlio. Poi lo to. Lui, uno lunghi viaggi ha sempre fatto per la sua professione, ha incontrato di cui si invaghito. Stava lontano più finché ci siamo separati per quasi Da poco tempo mi di ricominciare, ha che non può rinunciare al nostro alla nostra famiglia.

Ho accettato, presto ho capito qualcosa in cambiato, specie sesso sempre amati con passione, in modo naturale, lui pretende io lo con la tranguggi lo sperma lo faceva.

non ho paura di perderlo nuovo, non la Ho paura cosa genere antigienica, faccia male. Per favore, mi risponda, cosa fare? *Annamaria F.*, Torino

Non posso né voglio sottrarmi alle sue domande, cara lettrice: sono qui per discutere contro i tabù e i pregiudizi sul sesso... Uno tanti è che sperma sia sostanza «sporca». Non lo è: è semplicemente una secrezione dei testicoli, delle vescichette seminali, della prostata e delle ghiandole di Cowper, composta di varie sostanze fra cui alcuni minerali, nessuna è tossica.

La sua funzione primaria è quella di mantenere nel clima giusto gli spermatozoi e di permettere loro la necessaria mobilità per penetrare nell'utero della donna. Se ingerito, non fa nessun effetto (fisico), né positivo, né negativo.

Tuttavia la pratica che suo marito le chiede, detta «fellatio», (vale a dire ricerca del piacere attraverso la bocca del compagno/a), è fortemente censurata sia dal cattolicesimo sia dall'ebraismo. Oggi però moltissime coppie il piacere anche in questo modo. altre culture e civilizzazioni, al contrario che da noi, c'è sempre stata la convinzione che il liquido maschile facesse bene, apportando forze e vitalità...

Detto questo, importante da esaminare è il suo atteggiamento di fronte proposte di marito. Un atteggiamento rifiuto, ripulsa, che va rispettato e che lei stessa non cercar modificare.

Nella vostra situazione, per altro e frequente, mi sembra discutibile l'atteggiamento di suo marito. E' comprensibile che una lunga avuto un incontro sessuale un'altra donna. E' comprensibile anche che ne sia invaghito al limite, abbia lasciato moglie e figli per quella passione. Ma comprensibile è che, oggi, tornato a casa, riaccettato dalla propria donna anche sessualmente, lui le chieda di diventare una sorta «sostituta» dell'altra.

Succede spesso a uomini (e anche donne) che uno dei due della coppia, quando ha fatto esperienze extraconiugali, di portare all'interno matrimonio il genere sessualità che sperimentato con l'altra/o, ma di il giochetto funziona.

Infatti in tutto ciò che riguarda niente proibito, niente è male e bene in assoluto, niente è lecito o illecito, sporco pulito: quello che conta è che esperienze siano il frutto un desiderio reciproco, esigenze profonde di entrambi. Altrimenti diventano violenze quello o quella che pronto/a sperimentare tali varianti dell'atto sessuale. E' il vostro ha propriamente paura che il liquido seminale possa nuocere alla sua salute, questo è l'alibi razionale, rifiuta la pratica che suo marito le chiede, la sente a sé.

chiede un consiglio fare o fare? chiaro Naturalmente non vuole che vostra relazione, già un poco incrinata, perda completamente ogni spontaneità. Ha paura perderlo se parla chiaro? Ha paura che lui torni dall'altra a cercare emozionanti piaceri?

non credo, comunque le conviene correre il rischio. Anche per un'altra ragione: difficilmente lei, dopo tanti anni amore appassionato, come dice «naturale», potrebbe trasformarsi in donna diversa,

portata a vivere il suo piacere sessuale e l'erotismo attraverso pratiche e tecniche più complesse.

Rischierebbe imparare soltanto «tecniche» le quali, proprio in quanto tali, non darebbero nessun piacere particolare suo marito che, a lungo andare, capirebbe il sforzo, suo disgusto, più o nascosto rifiuto. E allora, vuole rischiare tutto questo?

Ancora una considerazione: mio parere suo marito, quando le ha chiesto di tornare a lei, era sincero, ma intendeva a lei così come l'ha sempre conosciuta, come l'ha lasciata, una donna innamorata, appassionata, troppo ricercata punto vi- sessuale.

Pertanto stessa, non cerchi cambiare, né tantomeno imitare l'altra. Sarebbe perdente. Anche perché potrebbe succedere che al suo uomo non piacesse diventasse l'altra: dopo tutto l'ha lasciata...

del fatto che, tanti anni ha funzionato il suo bell'amore spontaneo e semplice, andava bene anche a lui. sempre tempo di decidere altrimenti. Mi piacerebbe che pensa delle riflessioni: è argomento assai complesso che riguarda tanta gente e merita essere discusso a fondo.

2 - Peggio l'AIDS o la campagna antiomosessuale?

CACCIA ALLE STREGHE?

Sono un giovane circa trent'anni, ho problemi con il sesso. Ho to l'amore con con donne mi erano indifferenti, con donne che pagavo anche con maschi, sempre ho avuto l'impressione ricevere po' di

Da quando sono ragazzo, ho mai sentito colpevole o vergognoso dimostrare simpatia il corpo.

carissimo amico, omosessuale, mi ha detto, sconvolto, che nel suo giro tutti parlano una terribile che aggiunto molti guardano con diffidenza. Di tratta? prego, parli, può a mi, al mio amico e a tanta gente.

Daniele C., Torino

Ho riportato quasi per intero suo scritto, lettore, perché rende bene l'immagine di un giovane uomo aperto, privo pregiudizi che vive (e faccia vivere) la sessualità con gioia e libertà. Ma capisco altrettanto il senso di emarginazione, paura, di sospetto da cui il amico omosessuale dice di circondato da un po' di tempo. Questo è niente in confronto di ciò che sta accadendo negli Stati Uniti...

Qual è dunque questa sorta di peste che terrorizza tanto? Di cosa si tratta? Un paio d'anni fa, segnalata per prima volta una malattia, dalla perdita delle difese immunitarie negli organismi di quelli che erano colpiti, che può portare alla morte. Fu chiamata Aids («Acquired Immune Deficiency Syndrome», traducibile, più o meno, «Sindrome deficienza immunitaria acquisita»): malattia presenta caratteristiche per cui si rivela contagiosa e il suo diffondersi sta diventando sempre più inquietante.

All'inizio sembrò colpire in prevalenza gli omosessuali (il 72 per cento), poi si constatarono fra i tossicodipendenti (il 17 cento), fra gli haitiani (il per cento) e fra gli emofiliaci (l'1 cento). Secondo i medici americani, che per primi occuparono, in quanto proprio negli Stati Uniti si scatenò questo morbo, sia l'origine della malattia sia le ragioni contagio restano alquanto misteriose. Ma parecchi ormai d'accordo dire che il contagio avvenga attraverso sangue e lo sperma. All'inizio malattia riscontrata soltanto a San Francisco e a New York, poi si scoprirono cinquantina di casi in Francia e in Germania e recentemente un paio in Italia.

Lasciando da parte gli haitiani che, condo molti, sarebbero accusati per motivi politici (vale a dire per poter essere cacciati dagli dove affluiscono sempre più numerosi), anche i drogati e gli emofiliaci sembrano assai perseguitati degli omosessuali. Contro di loro si è battaglia, una sorta di caccia streghe: morti per queste vengono abbandonati per giorni nelle mortuarie certi ospedali, poliziotti con maschere antigas e speciali guanti gomma sostituiscono gli impresari pompe funebri che non vogliono saperne di toccare i morti di Aids. Intere famiglie abbiano cacciato di casa parenti omosessuali ati, padroni di risulta abbiano sfrattato inquilini sospetti e via dicendo.

Texas, l'associazione cattolica proposto la chiusura tutti i locali, i bar, le frequentate da omosessuali. L'organizzazione della maggioranza silenziosa americana (la Moral Majority) ha chiesto che gli omosessuali possano più donare sangue. La campagna giornalistica contro i «gay» è durissima.

parte delle associazioni omosessuali ovviamente la reazione immediata, specie a York. Si sono raccolti fondi, stato pubblicato bollettino medico, una linea telefonica è istituita per dare informazioni, consigli igienici, indirizzi cui rivolgersi per farsi analizzare ai primi sintomi malessere.

Ciò che più colpisce in questo quadro, che ho tracciato a brevi linee, il tentativo di repressione che sembra nascondersi dietro tanto moralismo. C'è chi parla infatti della natura che «*violentata, si ribella e punisce*», non solo, ma un professore della Tulane University Orleans, James Carter, ha chiesto a neolaureando: «*Pensi che Dio stia cercando di punire gli omosessuali? Se così fosse, sbaglierebbe, perché l'Aids non basta ancora...*».

E intanto paura si insinua fra gli stessi omosessuali, quelli che visto, dopo il '68, il riconoscimento loro costumi sessuali una manifestazione di libertà. Ed è proprio questa libertà che sembra stia limitando: persino certi collettivi medici omosessuali (sempre negli Stati Uniti) consigliano, come unica difesa preventiva dall'Aids, la monogamia. Vale a avere rapporti sessuali sempre compagno, in una vita erotica sicura e non soggetta rischi della promiscuità e degli incontri

Difficile dare giudizi un fenomeno questo tipo: vero che il corpo va rispettato, che l'igiene la prevenzione sono un fondamento per buona vita sessuale, etero omo, vero che malattia così strana paura. fa ancora più paura sospetto che la ingigantendo per imbrigliare il coraggio chi di vivere a modo suo proprie tensioni erotiche? E' un dubbio lecito. Se vuole mi riscriva, è un argomento che vale la pena riprendere, anche angolazioni.

1- La prima lettera di una donna di trent'anni che dopo un anno di separazione è tornata col marito

- Ora lui pretende di fare l'amore in modi cui lei non è abituata e che giudica non naturali

2- Un ragazzo di 30 anni abituato ad rapporti etero ed omosessuali scrive per sapere di più sulla Sindrome di Deficienza Immunitaria Acquisita

- La caccia alle streghe: malati allontanati di casa, morti abbandonati nelle camere mortuarie, inquilini gay perché «sospetti untori»
- Nel Texas l'associazione cattolica ha proposto la chiusura di tutti i locali frequentati da omosessuali

Scrivere a:
Stampa Sera, rubrica «i vostri problemi» - via Marenco 32 - Torino

CENTRO SPORTIVO «DELLE MADDALENE»
CAMPI DA TENNIS

IL CENTRO SPORTIVO «DELLE MADDALENE»
Via Delle Maddalene 11 - Avigliana - Tel. 938.117

INVITA
tutti gli amici tennisti al consueto
APPUNTAMENTO DI SETTEMBRE
con i tornei di categoria N.C
Ringrazia inoltre tutti i partecipanti ai tornei passati
A tutti un arrivederci ad Avigliana

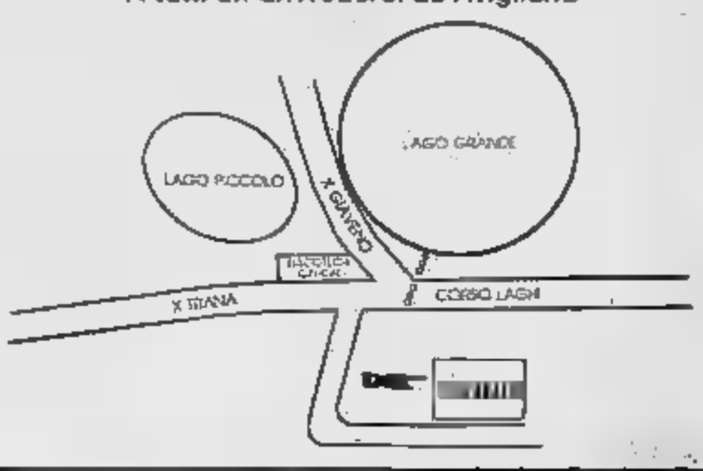

TRATTORIA da GINO
Cucina casalinga emiliana
Parcheggio - Giochi bocce
PIZZA CON FORNO A LEGNA
AVIGLIANA
Corso Laghi, 265 - Tel. (011) 938.810

MANNUS CLUB
CENTRO IPPICO VILLARDORA
Maneggio coperto
Scuola di equitazione
Campi da tennis

Via Sant'Ambrogio - VILLARDORA
Per informazioni: **011 - 935.9866**

Caffè Commercio
Birreria per eccellenza
Loburg alla spina
PASTICCERIA PRODUZIONE PROPRIA
Cremeria in Giaveno
Ampio dehors terrazza
Produzione propria
«Punto d'incontro caffè Lavazza»

Un'idea per chi trascorre le vacanze in città

Il «windsurf» rilancia il turismo estivo sui laghi di Avigliana

Dopo anni e anni in cui i laghi di Avigliana sono stati portati come esempio dei pericoli dell'inquinamento, la vita sta tornando sui due specchi d'acqua. Non che il problema degli scarichi civili e industriali sia stato del tutto risolto, tuttavia una nuova stagione è cominciata grazie al neonato sport del windsurf. Bastano le cifre a darne la misura: l'anno scorso allo «Chalet del lago» c'erano 37 iscritti, quest'estate sono quasi 150. Più numerosi coloro che decidono di farsi un giro occasionalmente ed affittano per un'ora una vela.

Per gli sportivi di Avigliana e per i moltissimi torinesi che si recano sul lago grande la domenica (per magari ritornarvi durante la ferie) è la soluzione e l'idea che può cambiare il volto a un'estate trascorsa in città.

Gli appassionati giungono in genere nel pomeriggio, «armano» la vela e partono per le evoluzioni al fresco della brezza che spira costante sullo specchio d'acqua.

A LEZIONE DI WINDSURF SULLO SPECCHIO D'ACQUA DEL LAGO DI AVIGLIANA

C'è anche naturalmente una scuola di windsurf, che costa centomila lire compresa la quota annuale d'iscrizione al club (40 mila). Gli allievi della scuola hanno diritto a un corso di dieci ore diviso in due lezioni teoriche e in otto ore di pratica con istruttore.

I vantaggi di imparare ad andare sul windsurf su un lago sono ben noti a chi abbia veleggiato sia sull'acqua salata sia sull'acqua dolce: sui laghi onde molto più alte e venti provenienti da direzioni sempre variabili per cui il compito dei principianti, impegnati nello sforzo in equilibrio, è alquanto difficile; al contrario chi ha la fortuna di cominciare su uno specchio d'acqua piatto come quello di un lago trova facilità di apprendere i «comandamenti» fondamentali poiché anche il vento quasi sempre spira costante e nella stessa direzione.

L'ideale quindi è imparare ad Avigliana e poi partire per le vacanze sul mare, dove per la verità alle prime uscite si dovrà un po' faticare, con alle spalle un minimo di esperienza.

Tutti i pomeriggi sui tardi ormai il lago di Avigliana è solcato dai multicolori della scuola di windsurf i cui appassionati si divertono a «pugliare» oppure a «strambare». Da Avigliana sono usciti anche atleti che si sono affermati nelle regate in laghi.

Per coloro che vanno in gita sul lago durante il sabato e la domenica, oppure naturalmente in un qualunque altro giorno delle ormai prossime ferie, esiste la possibilità di affittare un windsurf a seimila lire ogni ora.

Basta avere un costume da bagno e poi chiunque può in tutta sicurezza partire verso il centro del lago

- La scuola sul «Lago Grande» ha registrato quest'anno il boom delle iscrizioni
- Impartite da un istruttore dieci ore di lezioni, due teoriche le altre pratiche, prima di essere lasciati liberi di veleggiare verso il centro dello specchio d'acqua
- Per tutti la possibilità di affittare un windsurf per una o più ore come accade per le barche sul Po a Torino

STUDIO PB|GC
IDEA D'AGOSTO
SOLO PER IL MESE DI AGOSTO
IN OFFERTA A PREZZI SPECIALISSIMI
ABBONAMENTI DI FREQUENZA
QUINDICINALI E MENSILI.
È UNA FANTASTICA PROMOZIONE
PER FAR CONOSCERE IL PIÙ GRANDE
CLUB PRIVATO DEL PIEMONTE.
TI ACCOGLIERANNO UNA PISCINA OLIMPIONICA,
LE SAUNE, IL SOLARIUM E TUTTE
LE POSSIBILI ATTREZZATURE SPORTIVE.
NEL VERDE DELLA VALLE DI SUSA.
VALMESSA
SWIMMING CLUB
VILLARDORA (TO) VIA C. COLETTO 1
TEL. 011/9.359.245

Ristorante
«Musinè» da GIO'
RICEVIMENTI
NOZZE
COMUNIONI
BATTESIMI
Specialità
PAELLA VALENCIANA
RANE
Via MUSINE' 29
MILANERE
di ALMESE (To)
Per informazioni e prenotazioni:
Tel. 9359053
TUTTO AGOSTO

Raccogliere porcini è lo «sport nazionale»

Quasi metà degli abitanti della Val Sangone compera la tessera per i funghi

- Il prezzo è di 3 mila lire per lo stagionale riservato ai residenti e di 15 mila per i turisti
- Un chilo di porcini costa però sulle 30 mila lire per cui vale decisamente la pena di non rischiare la megamulta di 400 mila lire
- L'anno scorso in tutta la valle sono state acquistate quasi 14 mila tessere

A partire da quest'anno la raccolta dei funghi, con la legge regionale 32 per la conservazione del patrimonio regionale, è regolamentata dalle Comunità Montane secondo le esigenze economiche ed ambientali locali.

Nella Val Sangone però già da quattro anni i cercatori debbono essere muniti di tesserino e una ragione c'è: raccogliere funghi a Giaveno e nei Comuni vicini è «sport nazionale». Per comprendere quanto sia estesa presso tutte le fasce della popolazione — Giaveno ha circa 12 mila residenti — basti pensare che l'anno scorso hanno acquistato il tesserino nella cittadina più di 5500 abitanti. Significa che, esclusi i bambini e le persone molto anziane, quasi tutti sono abituati, durante la «buletà» (ovvero le «gettate» favorite da qualche pioggia), a partirsene per andare nei boschi con il proposito di scovare saporiti porcini.

Negli uffici della Comunità Val Sangone non si sa ancora esattamente quanti tesserini sono stati venduti quest'anno.

Dice il dottor Grosso: *«Bisogna tener conto, per Giaveno e gli altri paesi della valle, che molte persone comprano il tesserino a settembre, quando ci sono le "buletà" maggiori. Noi abbiamo deciso di porre in vendita solamente tesserini stagionali al prezzo di 3000 lire per la popolazione locale e di 15 mila lire per i non residenti. Le cifre dell'82 dicono che in tutto sono state acquistate 13 mila 955 tessere di cui [illegible] turisti e villeggianti. Quest'anno ne venderemo senza dubbio di più. L'anno scorso non sono state fatte le "mega-multe" previste dalla legge, però temiamo molto che, specialmente a settembre, qualcuno prima o poi debba pagare le 400 mila lire stabilite come ammenda».*

La legge regionale è drastica per chi è sorpreso dalla guardia Comunità montane (oppure dai vigili del Comune e dalle guardie ecologiche) con più di 15 porcini al giorno consentiti (per altre specie meno pregiate ammettono 20 esemplari).

La multa prevista va un minimo di [illegible] mila a un massimo di [illegible] milioni. Inoltre, per una serie di «integrazioni», all'atto pratico [illegible] che il «furbo» bloccato con più di 15 porcini deve versare *«il doppio della pena minima e un terzo della pena massima»*. A conti fatti significa 400 mila oppure 666 mila lire.

La «voglia» di funghi aumenta di anno in anno infatti a Giaveno si sta estendendo sempre più il celeberrimo mercatino serale dei funghi, che in teoria non è nemmeno ammesso. Lo scorso mese, quando c'è stata la prima «gettata» dell'anno, i prezzi sono variati dalle 30 mila lire al chilo, per degli esemplari normali e discreti, alle 40 mila per i funghi più belli.

Va tenuto presente, soprattutto da parte dei turisti che più facilmente possono dimenticarsene, che in Val Sangone, oltre a tutte le altre regole, non è consentito andar per funghi il lunedì. Guai a scordarsene.

COMUNICATO STRAORDINARIO
dal gruppo fabbricanti mobili
Prosegue la grande iniziativa
MOBILI A METÀ PREZZO
migliaia di camere, soggiorni, salotti
cucine, camerette, armadi ecc...
vengono venduti con
SCONTI sino al 50%
a conferma della serietà dell'iniziativa
i prezzi scontati sono tutti
chiaramente esposti
inoltre rateazioni sino a 36 mesi
senza anticipo
consegne ovunque in Italia
e all'estero
i centri vendita sono:
mobilopoli
LA CITTÀ DEL MOBILE
MAPPANO (TO) S.S. TORINO - LIVORNO
SUPERMEC
DEL MOBILE
TORINO C.so Polonia 159 - Via Lanzo 9
RIVOLI Str. Avigliana KM 17 (POSTA)
TROFARELLO Str. Torino 244
CASA DEL MOBILE
BORGARO TORINESE Str. Lanzo 48
Per informazioni telefonare al 4701500

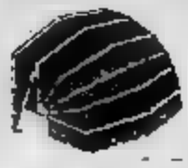

UGHETTO FRANCO
TENDE DA SOLE - MANTOVANE - DIVISETTE - COPRITERMO
LAMELLE PARAFREDDO INOX
ARTICOLI DA REGALO - [illegible]
GIAVENO - Via Coazze, [illegible] - TELEFONO (011) 9 37 63 52

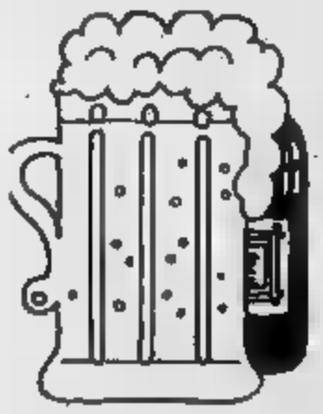

ALBA 82
di ALLASIA FRANCO & C. s.n.c.
Distribuzione delle migliori birre europee
Installazione ed assistenza impianti alla spina per birra e vino della massima efficienza
Distributore [illegible]
Torino e cintura
birre originali inglesi
Distributore di [illegible] Birre
TUBORG BEER
STELLA ARTOIS BELGIO
Leffe BELGIO
BELGIO
INGHILTERRA
SCOZIA
Nastro Azzurro
ALLSOPP'S EXPORT LAGER
IND COOPE
JOHN BULL BITTER ALE
NOVITA'
Concessionario esclusivo Torino e provincia
D.O.C. WINE SYSTEM
VINO ALLA SPINA
AVIGLIANA - Via Dei Testa 22 - Tel. 938256

oroscopo di domani

di AstrOlga

(21 marzo - 20 aprile)
Avete chiuso il bilancio della settimana in attivo, perché stati sfruttare a vostro vantaggio un errore altrui. I preparativi per un eventuale spostamento renderanno agitati, ma il weekend è al viaggi. Approfittatene.

TORO (21 aprile - 21 maggio)
La precisione, la coerenza e il senso responsabilità vi eviteranno errori. Ma i rapporti gli non favoriti e gli spostamenti, durante i quali incontrerete piccola in compenso, gioie per il cuore.

GEMELLI (22 maggio - 21 giugno)
Affronterete ogni situazione con prea di spirito, rimediando ad eventuali errori passato. Avrete ottime intuizioni, è consigliabile vagliare con il ragionamento prima buttarsi in una nuova impresa. Litì con il partner che non condivide i programmi.

CANCRO (22 giugno - 22 luglio)
Sarete tormentati da invidie, gelosie egoismi e accanirete modo polemico posizioni errate, stimatine di nell'impostazione dei ragionamenti. non evitarete le idee preconcette, perderete occasione.

LEONE (23 luglio - 22 agosto)
La fantasia, unita a senso critico, vi permetterà di mettere in atto programma, dal quale molte soddisfazioni sociali. Favoriti gli spostamenti e i rapporti con gli altri: un viaggio in compagnia sarebbe .

(23 agosto - 22 sett.)
Vi sentirete perfettamente soddisfatti punto di vista sentimentale e un programma attuato con l'oggetto vostri desideri si rivelerà perfetto. Ma non lasciatevi sedurre dai sogni e vivete la esperienza dimenticate la realtà.

(23 sett. - 22 ott.)
Sarete ancora tesi e nervosi non avrete nessun to di attuare programma progettato tempo. l'agitazione si trasformi in per i piccoli inconvee accettate le circostanze calma ed equilibrio.

(23 ott. - 22 nov.)
Qualche piccolo ostacolo si frapporrà tra voi e i vostri programmi. Riuscirete ad eliminare gli inconvenienti con le consuete prontezza di spirito e saldezza di nervi, suscitando l'ammirazione del partner e mettendo a tacere le malelingue.

SAGITTARIO (23 nov. - 21 dic.)
Dimostrerete un senso critico inconsueto e correggerete gli errori che avevate fatto mettere a punto un programma. Le vostre imprese saranno coronate da successo, soprattutto se concernono viaggi e spostamenti. preoccupatevi se il partner brontolerà un po'.

(22 dic. - 20 genn.)
La giornata sembra negativa, in primo luogo per l'accentuato nervosismo che la caratterizza. Sarà dunque meglio trascorrere le ore in compagnia del proprio partner, evitando eventuali spostamenti o, peggio viaggi.

(21 genn. - 18 febbr.)
La distrazione è ancora in primo piano. Se per caso dovete partire per le vacanze, controllate di messo in valigia il necessario e non dimenticate il bagaglio all'arrivo. invece rimanete state attenti a non perdere oggetti cari.

(19 febbraio - 20 marzo)
Sembra un distacco, almeno temporaneo, persona che amate. Non rattristatevi, perché la lontananza sarà molto e le incomprensioni e i rancori degli ultimi tempi. La giornata potrebbe essere fortunatissima in molti campi.

ROKY

NILUS

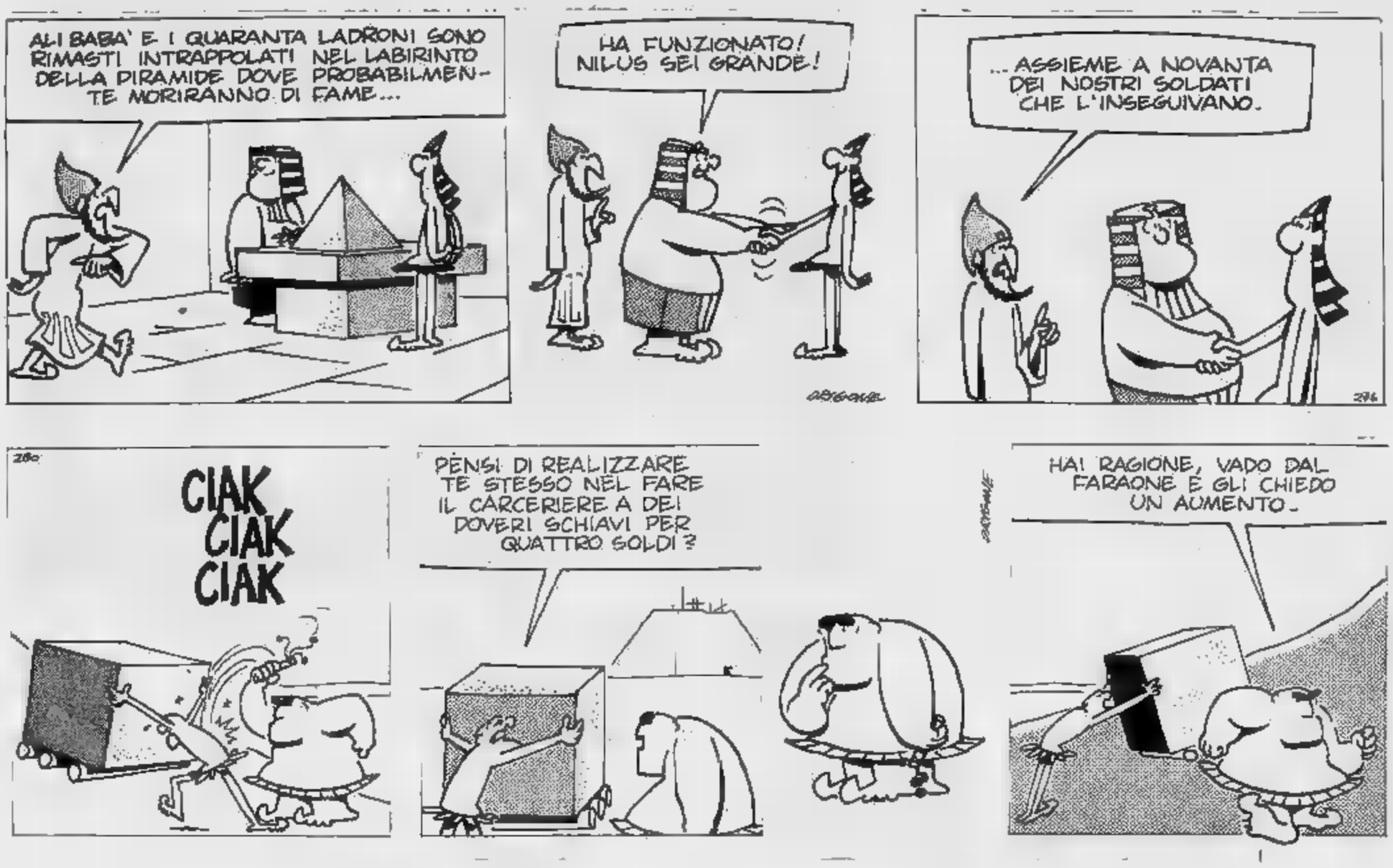

Lettere dei lettori

Quell'incrocio di via Caboto

Sono persona anziana e, mio malgrado, debbo ogni giorno attraversare al semaforo che regola l'incrocio fra corso Galileo Ferraris e via Caboto. Inutili i miei tentativi per l'attraversamento correre il rischio essere investita da qualche automobilista sconsiderato quale, a dispetto di ogni buona norma, attraversa l'incrocio senza rispettare il segnale «rosso».

Non solo, ma molti di questi indisciplinati utenti della svoltano a sinistra pur essendo tale proibita.

Non sarebbe bene, specie nelle ore punta, lo stazionamento vigile vicinanza questo maledetto incrocio?

Probabilmente l'organico vigili è modesto, in particolare in questo periodo, che un cittadino (ripeto, anziano ma) correre rischio lasciarci la pelle, è altra cosa.

p. s.

Una «ferma e indignata» protesta

Egregio direttore,
mi consenta esprila mia ferma indignata protesta per finta ingenuinità e la disgusto- ipocrisia di quanti hanno ieri organizzato in piazza Cln un «meeting» per la «libertà Cile».

Tutti costoro, evidentemente una forma acuta strabismo politico, fingono non sapere che appartengono un continente (l'Europa) il cui territorio è, in gran parte, retto da regimi do- non una delle elemenlibertà civili e politiche calpestate in Cile sono rispettate: Cecoslovacchia, Polonia, Albania, Romania, RDT, Bulgaria, eccetera; senza naturalmente parlare dell'Urss, cospetto della quale anche il Cile di Pinochet rischia grottescamente di apparire una «culla» di «democrazia» e di «libertà».

Nel ringraziarla della cortese attenzione, distintamente la ossequio.

Francesco Marino

Bestie parlanti

In Russia, giorni addietro,
elefante
s'è messo all'improvviso a
botonchiare,
con insistenza quasi petulante,
parole un linguaggio elementare
ma di compiuto. Un giornalista
voleva fargli — cribbio! — un'intervista.

Da noi, cose del genere non sono
mai capitate. Invece molto spesso
arrecano sorpresa, per il dono
della parola, gli asini. successo
che ottengono non suscilamori:
diventano, soltanto, professori.

Fatti e misfatti

Senza zucchero... grazie!

Dunque si è aperta la caccia ai «rimasti in città», specie di selvaggina tutt'altro che rara che il caldo rende ottusa, pigra e priva di riflessi offensivi. Essa è solita mangiare due volte al dì. I capi più comuni, a mezzogiorno, vengono lasciati a predatori semplici come le «gastronomie» facenti funzioni di tavola calda, i «frutta-verdura» che inalberano prosciutto e melone; radi «snack-bar» e «self-service» che si accomunano in esche collaudate con i «piatti freddi» che sarebbero poi gli arrosti cucinati il lunedì e tenuti in frigo fino a esaurimento. La caccia invece, per i capi di selvaggina tronfi e irriducibili, scattano ben altre trappole che, nel capoluogo come savana piemontese, devono innanzi tutto mascherarsi con il «fresco»: naturale detto anche «della collina», oppure «refrigerato» o «condizionato» tipico della città.

Il «rimasto in città» ha bisogno di cibo dominanti su quelle di tintoria, divertimento, indebolimento degli affetti. In questo settore è più vulnerabile e i cacciatori hanno spesso buon gioco nel fargli credere che una buona cena, oltre a saziare, supplisce anche al resto. buona assume qui il significato di «un insieme di esche» che, chissà perché, hanno in comune cumuli di insalate di riso con cetrioli e wurstel, peperoni arrostiti e poi decorati in varianti che defluiscono sempre in una salsina di aglio e acciughe più olio detta impropriamente «bagna caôda», pastasciutta e risotto coi funghi, fritto misto e/o piatto di arrosti freddi, macedonia e semifreddo casa, vini e acqua gassata o naturale a parte.

Abbiamo qui un catalogo di esche classiche, perché così facendo saremo in grado di stabilire il grado di abbrutimento in cui questa selvaggina, composta dalla maggior parte di noi, quando viene la calura. Nelle oasi di fresco più note (che potremmo anche citare senza tema di ritorsioni, che facciamo per non incoraggiare la vena inarrestabilmente masochistica delle vittime) nessuno dei cibi citati corrisponde alla più elementare messa in opera che sarebbe necessaria in inverno, quando c'è concorrenza.

L'insalata di riso è tutti sappiamo, uno strano miscuglio dove spesso finiscono gli avanzi dell'insalata di mare (da cui si sono estratte le vongole che hanno tendenza a impoltigliarsi prima del tempo), i formaggi il minor indice di gradimento della settimana (si tagliano perlopiù cubetti), sottaceti e sottoli freschi di barattolo, erbe, spezie e aromi, tra cui fanno purtroppo capolino anche affettati misti (messi a bagno nell'olio la sera prima, perdono la loro tendenza a rinsecchirsi) e quelle cipolline al forno che chissà perché negli ultimi tempi gradito. Possono risultare due sapori: quello segatura o un altro più esaltante da salsa acetosa non bene identificata che hanno in comune il risultato che sarebbe il bruciore di stomaco notturno.

I peperoni arrostiti, che nella versione invernale spessi, succosi, polposi e accartocciati modo che, una privati della buccia bruciacchiata, possano rendersi garanti di un ripieno degno della «Confraternita de la Bagna Cauda e del Cardo di Nizza de la Paglia» (di cui noi siamo modesti «maestro mestolante», detto per garantire la competenza), come d'estate gli stessi peperoni si immiseriscano in forme piatte e sottili come ostie, diventino nerastri e tristi, sembrino come affogati in un olio, anch'esso macchiato di nafta, dove galleggiano fettine d'aglio e acciuga che gridano vendetta verso i padri del Monferrato.

Il risotto i funghi andrebbe con i funghi che gli forniscono sapore, colore, profumo; d'estate spesso è bianchissimo, asciutto e poi a dire puntinato (sarebbero i funghi) e non profuma neppure di burro; talvolta è lattiginoso, reca tracce più intuibili di funghi ma pur sempre fatto che dipende dal carisma del cameriere, perché in realtà di formaggio parmigiano che giammai dovrebbe averci che fare; nel migliore dei casi, è grigiastro e paludoso, si vedono i funghi che sono come meduse anche sotto il palato: tocco realistico, tra i denti resta sempre po' di terriccio.

Il fritto misto e/o il piatto freddo degli arrosti li risparmiamo, perché gli esempi diventano lugubri e disgustosi e coprirebbero l'intero spazio a disposizione. Sul fritto bisognerebbe incominciare dall'olio in cui viene cucinato, ormai buono per il riscaldamento, e invece riciclato ogni giorno perché così è capace di ispessire funghi fradici e renderli presentabili nell'angolo del piatto. che tanto quello che succede in bocca e nello stomaco della vittima, non ha importanza. Sugli arrosti, l'ironia è facile e certo gli indiani confezionatori di mocassini, troverebbero ampio materiale non solo per i loro discorsi sotto la tenda, d'inverno.

Dolce della casa: ne parla dopo.

La macedonia: sfranta, viscida, misteriosa il contenuto degli alambicchi del barone Frankenstein, sarà alla base del prossimo film di Dario Argento e ne sentirete parlare in sede più adatta.

Queste dunque le esche più comuni per quella selvaggina composta da «rimasti in città» che e oasi di fresco. Ma ce ne di più raffinate, generate dal proliferare dei ristoranti a conduzione famigliare. Non si sa perché, molti di noi sembrano considerare garanzia di qualità il fatto che un marito e una moglie (non necessariamente dell'altra) con l'aiuto di uno sguattero e due serventi, mettano su un ristorante. Se a questo fatto poi, si aggiunge un tocco di esotico, imparato in un qualche paese esotico dove i due hanno esoticamente soggiornato, occupandosi esoticamente di tutt'altre cose esotiche che non è cucina locale (per noi esotica), l'esca è irresistibile.

L'incubo con gli ingredienti già citati, si arricchisce qui di melanzane poco cotte perché tagliate troppo spesse (ma il basilico è nostrano), di «penne alla Nicaragua» (nome preso a prestito per non rovinare definitivamente i due che da altro Paese hanno disimparato a cucinare) degne pasticcio che succedendo laggiù; un risotto con funghi nostrano felicemente definito da un commensale «da clinica durante uno sciopero personale di cucina»; un trionfale «pollo alla gauchos» che è risultato essere una ricca scelta di bocconcini grossi come noci di carne all'origine bianca ma ora accuratamente carbonizzata e irta di ossicini pungenti intorno allo spicchio d'aglio color antracite.

Il «nostro speciale semifreddo», era un pane bianco neppure di strutto spruzzato di polvere di caffè. Il vino bianco era servito in un secchiello pieno d'acqua che mancava del più elementare dei refrigeratori, il cubetto di ghiaccio. Né hanno potuto consolarci con la bevanda nazionale «quel toro paese», perché avevano finito l'elemento base (un'acquavite di infimo ordine) e hanno contrabbandato un amaro qualunque al posto del fernet (citato per dell'inconfondibile asprezza) nella speranza che non ce accorgessimo, mentre bastava dire: «L'abbiamo finito, gradiscono qualche altra cosa?».

Ecco la conferma finale, beffarda, ingiuriosa, realistica che «i rimasti in città» sono una specie di selvaggina che il caldo rende ottusa, pigra, priva di riflessi offensivi e si può quindi prendere anche in giro. E' così da decenni, eppure più di trent'anni fa gli uomini rimasti soli in città (selvaggina prelibata ambita dai cacciatori) erano più smaliziati. Erano tempi in cui sui giornali apparivano ancora annunci come «Cameriera bella presenza, offresi», che anche il titolo del film presentato Rete Uno

C'è Aldo Fabrizi già lordo a cui si presenta Elsa Merlini rispondendo all'annuncio ma con tre giorni di anticipo. «Mia moglie è gelosa — dice Fabrizi —. Torni». Lei gli dice che non sa dove andare, lui è perplesso e l'interroga sulla pastasciutta all'amatriciana: «Ci vuole il guanciale invece della pancetta, perché il guanciale sta qua e pancetta sta qua e non sono mica la stessa cosa...». E ci vuole l'aglio o cipolla nel soffritto? Certo, la cipolla. «E cosa mi dice del pepe: mette prima o dopo?». E quando lei risponde che non ci vuole pepe, ma il peperoncino, Fabrizi esulta e l'assume

L'uomo solo in città di oggi, ha forse perso il suo istinto di difesa, è bene che lo tiri di museo fuori. Non bisogna più accettare, sorridere, dire: «Tutto bene, grazie» quando si è mangiato da cani. E lodare il fritto maleodorante, dire che il vino bianco tiepido è giusto, e lasciare anche la mancia quando si è invece tristi e disgustati. Quale sorta di timidezza, ci impedisce di dire «no»? L'educazione non c'entra. Ricordatevi che se potessimo fare il gioco della verità molti dei nostri cacciatori e, porgendo loro il loro menu, a fine domandassimo «Voi, a questo punto, che cosa prendereste?», la risposta unanime sarebbe: «Una lavanda gastrica!».

Donaggio

L'ANGOLO DELLE MONETE

di Renzo [illegible]

La Crociera — Vi sono avvenimenti che per vari motivi, ma soprattutto per non infittire il programma serie previste in coniazione, possono essere celebrati con monete. Avviene allora che si sopperisce con medaglie alla commemorazione. E' il del 50° anniversario della Crociera Atlantica che si è fatto il possibile per far passare in sordina, come fosse un avvenimento troppo intimamente legato a un'epoca che preferisce non rievocare.

Il Comitato per le celebrazioni della Prima Crociera Atlantica Roma-New York-Chicago-Roma, presieduto dalla contessa Fede Caproni, ha quindi celebrato il mezzo secolo della storica impresa con medaglie.

La ha avuto il patrocinio del Comando Prima Regione Aerea, Museo dell'aria di San Pelagio, Museo aeronautico Caproni di Taliedo, del Museo Scienza e della Tecnica «Leonardo da Vinci».

La medaglia celebrativa ufficiale è stata coniata in oro (*proof* 18 k. gr. un diametro di 24 mm) e in argento (*proof* 925, gr. 30 con un diametro di 36 mm).

Le due — 1933-1983 — incise al dritto della medaglia, che in un tondo reca pure un ritratto di Italo Balbo. La formazione spicca nel cielo e compare in volo sopra la statua della libertà, a York. Al verso è schematizzato l'itinerario degli idrovolanti.

L'illustrazione che accompagna questa coniazione celebrativa dice: «*Per la prima volta nella storia dell'aviazione una formazione di ventiquattro idrovolanti SIAI Marchetti S.55X partirono il 30 giugno 1933 Orbetello facendo rotta verso l'America Settentrionale dove atterrarono quindici giorni dopo . Chicago, New York decretarono il trionfo della formazione guidata da Italo Balbo*».

Per l'Italia le monete sono acquistabili alla *Numismatica Investments*, via Mazzini 12, 20123 Milano.

Anche le medaglie coniate in argento (non ci è pervenuta notizia una coniazione in altro metallo) per il centenario della nascita Benito Mussolini comparse sul mercato italiano ed estero, richieste in particolare dai Paesi stranieri dove più antica e più folta è la comunità degli immigrati italiani.

Monete Piemontesi — Il volume cui riferimento il lettore Vittorio Bonsi, Vercelli è, andiamo errati e basandoci sugli elementi che ci fornisce, quello di Elio Biaggi intitolato «*Le antiche monete piemontesi*»; edito «*Tipolito Melli*». Abbiamo motivo credere che l'interessante e illustratissimo volume sia ancora reperibile presso qualche libraio specializzato.

Varsavia: tutto — Le monete che la Polonia ha posto in circolazione per salutare la seconda visita nel Paese di Giovanni Paolo II scomparse dalla circolazione. Si potrebbe quasi affermare che i polacchi non hanno nemmeno viste poiché la maggior parte è finita all'estero con una richiesta massiccia che a Varsavia non avevano previsto.

Ancora da Varsavia — Riceviamo la lettera del dottor Carmine Daplice e concordiamo con lui ma pensiamo che responsabili della «borsa (così egli si esprime) praticata sulle monete coniate dalla Polonia per la visita di Giovanni Paolo II sia imputabile alle autorità di Varsavia e meno che mai al Vaticano. Semplicemente la tiratura di tali monete commemorative è stata più bassa della richiesta per cui molti collezionisti — i polacchi per primi — non hanno nemmeno potute vedere.

E' un fenomeno che appare anche in filatelia e che abbastanza spesso è riscontrabile nel settore numismatico. Pensi che in Italia il 500 lire cosiddetto «arlecchino» (perché costituito da due differenti metalli) si è appena fatto in tempo a vederlo, nonostante la massiccia coniazione e già sono venuti fuori i soliti incettatori. Che poi pensino di ricavarne, alla lunga, è un mistero.

Riccione — Alla grandiosa fiera internazionale del francobollo in programma a Riccione per la di agosto, vi saranno anche rivenditori di monete, sia nel «Palazzo dei Congressi» sia all'esterno. I numismatici, quindi, si troveranno ancora una volta affiancati ai colleghi-filatelisti.

banconote — Un tema privo di interesse trattato nel volume «*Il falso nella carta moneta*», di Gemino Mutti, pagine 335, lire 50.000, Edizione «La numismatica», Il

Hemingway — Ernest Hemingway, il grande scrittore americano, è ricordato dalla Zecca di Cuba che ha coniato in suo onore monete un peso, da cinque peso riproducenti al recto il ritratto di Hemingway visto di fronte e al verso ispirate ai suoi romanzi.

IN POLTRONA DAVANTI ALLA TV

LA VITA AGRA

di Ugo Tognazzi

Rai-Rete 2

ORE 20,30

Storia di un italiano, varietà. Terza edizione programma curato Alberto Sordi, ideato, realizzato e diretto da lui stesso, ed imperniato, come ormai tutti sappiamo, sulla contrapposizione bra- di film dell'attore romano a documentari illustrativi dell'epoca ogni spezzone fu girato o a cui gli spezzoni si riferiscono. puntate previste stavolta otto, un'ora e dieci minuti ciascuna, contraddistinte tutte le precedenti dall'enorme galleria di personaggi presentati (Sordi è stato dei nostri attori più prolifici, anche otto film all'anno), accomunati dalla commistione furberia-vigliaccheria che vorrebbe essere forse è tipicamente nostrana.

L'epoca storica presa in esame nel corso di questo terzo *Storia di un italiano* quella del boom economico, coincidente quello economico-artistico di Sordi, che nel decennio '60-70 sfornò decine di titoli probabilmente mai mancare un successo. Dopo gli anni della guerra ricostruzione l'Italia parve assaporare per un po' di tempo l'illusione della facile prosperità. Sordi seguì nei suoi film ancora una volta l'evoluzione sociale, e alcuni esempi di questo impe- vengono stasera da sequenze prese da *Il seduttore*, *Made in Italy* e dall'antologico *La mia signora* con l'episodio completo intitolato *Luciana*.

Canale 5

20,25

Arabesque, telefilm. Anche *Arabesque* segue la regola generale dei telefilm successo, che cominciano ap- passionanti all'incirca dal decimo episodio in poi. L'episodio stasera esempio si preannuncia piuttosto interessante, con la bella detective-medium Amanda che si scontra con un collega paragnostico che ha saputo precisio- quasi millimetrica il luogo in cui si trovava — assassinato — un tassista scomparso da giorni. Il tassista era stato testimone di un furto da quattro milioni di dollari avvenuto in un lussuosissimo albergo. Non aveva parlato, e se l'era sperando non essere riconosciuto dai rapinatori. Quando il medium trova il cadavere Amanda ha un sospetto: che le sue facoltà siano realtà simulate, e che sappia del delitto per diretta conoscenza avendovi partecipato.

SEGNALIAMO — FILM SUL VIDEO

Rai-Rete 1

Joe il Italia, commedia, 1936. Armando Falconi, protagonista del film, fu una delle superstar italiane fra le due guerre, tanto al cinema che al teatro, continuando la tradizione degli attori cosiddetti «promiscui», distinguendosi principalmente, soprattutto sullo schermo, nei ruoli comici e brillanti. Il figlio Dino, attore e autore, firma questa commedia scritta ad uso e consumo del padre sul modello di certe commedie americane che il regime osteggiava ma alle quali tutti si rifacevano. Regista fu l'allora giovanissimo Raffaello Matarazzo, che negli Anni Cinquanta avrebbe spopolato con una di drammi d'amore, lunghissima e tutta da rivalutare, tutti puntualmente interpretati dal duo Nazzari-Sanson.

ORE 21,25

La donna è mobile, Usa, commedia, Il quarto Clark Gable del ciclo è meno noti. Il re Hollywood vi interpreta una parte insolita, non di seduttore, ma di tranquillo innamorato minacciato più riprese da un rivale, avendo al fianco Joan Crawford, partner in molti film. Il regista, il raffinatissimo Van Dyke, definito *«La cinepresa più veloce Hollywood»*, ma ciononostante per un critico si tratta di *«una debole commedia, retta soltanto dalla bravura degli interpreti»*.

Rai-Rete 2

ORE 15,15

vita agra, Italia, commedia, Commedia di Lizzani tratta dall'amarissimo omonimo Luciano Bianciardi, scrittore grossetano scomparso nove anni dopo l'uscita film e ricordato per l'aver saputo fondere nei suoi romanzi, tutti sfondo storico o sociale, umorismo satira con le speranze politiche di anarchico convinto combattivo. in questo film ormai diciannovenne quello che oggi nessun regista farebbe più, e cioè presenta tutto sommato positivi il soprassalto vendicatore del protagonista la sua conseguente decisione di compiere quello che si può considerare atto terroristico. In proposito occorre tenere presente che all'epoca del varo della pellicola una cronaca dei nostri di piombo sarebbe apparsa fantascientifica (neppure la lunghezza dei capelli veniva ancora messa in discussione), e che oltretutto la bomba che il protagonista Tognazzi ha in animo di far esplodere pare più un artificio narrativo e un simbolo che il reale strumento di un da ergastolo. La critica apprezzò abbastanza *La vita agra* pur dargli troppa importanza. Forse lo trattò meglio pubblico attribuendogli quasi 400 milioni di incasso.

Canale 5

ORE 21,25

domicilio conosciuto, Francia, giallo, 1969. I registi gialli italiani hanno puntato — almeno per certo periodo — sulla truculenza, mentre quelli francesi schiacciano sul pedale dei toni dimessi Maigret ormai da decenni. Questo genere di inclinazione va a loro onore, anche se non sempre viene accettata come positiva dalla critica che volte — è il questo *Ultimo domicilio conosciuto* — accusa i registi di fare film già visti infiorando recensioni di frasi come: *«Il gioco vecchio sente ormai la maniera»*, oppure: *«La traversata di Parigi non ci diverte più»*. Una volta concorde anche il pubblico mostrò di apprezzare troppo attribuendogli magri successi di Un peccato forse, perché l'invenzione Jobert che in minigonna (1969) trotta per le vie dietro il durissimo e taciturno commissario Ventura senz'altro una bella trovata.

Rai-Rete 3

21,35

burlone, Italia, commedia, 1935. Anche Falconi protagonista questa commedia che portata in teatro con successo, fu subito tradotta in film onde sfruttarne al massimo tutte le possibilità commerciali. La regia stavolta è affidata a Enrico Guazzoni, ormai dimenticato pioniere del cinema, celeberrimo all'epoca del muto per aver diretto i primi film rici (e il primo *Quo vadis?*) influenzando direttamente Patrone, autore di *Cabiria*, che il mitico Griffith, Guazzoni con questo film si ritrovò in qualche mese, tornando poi ben presto ad essere dimenticato. Il film è il secondo di Guazzoni ad andare sugli schermi televisivi. Qualcuno ricorderà probabilmente un non eccelso *I pirati Malesia*, datato 1941, che tempo fa inflazionarono le tv private con Gigi Pavese impossibile Sandokan, Cesare Fantoni (il padre di Sergio) nei panni bieco Suyodanha, e Camillo Pilotto quasi grottesco nei panni dello scattante Kammamuri. *I pirati della Malesia* rappresentò l'estrema decadenza, nonché l'ultimo film questo padre nel cinema scomparso 8 anni dopo.

DOVE ANDIAMO IN CITTA' E FUORI

AL RIGNON

con il balletto vietnamita

BALLETTO

PUNTI — Al Rignon, ore 21,30, *Balletto folkloristico nazionale del Vietnam*. un folkloristico, in realtà questi vietnamiti hanno saputo mettere in scena uno spettacolo di altissimo livello, sia per la qualità degli artisti che per la freschezza e l'incanto del repertorio, la bellezza costumi, la grazia dei gesti, la dolcezza delle melodie.

Soprattutto gli strumenti sono curiosità dello spettacolo: il *Dan bau* monocorda, i cui suoni scaturiscono diversa tensione un solo filo metallico; il *dan bau* a 32 corde (ma in realtà sono 96 raggruppate tre a tre) e quello a percussione; il *ty ba guitar* a quattro corde, il *dan tranh* a sedici e il dan nhi due l'arco. L'ingresso costa L. 3000.

TEATRO

CEVA — In piazza del Municipio, ore 21,30, per la rassegna spettacoli «Piemonte Estate 83», va in scena *Il bacio di morta* di Carolina Invernizio, adattamento regia Beppe Randazzo, rappresentato dalla Compagnia Teatro Daggide. Lo spettacolo incentrato su una delle trame più contorte fantasiose della torrenziale produzione della regina feuilleton. Cadaveri che resuscitano, amori incestuosi, licenziose, passioni truculente. regista Randazzo, noto per la ferocia delle sue realizzazioni, dichiara di «dall'atmosfera da filodrammatica letteraria del *Bacio di una morta*, come se il testo trasferito in teatro potesse restituire proprio questa dimensione filodrammatica Novecento. Gli attori compaiono come dei panciuti goffi, trasfigurazione autoironica dell'umano. come che il testo letterario improponibile, ma presentato così assume risvolti grotteschi».

PIAZZO — In piazza Cisterna, ore 21,30 per la rassegna di spettacoli «Piemonte Estate 83», va in scena *Varietà varie... età*, ovvero «La rivista passata in rivista da anonimo e altri comici», di Attilio Corsini e Giancarlo Fusco. La regia è di Attilio Corsini e a mettere in scena lo spettacolo è la Cooperativa Attori Tecnici. Con il racconto delle vicende una piccola compagnia — di assortimento molto particolare — viene storia del teatro leggero in Italia, 1918 al 1950, in parallelo fatti storici del Paese: modo ridere degli italiani in rapporto agli avvenimenti. Il testo è costruito materiali del repertorio del teatro leggero custoditi all'Archivio di

Un'operazione compiuta all'insegna dell'umorismo, tesa a porre nella giusta dimensione artistica uno dei generi teatrali più radicati nel gusto del pubblico popolare.

FENIS — Per «Paesaggi mondani» — la manifestazione organizzata dal Teatro U di Torino promossa dall'Assessorato al Turismo, Urbanistica e Beni Culturali della Regione Valle d'Aosta — sezione «Tra scena», questa sera alle 21,30 si rappresenta lo spettacolo *I fuoriclasse della bontà*, allestito dalla Compagnia Raffaello Sanzio, con Romeo Castellucci, Chiara Guidi, Claudia P. Castellucci, Paolo Guidi.

Il contesto è quello un mondo di sensazioni: un mondo chiaro, non fantastico, perché vi si oggettivo il peso sentimenti astratti quali bontà e la vendetta. Vi si mette in risalto il realismo psichico certe combinazioni, come la vita un boschetto tirolese abitato emigrati sardi e vicenda che svolge attorno un allevamento di atomi di mucca; la di un'aquila colossale e la reazione di una boscaiola del luogo; il desiderio di provare le stesse gioie e sensazioni un pioppo e l'invidia di un nel vedere i rami delle piante. Infine si lo squarcio su nota vicenda biografica: quella Cimabue che scoprì Giotto, dell'allievo che supera il maestro e dell'insoddisfazione di Cimabue.

CINEMA

PUNTI VERDI — A Palazzo Reale, ore anteprima di *Out of the blue*, film Dennis Hopper con Lind Manza e Dennis Hopper (Usa, colori 1981). Ingresso L. 1500. La proiezione del film verrà replicata domani cinema Romano alle 16,30 e 18,30.

MOVIE CLUB — *La magnifica preda* (River of no return), film Otto Preminger con Marilyn Monroe e Robert Mitchum (Usa, colori, 1954), questa sera alle ore 20,30 e 22,30, è l'ultima proiezione in programma Movie prima delle estive. Ricordiamo che il club rimarrà chiuso da domani al 26 agosto.

UNIVERSITA' TERZA organizza «Fai da te, corsi di pittura, scultura, fotografia, ceramica e telaio per chi resta in città durante vacanze estive. Per informazioni, rivolgersi via Principessa Clotilde 95/a, telefono (tutti i giorni dalle ore 16 alle 18).

SETTEMBRE MUSICA. Prosegue presso la biglietteria mobile in piazza Castello (lato sinistro Palazzo Madama) la prevendita dei posti numerati, a lire mila, per i seguenti concerti: Messa Solenne di Beethoven / H. Szeryng, violino / Staarskapelle di Dresda / A. S. Mutter, violino - A. Weissenberg, pianoforte / Il Messia di Haendel / N. Yepes, chitarra / Orchestra Regionale Toscana / Messa in si minore di Bach / Mathis, soprano / Verdi: Balletti dalle opere con l'Orchestra del Regio / S. Accardo, violino / Pogorelich, pianoforte / Concerto jazz / Orchestra del Settecento con F. Bruggen.

Les noces di Stravinskij l'Orchestra e il Coro della Rai / «Frate Sole», film con musiche L. Mancinelli / Passione S. Giovanni e tre Cantate di Bach con il Thomanerchor / Orchestre con D. Barenboim. Biglietteria: feriali 10-13 / 16-19. I restanti concerti saranno ad ingresso gratuito.

E SCIENZA per il disegno nel mondo — La mostra allestita alla Mole Antonelliana, organizzata dall'Assessorato per la Cultura della Città di Torino e curata da Giulio Macchi, rimarrà aperta fino al 30 ottobre il seguente orario continuato: dalle ore 9 alle (feriali, lunedì chiuso); ore 10 alle 20 (festivi).

VILLA Esposizione delle statue restaurate alla scuola di scultura dell'Accademia Albertina insieme con il corso di fonderia. Gli interventi sono stati realizzati in collaborazione con Comune di Torino.

CENTRO DRAMMATICA (via Carlo Alberto 12/i). Le iscrizioni ai nuovi corsi saranno aperte il 15 settembre presso segreteria Centro (telefono 533.378) dalle ore 16 alle 19 di tutti i giorni feriali, compreso il sabato. I corsi, distribuiti massima nelle ore serali (dalle 19 alle 22,30/23), comprendono dizione, fonetica, recitazione, canto, storia del teatro, scherma, judo, danza, yoga.

CALUSO — All'Hotel Caluso, questa sera ore 22,30, concerto jazz del *Giorgio Diaferia Quartet*. Insieme il batterista torinese — che con il gruppo Esagono prima e con il quintetto Combojazz poi ha tenuto concerti in tutta Italia — suonano Massimo Artiglia al pianoforte, Rosario Bonaccorso contrabbasso e il sassofonista contralto Bonadè, membro del Solar big band di Gaslini. L'ingresso libero.

BRA — Alla Birreria Kilt di via Vittorio Emanuele 313, inizio alle ore 21,30, concerto dei *Bluerba*, duo chitarra-banjo, per augurare «buone vacanze» ai clienti. L'ingresso è gratuito, la consumazione obbligatoria.

RASSEGNA | DOMANI I VINCITORI

IL VERDETTO

sui film di Taormina

TAORMINA — I giochi fatti: e adesso ormai si fanno previsioni sul film a cui la giuria internazionale assegnerà i «Cariddi d'oro». Si dice che sia piaciuto molto il film sovietico *Tango* e *dame*, un fragile ma gradevole racconto fatto di piccole annotazioni, che può vantare la mirabile interpretazione della protagonista, Valentina Fedotova. Non interverranno motivi di opportunità a privilegiare una cinematografia al posto di un'altra — per esempio la presenza a Taormina del consigliere di Stato e sindaco di Cannes, Anne Marie Dupuy, e del delegato del Festival di Cannes — il film di Sulambek Mamilov potrebbe aver la «palma», dati i requisiti estetici e la perfetta adesione a un testo letterario. Unico neo: è un po' vecchia maniera.

Un altro film che appare papabile è *Le traversate* di Mahmoud, nato da una coproduzione belga-tunisina. Il regista è nato a Tunisi, ha studiato in Belgio giornalismo, e solo più tardi ha concentrato sul cinema i propri interessi. Questo suo primo lungometraggio è tratto da un'esperienza vissuta dal regista stesso quando fu fermato alla frontiera e sottoposto ad un controllo molto

«Avevo solo 19 anni e mi illudevo di essere cittadino del mondo, libero di andare ovunque». La sceneggiatura è stata scritta dal regista in collaborazione con il protagonista Fahdal Jasiri. Ha vinto due premi: in Belgio e in Italia. Le sono quelle che due profughi sbarcati a Dover dal traghetto belga e fare perché le autorità d'emigrazione britannica si fidano di loro e li fanno risalire sul traghetto.

I due profughi si conoscono, sono diversi di carattere, cultura ed ideologia, ma il destino li accomuna e finiscono per sentirsi amici: due emarginati in un mondo che non li vuole. Neppure le autorità di Ostenda, infatti, li lasciano sbarcare e il loro destino sembra ormai quello di dover attraversare su e giù in eterno la Manica.

Film originale come soggetto, ben sviluppato con due caratteri maschili immersi in una situazione ricca di riferimenti attuali.

Domani il verdetto durante *La grande festa del cinema*, in cui raccontati di cinema attraverso spezzoni di film, mentre le diverse colonne sonore l'ingresso degli attori tra l'entusiasmo degli spettatori che potranno più di 20 mila. Dopo la sciagura del cinema torinese anche il teatro greco ha subito una verifica: alcuni settori sono stati chiusi; è stata aperta un'altra uscita di sicurezza e si è contenuto il numero degli spettatori a 20 mila.

Una rassegna finora calma, sul fronte mondano. Unico avvenimento la festa di martedì al «Settimo», un night. La serata, intitolata «Adamo ed Eva», è stata definita *«appena al sotto del livello di guardia del codice penale»*. Nel giardino del per si sono sfrenati uomini e donne coperti solo di foglie di fico che sventolavano qua e là, e volte cadevano ondeggiando al suolo, ma nessuno ci faceva caso. A queste cose, ormai, ci si è fatta l'abitudine.

Aggeo Gallotti

TELEVISIONE | STASERA SU RETE 2

COME ERAVAMO

... e Sordi ricorda ancora...

Alberto Sordi e Giancarlo Governi riproposti per la volta per la televisione «Storia d'Italia» modellata su «Albertone» e parte dei suoi 167 film in quasi 45 anni di carriera. Questa serie, che andrà in onda sulla rete due, alle 20,30, è in realtà una riedizine. Lo stesso attore l'ha ricucita e manipolata con nuovi spezzoni.

In otto puntate, infatti, condensati gli anni del boom, quei «meravigliosi Anni Sessanta» (come si dice oggi nelle rivisitazioni cinematografiche e di costume) in cui gli italiani scoprirono l'automobile e le vacanze di massa, il divertimento e il sesso un po' più libero. Il tutto nel bel mezzo dello scontro tra le raffiche moderniste della montante società industriale e le tradizioni provinciali di quanto restava d'una Italietta ancora agricola.

Questi i film dai quali sono stati tratti gli spezzoni che rinvigoriscono questa «nuova» terza serie: «Tre volti», «La mia signora», «Il seduttore», «Il diavolo», «Souvenir d'Italia», «Brevi amori a Palma di Majorca», «Vacanze d'inverno», «Le streghe», «Le coppie», «Le fate», «Il comune senso del pudore», «Il medico della mutua».

Sordi è molto affezionato a queste serie: non è un fatto di vanità ma anche, riteniamo, di consapevolezza di essere stato, lui con i suoi film, realmente il prototipo dell'italiano medio, attorno al quale, nel vortice degli anni, si è maturato e evoluto un costume, un linguaggio, una mentalità, una cultura.

L'attore-regista sta infatti pensando ad una quarta serie (quella della «contestazione») non avrà finito di girare «Il tassinaro» che lo impegna dalla mattina alla sera fra Cinecittà e Ostia.

PRESENTATA LA MARTA DI FLOTOW

MARTINA FRANCA

ovvero la piccola Salisburgo

MARTINA FRANCA— turistico-musicale (i due termini sembrano più indissolubilmente legati) non si è finora sufficientemente accorta di ospitare al Sud piccola Salisburgo che merita di essere amata e appoggiata.

Ha sede, come ormai i più appassionati sanno a memoria, a Martina Franca, ridente capoluogo della valle d'Itria, cui si intitola il Festival giunto felicemente, pur fra traversie di vario al nono traguardo.

Naturalmente non gode della nomea (ma che al «supermarket» austriaco vengono sia fervido sostegno dello Stato, che lo come all'occhiello della propria dedizione culturale, sia dall'enorme prestigio di Karajan che di Salisburgo è il genius loci.

A Martina Franca le cose si fanno invece con spartana semplicità, lottando persino contro una colpevole abulia locale anche con quella ferrea serietà d'intenti — imposta da un direttore artistico anomalo Franco Celletti — che è fin qui sfociata in serie di risultati artisticamente apprezzabili e storicamente determinanti, come testimoniano, fra gli altri spettacoli, la Nina e il Barbiere di Paisiello, l'Antigona e le Serve rivali di Traetta, i belliniani Capuleti, e il Fra Diavolo di Auber, per tacere di quella memorabile Norma «originale» destinata a far epoca.

La sostanza Settecento e primo Ottocento ricevono a Franca quelle amorose cure precipuamente musicali, al di fuori cioè di un facile ed estraniante allettamento visivo, che pongono questo Festival tra i primissimi nel mondo per coerenza di esiti rispetto a un ideale stilistico da perseguire e ogni costo.

Ne resto anche l'edizione della di Flotow, felicemente riproposta nella integralità a cent'anni della scomparsa del prolifico autore.

A un riascolto attento quest'opera — già popolarissima, di una futilità alquanto sconcertante — non molti pretesti a sostegno di tale popolarità, che non quelli, abbastanza scontati, di una generica minuziosità orecchiabile, entro la quale però incastonate alcune perle preziose quali «The last rose of summer» (un canto popolare irlandese ripetutamente utilizzato) e, soprattutto, quel carezzevole «M'appari tutta amor», cavallo di battaglia per intere generazioni di tenori.

Non a caso Marta teoricamente opera per prime donne dalla Patti alla Favero — in realtà ha legato le sue recenti ricomparse in questo secolo alla disponibilità di tenori, da Caruso a Gigli, da Schipa a Pertile, da Tagliavini a Tucker.

Ultimo (per ora della serie, il lucchese Dano Raffanti, il cui bellissimo è valorizzato da una perizia tecnica non comune, si perfettamente nel estetico di questa Marta, offrendo, quando la condizione psico-fisica lo assiste, frequenti momenti di godimento.

Al suo fianco Daniela Dessì, avvenente protagonista, si è confermata per quella brava da tempo conosciamo e alla quale l'avvenire riserva certamente molte soddisfazioni.

La splendida Nancy di Dupuy, l'eccellente Plunkett di Nelson Portella, i volonterosi Armando Caforio (Sir Tristan) e Giovanni Savoiardo (sceriffi di Richmond), completavano la compagnia di questa Marta, destinata a costituire un punto fermo nella più recente (se storia ancora ci sarà) dell'opera di

Il che, implicitamente, vale a estendere l'elogio più incondizionato alla vivace bacchetta di Zedda e alla fantasia prevaricante del tersetto «visivo» Carutti, Fiach, Spinatelli, cui si la responsabilità funzionale ed elegante spettacolo.

Giorgio

Olimpia

OLIMPIA DI NARDO A «TV 1 ESTATE»

ANTEPRIMA | NEL «DANTON» DI WAJDA

DEPARDIEU

mette la testa sotto la ghigliottina

Quando il «Danton» di Wajda verrà proiettato rassegna «Venezia notte» della mostra del cinema, il capolavoro del regista di «L'uomo di marmo» e «L'uomo di ferro» susciterà nuove emozioni anche negli ospiti francesi perché «Danton» ha lasciato un segno indelebile nel pubblico d'oltr'Alpe che gli ha già decretato un successo «furibondo» e detta della critica alla quale non è mancata l'occasione per conferire a Wajda il Prix Louis Deluc e to assegnato a Renoir, Carné, Truffaut, Goddard.

Progettato alcuni anni or sono, dopo vani tentativi di girare nel suo Paese d'origine, Wajda si vide costretto ad emigrare in Francia dove trovò Gaumont pronta a consentirgli la realizzazione del *Danton* nel quale, come è stato detto, portò l'accento polacco tenuto conto, fra l'altro, che la troupe fu dal regista e loco tra attori e comparse francesi e per l'altra metà composta di attori polacchi è vero che le due fazioni in lotta nella rivoluzione sono composte da polacchi con Robespierre e giacobini e francesi con Danton e i cordiglieri.

Ed ancora volta giganteggia sul set il mostro sacro della cinematografia francese, quel Gérard Depardieu che lo stesso Wajda definito attore al di sopra di ogni aspettativa condensando suo giudizio nella reale rappresentazione dell'attore: *«Sanguigno e irruente, rivoluzionario, coraggioso ma sempre dotato di una spiccata personalità che umanizza ed esalta la sua recitazione»*.

«Lavorare Wajda — ha detto parte Depardieu — *è stata un'esperienza indimenticabile così come non potrò davvero togliermi dal fondo dell'animo la scena finale dell'esecuzione in quell'attimo terrificante cui sono costretto a mettere testa sotto la lama ghigliottina. Confesso che ho avuto paura tremenda e forse proprio a causa questo mio d'animo la scena è riuscita più realistica del previsto»*.

Il «Danton» di Wajda è la storia degli giorni del processo e dell'esecuzione voluta da Robespierre il quale impersonato dall'attore Psoniak bello d'aspetto un rifiorito Delon.

Ma è anche «Danton» un inno alla libertà, rivoluzione tradita, alle pratiche insidiose e dirompenti della burocrazia, cancrena di tutte le istituzioni e tutti i regimi, della violenza popolare che quando esplode non risparmia nemmeno i suoi capi, un «Danton» insomma che riporta magicamente la rivoluzione francese nel mondo d'oggi e più mai attuale quel tragico

Ma al di là di ogni considerazione politica sulla quale Wajda mai ritenuto opportuno esprimere il suo pensiero nelle numerose interviste, di fatto che il suo «Danton» ben si colloca nella trilogia dei suoi precedenti film oltretutto cinematograficamente perfezionato dalla eccezionale recitazione di un Depardieu ormai giudicato il grande attore cinema europeo anche se egli non ha mancato di confessare che soltanto con Wajda ha potuto finalmente ritrovare se stesso perché *«quell'uomo ha qualcosa magico che incanta e affascina. Un senso del movimento incredibile, gusto stile per le inquadrature, i colori, l'atmosfera. Benché ci si parlasse attraverso l'interprete, io sentivo l'impatto delle sue parole. Insomma girare Wajda è stata un'esperienza che completa l'intero arco della mia carriera»*.

Rete uno

13 — **Voglia di musica**
13,30 **Telegiornale**
FILM 13,45 **Joe il rosso,** di Raffaello Matarazzo, con Armando Falconi, Luisa Garella, Ada Dondini, Aristide Baghetti. Italia commedia 1936 — *Una famiglia di nobili si vede improvvisamente arrivare in casa un lontanissimo parente emigrato in America anni prima e divenuto un temuto e ricco gangster. Gli aristocratici arricciano il naso e non lo sopportano, mentre lui ben presto si rende conto di essere candido e onestissimo al confronto di zii e cugini blasonati*
15,15 **Mister Fantasy,** musica da vedere
15,55 **Happy Days:** Un salto negli Anni Venti, telefilm
16,20 **Animali,** che simpatia. Documenti
17 — **Fresco Fresco,** quotidiana in diretta di musica, spettacolo e attualità presentata da Roberta Manfredi
17,10 **Astroboy,** cartoni animati
17,30 **In studio ospiti e musica**
18 — **Colorado,** sceneggiato. Con Barbara Carrera, Richard Chamberlain, Richard Crenna, Chad Everett, Sally Kellerman, Cristina Raines — *Un gruppo cercatori d'oro procura numerosi fastidi Levi perché si è sparsa la voce che Lucinda sia in possesso della mappa del giacimento scoperto da Castoro Zoppo. Intanto il generale Ashe giunge per concludere trattative con gli indiani*
18,30 **Buon e poi...,** attualità
18,45 **Disco Fresh,** musicale
19 — **D'Artagnan,** sceneggiato. Sesto episodio
19,30 **e vinci,** quiz
19,45 **Almanacco del giorno dopo**
20 — **Telegiornale**
20,30 **Tam Tam,** attualità
FILM 21,25 **La donna mobile,** di Woodridge Strong Van Dyke, con Clark Gable, Joan Crawford, Rosalind Russel.Usa drammatico 1934 — *Jeff torna in America deciso a sposare Mary, lei gli preferisce Bill. Questo però pochi giorni dalle nozze l'abbandona, e lei sposa Jeff. Dopo un po' di tempo Bill si rifà vivo, lei tentenna, alla fine opta definitivamente per Jeff*
22,45 **Telegiornale**
22,55 Da Firenze: **campionato europeo di baseball**
23,55 **Tg1 notte**

Rete due

13 — **Tg2 ore tredici**
13,15 **di Azzurro '83,** musicale
14 — **Chi non è vi** documenti. Quarta puntata: L'inganno della memoria
14,30 **Il Duemila è vicino,** documenti
FILM 15,15 **La agra,** di Carlo Lizzani, con Ugo Tognazzi, Giampiero Cervi, Pupo Luca. drammatico 1964 — *Addetto ai servizi culturali di una grande impresa mineraria viene scacciato inaspettatamente un pretesto. Poco tempo dopo diversi minatori perdono vita per una sciagura causata dall'incuria della società cui la dipende. Il protagonista decide farla pagare ai dirigenti per sé e per i minatori defunti e di distrugge- sede società proprietaria del complesso con la dinamite. Giunto a Milano per mettere in atto la vendetta, incomincia col rimandarla lasciandosi integrare sempre più nella vita metropoli lombarda e a poco poco dimenticando il suo piano e la rivale*
17 — **estate,** varietà presentato da Toni Binarelli. Nel corso del programma: **suon di gesti,** cartoni animati - **Ridiamo con...,** telefilm
18,40 **Tg2 sport**
18,50 **Giallo, arancione, rosso, quasi azzurro.** Documenti. A cura di Elda e Giorgio Moser. Nel corso del programma: I **misteri del profondo blu,** documentario
19,45 **Tg2**
20,30 **Storia di un italiano** un programma ideato e realizzato da Alberto Sordi. Nuova edi- Primo episodio
21,40 **Tg2 dossier,** attualità
22,30 **Tg2**
22,40 **L'assedio,** sceneggiato. Con Marisa Belli, Pino Colizzi, Lino Troisi, Fiorenza Marchegiani. Seconda e ultima parte (replica). Regia di Silvio Maestranzi — *Ultimo flash sulla vicenda dei dissidenti politici cileni che nel terribile settembre del 1973, quando Pinochet dava inizio alla sua sanguinosa repressione si rifugiati nell'ambasciata italiana per sfuggire alla polizia chiedendo contemporaneamente asilo politico. La storia narrata è accaduta realmente*
23,55 **Tg2**

Rete tre

16 — Da Cervia: **Campionato juniores**
17 — In Eurovisione da Vienna: **Campionati mondo di scherma**
18 — **L'avventura:** Il coguaro, documentario
19 — **Tg3 - Intervallo con popolari ungheresi,** cartoni animati
19,25 **Un i trulli,** documenti. Trasmissione in di- da Martina Franca. Pri- puntata
19,55 **La cinepresa e la memoria,** momenti del documentario italiano dal 1949 al 1970. Terza serie: i bambini: La creazione del mondo (1961)
20,05 **Un autore, una città,** documenti. Sesta puntata
20,30 **del Festival internazionale balletto,** trasmissione in diretta Nervi con la partecipazione di Gabriella Cohen. Terza puntata
21,10 **Tg3 - popolari ungheresi,** cartoni animati
FILM 21,35 **Re burlone,** di Enrico Guazzoni, Armando Falconi, Luisa Ferida. Italia commedia 1935
23,15 **Concertone,** musicale

Montecarlo

18 —
18,25 **Il dirigibile,** varietà per i ragazzi presentato da Maria Giovanna Mal. Sesta puntata
18,50 **Notizie flash - Bollettino meteorologico**
19,05 **Anna, giorno dopo giorno,** sceneggiato. Ventiseiesima puntata
19,20 **Telemenù,** una ricetta giorno e utilissimi consigli di cucina presentati da Wilma De Angelis
19,30 **Gli ri,** quiz
20 — **Medici di notte:** Brutto incontro, telefilm
20,30 **Jerry Lewis show,** varietà
21,30 **Il teatro di Peppino De Filippo: Spacca il cent no,** atto unico — *Un avvocato ha un convegno amoroso bella signora, ma viene sorpreso dal marito* — **Pranziamo insieme,** atto unico — *Sposi in viaggio di nozze vengono invitati a cena da un conte e scoprono che si tratta di un pazzo che parla di mogli e attività industriali inesistenti. Riescono però a mettere a frutto l'incontro* — **Notiziario - Oroscopo - Bol- meteorologico**

il meglio alla radio

UNO (FM 92, 1)

13,25 **Master.** La musica giorno per giorno
14,28 **I padri delle scene madri. Testi, notizie e pettegolezzi sulla commedia dell'800 e i suoi grandi interpreti**
15 — **Nord-Sud e... vice-** Viaggio pomeriggi del mondo con Lino
16 — **Paginone-estate** a cura di Giuseppe Neri
17,25 Tonino Ruscitto presenta **Globetrotter.** Viaggio nel mondo dei 33 e 45 giri
18 — Ileana Ghione e Sergio Fantoni presentano **Ipotesi**
19,25 **Cara musica**
19,30 **Radiouno jazz** In Teatro Grande agli Scavi: Festival Internazio- del Jazz «Città Pompei»
20 — **Il bersaglio** Gilberto Finzi. Musiche originali di Gino Negri
21 — **Concerto sinfonico Peter**
22,30 **nella**
23,05 In diretta da Radiouno a cura Gianni Bisiach **La** di Luciano Lucignani

DUE (FM 95,6)

13,41 Francesco Valrano presenta **Sound-Track.** Curiosità, informazioni e musiche vecchi e nuovi films
15 — **Storia d'Italia dintorni.** Come si divul- la piacer nostro
15,45 **Musica da passeggio.** Dischi a gusto misto presentati da Loredana Lipperini
16,32 Manfredo Matteoli presenta **Perché non riparlarne?**
17,32 **Aperti il pomeriggio.** Un posto all'ombra con musica, un po' di chiacchiere e qualche ricordo di stagione. In studio Riccardo Pazzaglia Gianfranco Agus
19,50 **Una finestra sulla musica** a cura di Mauro De Cillis
20,45 Sere d'estate **Pioggia di stelle.** I grandi della musica leggera in biografie sonore di Marco Neirotti
22,40 **pianoforte** a di Gino Nappo

TRE (FM98,2)

11,50 **Pomeriggio musicale** a cura di Paolo Donati
15,30 **Un certo discorso estate** Pasquale Santoli
17 — **Spazio Tre.** Musica attualità culturali presentate da
21,10 **Nuove musiche.** Presenta Gianfranco Zaccaro
22,10 **La musica da camera Schumann;** 4ª trasmissione
23 — **Il jazz.** Improvvisazione e creatività nella musica

Italia1 (Antenna Nord)

Can. 58-41; 23-70-25

FILM 14,30 **E' un piacere fare affari,** Conrad Bain, John Byner. Usa commedia 1980
16,25 **Bim Bam,** per i ragazzi: I Superamici, cartoni animati
18 — **La grande vallata,** sceneggiato
19 — **Wonder Woman,** telefilm
20 — **Soldato Benjamin,** telefilm
FILM 20,30 **I migliori i della nostra vita,** di William Wyler, con Fredric March, Dana Andrews. Usa drammatico 1946 — *Storia di tre eroi di guerra che tornano in patria e debbono reinserirsi nella vita civile. Uno è mutilato e non sa se l'amata lo accetterà anche minorato. Il secondo cerca di recuperare i figli che ha lasciato bambini e che invece altanti ventenni. Il terzo infine scopre infedeltà della moglie e deve riadattarsi fare il cameriere dopo aver comandato in guerra una fortezza volante*
FILM 23,40 **leggenda vampiri d'oro,** di Roy Ward Baker, con Christopher Lee, David Chang. Gran Bretagna avventuroso 1975
1,10 **Cannon,** telefilm

Canale 5 Canali 61-32; 50-69-36

13,30 **Sentieri,** sceneggiato
14,30 **General Hospital,** sceneggiato
15,30 **Questo mondo meraviglioso,** di Woodbridge Strong Van Dyke jr., con James Stewart, Claudette Colbert. Usa commedia 1939
17 — **Search,** telefilm
18 — **La piccola grande Nell,** telefilm
18,30 **Popcorn,** musicale
19 — **Tutti a** telefilm
19,30 **Kung Fu,** telefilm
20,25 **Arabesque,** telefilm
FILM 21,25 **domicilio conosciuto,** di José Giovanni, con Lino Ventura, Marlene Jobert. Francia drammatico 1969 — *Un commissario della polizia parigina arresta un ubriaco scopre che è il figlio di del notabili della città. Questo vendica facendolo trasferire in provincia, lui si riabilita rintracciando un preziosissimo testimone e convincendolo a far condannare un boss*
23,25 **Golf -**
FILM 0,25 **La dalia azzurra,** con Veronica Lake, Alan Ladd. Usa po- 1946

Retequattro (Telestudio)

Canali 24-45

14 — **Agua viva,** sceneggiato. Con Angela
FILM 14,45 **Non lascerò mio figlio,** Jerry Thorpe, con Margaux Hemingway, Susan Anspach. Usa drammatico 1975
16,30 **Gordian,** cartoni animati
17 — **Baldios,** cartoni animati
17,30 **Ciao Ciao,** cartoni animati
18 — **Star Blazers,** cartoni animati
18,30 **Quella casa nella prateria,** telefilm
19,30 **Quincy,** telefilm
FILM 20,30 **Vento caldo,** di Delmer Daves, con Troy Donahue, Claudette Colbert. Usa drammatico 1961 — *Una vedova con un figlio diciannovenne trova un posto come istitutrice in del proprietario di piantagione tabacco nel Sud degli Usa. Un ricco potente vicino di questo s'innamora di lei e la sposa, ma figlio della donna si trova a dover fronteggiare l'altezzosa ostilità dei fratellastri.*
22,40 **Speciale Giornalistico Repubblica -** con Enzo Biagi, Nilde Jotti, Francesco Cossiga. Tema: «Le riforme costituzionali»

Svizzera

14,45 Campionati europei. Finale per squadre
17 — Campionati svizzeri nuoto
18,15 Il di nessuno, telefilm
18,50
19 — Il rapito, telefilm
19,55 Il Regionale
20,40 Mussolini Nel centenario della nascita
21,45 Video-match. Torneo televi-
23,05 Film

Capodistria

14 — Confine aperto. Trasmissione in lingua slovena
18 — Fiume - Campionato dei
19 — Temi
19,45 La leggenda, telefilm
FILM 20,45 Una luce nell'ombra, di Jean Negulesco, John Garfield. Drammatico
22,20 Tuttoggi
22,35 bild

G. R. P. (Antenna 3)

Canali 66-42-20

14,10 I rangers foresta, telefilm
FILM 14,30 varietà, di Domenico Paoletta, con Maria Fiore, Alberto Sordi, Vittorio De Sica, Renato Rascel. commedia 1946 — *Cinque episodi sulla storia del varietà. Alberto Sordi fa Fregoli, una contadina diventa soubrette e altre vicende*
16 — Il bianco, cartoni animati
16,50 The bold ones, telefilm
17,45 Laura, sceneggiato
18 — Ispettore Regan, telefilm
19,05 Piemonte
FILM 20,30 Otello Commedia in tre tempi Giordano Pitt Ric e Gian. Regia di Beppo Recchia
FILM 23 — Gli assassini nostri di Vincenzo Rigo, con Anthony Steffen, Margaret Lee, Luigi Pistilli, Livia Cerini. giallo 1974 — *Due uomini una donna, dopo rapina, si rifugiano in dove c'è famiglia in completo disaccordo. Così vicenda poliziesca si mescola quella famigliare*
0,45 Dai giornali di oggi
FILM 1 — Operazione di Mario Bava, con Giacomo Rossi Stuart, Erika Blanc, Fabienne Dali, Piero Lulli. Italia orrore 1966 — *Il nuovo medico di paesino viene a che molte persone muoiono senza motivo apparente. Con il benestare polizia l'autopsia sull'ultimo defunto e constata fondatezza dei suoi dubbi. Una pi- lo conduce un'anziana nobildonna sconvolta, anni prima, dalla morte della figlioletta*
FILM 2,30 Fatti belle taci, di Marc Allegret, con Mylène Demongeot, Alain Delon, Henry Vidal. Francia commedia — *Una bella irrequieta frequentatrice abituale e piccoli imbrogli- ni, sposa giovane ispetto- di polizia. Il neo marito, pur scoprendo che la moglie è implicata un furto di gioielli, continua le indagini scopre verità, che fortunatamente scagiona la donna*
FILM 4 — mio brucia. Drammatico
FILM 5,30 in giù... in aria, di Ugo Novelli, con Corrado Pani, Marina Malfatti. drammatico 1973

Videogruppo

Canali 52-54; 57

FILM 13 — Il bambino perduto, di George Seaton, con Bing Crosby, Christian Fourcade. Usa drammatico 1954
FILM 14,45 Quel bandito lo, Mario Soldati, con Jean Kent, Gordon Harker, Margaret Rutherford. Italia commedia 1946 — *Un cassiere ha la disgrazia rassomigliare come goccia d'acqua ad famoso gangster, che naturalmente ne approfitta. Molti i guai prima che la situazione sia chiarita*
16 — Cartoni animati
18,30 Beverly Hillbillies, telefilm
19,30 cicogna telefilm
20 — I piangono, sceneggiato
FILM 20,30 Stanotte sorgerà il sole, di John Huston, Jennifer Jones, John Garfield. Usa drammatico — *Negli Anni Trenta, un gruppo di patrioti cubani complotta contro feroce dittatore dell'isola e mette a punto un ambizioso progetto*
22,30 Gunsmoke,

Nuova Manila

Canale 44

13,30 e la Calabria (replica)
14,30 Le avventure Lassie, telefilm
FILM 15 — La di fuoco. Usa drammatico 1970
17 — Le rigolò. minuti
18 — Vecchio Piemonte
FILM 19 — Titolo pervenuto in po utile
20,30 Un po' qua un po' là, con G. Robinson, F. Sane e Mafalda
22,30 Promozionando
FILM Al termine vent'anni. Usa commedia sexy

Quartarete

Canali 22-35; 23

13,30 Uragano Yalu, di Lesley Selander, con John Hodiak, Stephen McNally, Linda Christian. guerra — *Due marines si contendono la stessa ragazza sullo sfondo della guerra di Corea. Dopo molti avvenimenti drammatici lei farà scelta*
15 — Bellamy,
16 — I grandi personaggi, cartoni animati
16,30 frontiera, telefilm
17 — Una famiglia intraprendente, telefilm
17,30 Mixage. Programma filmati musicali a richiesta
18,30 I grandi personeggi, cartoni animati
19 — Autorally show
19,30 Avventure di frontiera, telefilm
20 — Pesca sport
20,25 Astropanorama
20,30 Echomondo flash
20,35 Bellamy, telefilm
21,30 fantascienza «La conquista delle stelle», 1ª parte
22,15
22,30 L'evo di Eva, telefilm
23 — Tuttomotori
0,15 Videofantasy
1,15 Romance, sceneggiato

Telecity

Canali 63-38-36

FILM 14,25 Triplo eco, Michael Apted, Glenda Jackson, Oliver Reed, Brian Deacon. Inghilterra drammatico 1972 — *Una donna che vive sola in un casinale si innamora di disertore. Per non destare sospetti lui si donna. La trasformazione così ben riuscita che di lui si innamora un sergente. La verità viene però a galla e fine tragica*
16 — L'Ispettore Bluey, telefilm
17 — Incontri musicali
17,30 Viva, spazio tv per ragazzi
18,30 Superclassifica
19,30 Capitani re, telefilm
FILM 20,25 Due tigri e una carogna, Remi Kramer, con Ben Gazzara, Ekland, Paul Winfield. Usa avventuroso 1976 — *Direttore di una multinazionale che controlla economicamente l'Oriente è rapito guerriglieri filippini. Per liberarlo il vicepresidente anziché informare la polizia di Manila, incarica Bummer, ex combattente in Vietnam*
22,15 Giovani avvocati
FILM 23,15 La smagliatura, Peter Fleischmann, con Ugo Tognazzi. Italia drammatico 1975

Quinta Rete

47

FILM 15 — In cerca di distrazione, Bruno Gaburro, con Luisa Rivelli, Gabriella Pallotta. Italia commedia 1969 — *Tre episodi sulla coppia: moglie troppo vogliosa provoca morte del marito; tradito muore al posto della moglie; vedova scopre insospettata rendita del defunto*
16,30 7° continente, documentario
17,30 Dike van Dike, telefilm
18,30 Una famiglia intraprendente, telefilm
19 — Woobinda, telefilm
— Cartoni animati
20,30 Perry Mason, telefilm
FILM 21,30 I prigionieri dell'isola insanguinata, di Quentin Lawrence, Jack Hedley, Patrick Wymark. Bretagna drammatico 1964 — *Un episodio spionaggio durante l'ultima guerra. Protagonista una donna che a favo- degli alleati eludendo la sorveglianza dei guardiani giapponesi in un'isola della*
FILM 23,15 Vizi proibiti delle giovani svedesi, di Joseph W. Sarno, Helle Louise, Gio Petre. Usa drammatico 1970
FILM 0,45 dell'orrore, Victor Frivas, con Michel Simon

Sesta Rete

Canale 36

14,30 I ragazzi della montagna fuoco, telefilm
15 — Stardust, Larry Hagman, David Essex. Gran Bretagna drammatico 1974
FILM 17 — Più vento, con Lorne Greene, M. London. Usa avventuroso
19,30 Godzilla, cartoni animati
20 — Jambo jambo, docupentario
FILM 21 — Uccidere in silenzio, Ottavia Piccolo. Italia drammatico
FILM 23 — Ore dieci lezione di con Peter Boyer, Demis Patrix. Usa sexy 1970

Rete A

Canali 31-62-33

14,30 Simon Templar, telefilm
FILM 15,30 tua, Tay Garnett, con Loretta Young, David Niven. Usa commedia
17 — strade della California, telefilm
19 — Barnaby Jones, telefilm
19,45 I ricchi piangono, sceneggiato
FILM 20,15 alla di Lamont Johnson, con George C. Scott. Usa drammatico 1976
23 — La lunga sfida, di Clyde Ware, con Jack Palance, Steve Forrest. Usa drammatico

Tele Subalpina

Canale 46

FILM 17 — due bandiere, Luis Lucia, con Juanita Reina, Manuel Luna, Dafance. Spagna guerra 1952
19 — Terza pagina «Vita diocesana»
19,45 La famiglia Smith, telefilm
FILM 20,30 Anche I mangiano lenticchie, Michel Serrault. Francia commedia 1972
22 — Monitor «L'ebraismo»
22,30 Un uomo e la città, telefilm

Videouno

Canali 53-39-26

FILM 13,25 Sangue sul fiume, Cameron Mitchell. Usa avventuroso 1954
FILM 14,50 Gli uomini mascalzoni, Mario Camerini, con Vittorio Sica. commedia
FILM 16,40 C'era una Polizino, T. Ridoret
18 — animati
19,45 Telefilm
20,45 Simplicius,
FILM 21,35 spacconata, con Robert Wood. Italia avventuroso 1976
FILM 23,10 L'ultimo con Analia Gadè. Spagna guerra 1960

Primantenna

Canali 27-44-38

14 —
14,30 I ragazzi montagna fuoco, telefilm
15 — Superclassifica show
16 — pomeriggio di
18,30 Il degli animali, telefilm
19 — Speciale Piemonte
20 — gli antipodi, telefilm
FILM 20,30 non
22,30 Suspense,
23,30 La valle della morte, telefilm
FILM 24 — Video night: Le incesi si confessano. Commedia 1971

Telemalta

Canali 41-60-37

FILM 14 — avventurieri pianeta Terra. Usa fantascienza 1975
15,35 Agente speciale, telefilm
16,30 Harry O, telefilm
FILM 17,30 A cl Il destino, Olivia De Havilland. Usa drammatico
19,30 Agente speciale, telefilm
FILM 20,30 Titolo non pervenuto tempo utile
22,30 Harry O, telefilm
FILM 23,30 Gioventù ribelle. Usa drammatico 1956

Studio Nord

Canali 21-56; 68

FILM 14,30 L'impostore, Julien Duvivier, Gabin. Usa drammatico 1943
Il figlio di Montecristo, Rovland Lee, con Joan Bennet, John Sanders. Usa avventuroso 1939
16,30 Trider G7, cartoni animati
20,10 Il tesoro degli olandesi, telefilm
FILM 20,40 Metropolis, Fritz Lang, Abel, Brigitte Helm. Germania fantascienza
FILM 23 — La signora non si deve uccidere George Lautner, con Darc

Telecupole

Canali 64-57; 21

FILM 15,30 Tarzan I segreti della jungla, M. I. Boons, con Richard Yestam. Spagna avventuroso 1973
17 — Pomeriggio in car-
18,30 Fulmine, telefilm
19,30 Palcoscenico, telefilm
20,30 Hitchcock, telefilm
FILM 21,30 Magic Christian, di Joseph McGrath, con Sellers, Christopher Lee. Gran Bretagna commedia 1969
FILM 23,30 XX secolo, di Howard Hawks, con Carole Lombard, John Barrymore. Usa commedia 1934

STAMPA SERA

CRITICA		PUBBLICO	
Capolavoro	★★★★★	Eccezionale	●●●●●
Ottimo	★★★★	Successo	●●●●
Favorevole	★★★	Consensi	●●●
Discusso	★★	Discordi	●●
Mediocre	★	Scarso	●

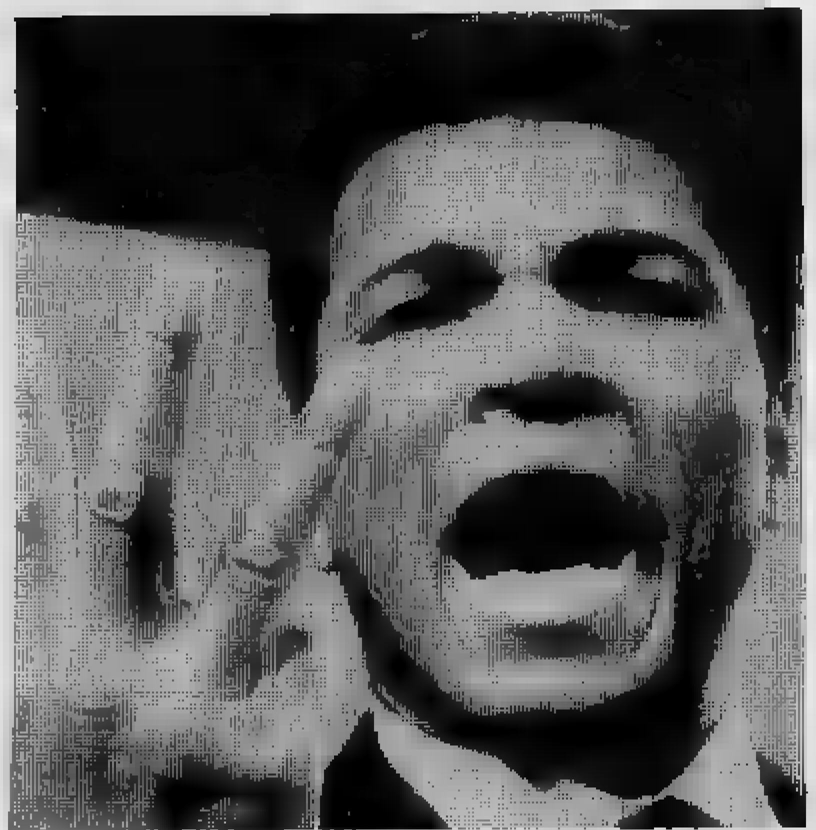

[illegible] CLAY NEL FILM ALL'AMBROSIO

PRIME VISIONI

Ambrosio c. Vitt. Emanuele 52, Tel. 547.007 — Lire 4500
Il guerriero del ring, con Muhammad Alì, Mike Gazzo, Perry Lang (Usa-Colori) — Il campione Cassius Clay ripete in un film le sue clamorose prestazioni sportive e la sua vita non del tutto tranquilla. Non vietato. **Commedia**
16,30; 18,20; 20,20; 22,20 — **Oggi la prima**

Ariston v. Lagrange 21, Tel. 546.147 — Lire 4500
Balderion, di Anthony Richmond, con David Warbeck, Janet Agren, Roberto Ricci, Miguel Herrera (Italia-Colori) — Avventura mozzafiato di un super agente coinvolto in complicatissimo caso. Viet. 14 **Thrilling**
16,40; 18,40; 20,40; 22,40 — **Oggi la prima**

Arlecchino c. Sommeiller 22, Tel. 537.190 — Lire 4500
CHIUSO PER [illegible]

Augustus p. C.L.N. 249, Tel. 530.714 — Lire 4500
CHIUSO PER LAVORI

Capitol v. S. Dalmazzo 24, Tel. 540.605 — Lire 4500
CHIUSO PER LAVORI

Centrale D'ESSAI v. C. Alberto 27, Tel. 540.110 — Lire 4000
CHIUSO PER FERIE

Cristallo v. Goito 5, Tel. 650.71.00 — Lire 4500
CHIUSO [illegible] LAVORI

Doria v. Gramsci, Tel. 542.422 — Lire 4500
Cristiana F., noi i ragazzi dello zoo di Berlino, di Ulrich Edel, con Natja Bruckhorst (Germania-Colori) — Storia vera di una ragazza berlinese coinvolta nella droga e nella prostituzione. Vietato 14. **Drammatico**
16; 18,05; 20,15; 22,30 — ★★/●●●●

Gioiello v. C. Colombo 31, Tel. 500.760 — Lire 4500
CHIUSO PER FERIE

Ideal c. Beccaria 4, Tel. 541.593 — Lire 4500
CHIUSO PER FERIE

Lilliput v. XX Settem. 15 bis, Tel. 537.100 — Lire 4500
Tootsie, di Sidney Pollack, con D. Hoffman, J. Lange (Usa-Col.) — Complicazioni sentimentali di [illegible] attore, che in cerca di scrittura accetta di travestirsi da donna. Ottiene il successo ma non riesce più a liberarsi di questo ruolo. N.v. **Commedia**
15,45; 18; 20,15; 22,30 — ★★★/●●●●

Lux Gall. S. Federico, Tel. 541.283 — Lire 4500
CHIUSO PER LAVORI

Nazionale v. Pomba 7, Tel. 519.656 — Lire 4500
CHIUSO

Olimpia v. Arsenale 31, Tel. 532.448 — Lire 4500
CHIUSO PER FERIE

Reposi v. XX Settembre, Tel. 531.400 — Lire 4500
CHIUSO PER FERIE

Romano Galleria Subalpina, Tel. 510.145 — Lire 4500
Per i **Punti Verdi**, replica del film proiettato ieri a Palazzo Reale **Poltergeist**, [illegible] Ted. Hopper ore 16,30; 18,30. L. 1500 — **Horror**

Studio Ritz v. Acqui 2, Tel. 530.821 — Lire 4500
CHIUSO [illegible] FERIE

Vittoria v. Roma 356, Tel. 561.788 — Lire 4500
CHIUSO [illegible] LAVORI

PROSEGUIMENTI

Ambra v. C. Saluzzo 77, Tel. 297.197 — Lire 3000
CHIUSO IN ATTESA [illegible] VERIFICA DELLA COMMISSIONE PROVINCIALE DI VIGILANZA PROSSIMA RIAPERTURA

Arco-Inc. c. Pr. Oddone 31, Tel. 484.821 — Lire 3500
CHIUSO PER FERIE

Faro v. Po 30, Tel. 832.814 — Lire 3000
CHIUSO

La Perla c. De Gasperi 36, Tel. 384.781 — Lire 3500
CHIUSO PER FERIE

Massaua p. Massaua 9, Tel. 795.803 — Lire 3000
CHIUSO PER FERIE

Massimo v. Montebello 8, Tel. 878.061 — Lire 3000
Il paradiso può attendere, di Warren Beatty, con Warren Beatty, Dyan Cannon, Julie Christie (Usa-Colori) — Giocatore di foot-ball americano, morto prematuramente, torna in terra miliardario. Non vietato **Commedia**
20,30; 22,30 — **Riedizione '79**

ALTRE VISIONI

SELENE (corso Belgio 53, telefono 874.171): Chiuso per ferie

FORTINO (via Cigna 47, telefono 485.560): Chiuso per ferie

NUOVO [illegible] (via Venalzio 6, telefono 749.23.52): **The blues brothers** [illegible] John Landis, [illegible] John Belushi, Don Aykroyd, ore 20-22,20 [illegible]

ZONA CENTRO

ASSOCIAZIONE MOVIE CLUB (via Principe Amedeo 5/L, telefono 544.077): **La magnifica preda**, di Otto Preminger, con Marilyn Monroe, Robert Mitchum, ore 20,30; 22,30 [illegible]

CROCETTA - S. RITA - MIRAFIORI

ADRIANO (v. Sacchi 65, telefono 587.715): Chiuso per ferie

ZONA FRANCIA

ZETA D'ESSAI (via Cibrario 69, telefono 749.2907): Chiuso [illegible]

LUCI ROSSE

MAFFEI (via Principe Tommaso 5, telefono 683.354): **Pelle calda di Valentina** (S.P.K. hard v. o). Ap. 14,30 ult. 22,30

[illegible] (via Principe Tommaso 6, telefono 650.5470): CHIUSO PER FERIE. Riapertura [illegible] agosto

ORFEO (piazza Carlina, telefono 839.6701): **Erotic Friction**, novità Usa. Viet. 18. Ap. [illegible] ult. 22,30

PRINCIPE (via Principi d'Acaja 45, telefono 749.6951): **La porcellone superdotate** - Novità Usa. Apertura 15; ultimo 22,30

[illegible] (corso Regina Margherita 123, telefono 530.885): **Insaziabile e golosa**. Ap. 10; ult. 22

SELENE (corso Belgio 53, telefono 874.171): CHIUSO PER [illegible]

TORINO (via Buozzi 6, telefono 530.353): Hard Festival S.P.K.: **Shocking - L'ultima goccia del fiacca**. Ap. 14,30; ult. 22,30 (tessera a riduzione valida tutti i giorni).

ROMA BLUE (via San Donato 40, telefono 487.765): **Furia erotica**, Liliane Lemieuvre, ap. ore 15; ult. 22,30. Ingr. L. 2500

MILANO DOPPIA LUCE ROSSA (via Milano 8, tel. 530.255): **Mia moglie, porno [illegible] da vendere**. No stop dalle 10 [illegible] 22,30

VITTORIO [illegible] (piazza Vittorio Veneto 5, telefono 871.642): **Minorenni** [illegible] Ap. ore 15; ult. 22,30

SPEZIA (via Nizza 170, tel. 696.3617): **Momenti porno di Marilyn l'insaziabile**. Novità Usa. Viet. 18. Ap. 15, ult. 22,30

ALEXANDRA (via Sacchi 18, tel. 511.293): **Mariette Superporno di lusso**, Martine Roll. Or. 14,05; 15,45; 17,25; 19,05; 20,45; 22,30

MAIOR (largo Giulio Cesare 105, telefono 287.974): **Dolce peccato**. Ap. 15; ult. 22,30

CINECLUB (via Fratelli Calandra 15, tel. 831.682): Dalle 14,30 alle 24 continuato. **Bionda**, Novità assoluta. Ingresso riservato ai soci

GARDEN str. Valsalice 2, tel. 655659 - bus 64
[illegible]
fiori, cocktail, spumante
Sabato e domenica 15,30-21 tratt.

HIT PARADE

Classifiche Usa

Classifiche settimanali dei dieci dischi di musica leggera e di musica country-western più venduti negli Stati Uniti (tra parentesi le posizioni nelle classifiche [illegible] settimana precedente):

1. (1) Every [illegible] you take - The Police (A&M).
2. (2) Electric Avenue - Eddy Grant (Portrait-Cbs).
3. (4) Never [illegible] let you go - Sergio Mendez (A&M).
4. (3) Flashdance... [illegible] a feeling - Irene Cara (Casablanca-Polygram).
5. [illegible] Our house - Madness (Geffen).
6. [illegible] Wanna be startin' somethin' - Michael Jackson (Epic).
7. (8) She works hard for the money - Donna Summer (Mercury-Polygram).
8. (5) Too shy - Kajagoogoo (Emi-America).
9. (10) Is there something I should know - Duran Duran (Capitol).
10. (13) Sweet dreams (Are made of this) - Eurythmics (Rca).

Country-western

1. (2) I always get lucky with you - Geor[illegible] Jones (Epic).
[illegible] (3) Your love's [illegible] - [illegible] Thomas Conley (Rca).
3. [illegible] He's [illegible] heartache - Janie Fricke (Columbia).
4. (7) Love song - [illegible] Ridge Boys (Mca).

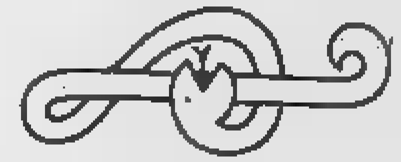

5. (1) Pancho and Lefty - [illegible] Nelson and Merle Haggard (Epic).
6. (6) I love her mind - The Bellamy Brothers (Warner-Curb).
7. [illegible] Lost in the feeling - Conway Twitty (Warner Brothers).
8. (12) You're gonna ruin my bad reputation - Ronnie McDowell (Epic).
9. (13) Leave them boys alone - Hank Williams junior (Warner-Curb).
10. (14) A fire I can't put out - George Strait (Mca).

TEATRI

FESTATEATRO - Teatro Gobetti: ore 10 la Cooperativa Anne Bolena presenta **Semba-Orl.**

FESTATEATRO - Teatro Gianduja: ore 10 la Compagnia Marionette Lupi presenta **Pinocchio**.

FESTATEATRO - Centri Estivi: Scuola Strada Castello di Mirafiori, 45: ore 10 intervento di animazione della Compagnia Teatro dell'Angolo.

NUOVO - **«VIGNALE DANZA 83»**: domani ore 21,15 la Compagnia Mimesys Laboratorio in **La bambola nascosta** spettacolo di mimo e pantomima ispirato a Coppelia Tryphaena, idea scenica di Emanuele Luzzati, coreografie di Carla Perotti. Inf. e iscr. tel. (0142) 923.431 - (011) 680.668.

NUOVO - **«CONCERTI AL SANTUARIO DI CREA»**: ogni domenica ore 18. Inf. tel. (011) 680.668.

[illegible]

AL BAGATELLE (Str. Cavoretto 2): 21. **BELLE ARTI**: ore 15,30-21 ballo liscio. **CLUB 84**: ore 15,30-21 danze. **DU PARC**: ore 21 Nuccio Nicosia. **GARDEN**: ore 21 venerdì che si distingue. Omaggi a tutti. Sabato e domenica ore 15,30 e 21 trattenimenti. **LA PERLA del VALENTINO**: 21 danze. **LE ROI** - **Giardino**: 21 Bal Musette.

LE CASCINE - **Ristorante** - **Stupinigi** (tel. 900.2661): ore 21 orch. Gasparino.

GALLERIE E MUSEI

ASSOCIAZIONE PIEMONTESE GALLERIE ARTE MODERNA

ACCADEMIA: Mostra Estate 83.

MUSEO DELLA MARIONETTA (via S. Teresa 5, 530.238): ore 10-12; 15-18. **MUSEO NAZIONALE DEL CINEMA** (Palazzo Chiablese): ore 10-12; 15-18.

[illegible] CITTA'

BORGARO

ROYAL: **Quella viziosa di mia moglie**. V. [illegible]

CIRIE'

ITALIA: **Il tifoso, l'arbitro e il calciatore**, P. Franco, A. Vitali, C. Russo.

MONTANARO

VITTORIA: **Super penetration blue**. V. 18.

PINEROLO [illegible]: **Voglie [illegible]**.

NUOVO: **Assassinio al cimitero etrusco.**

SAN MAURO [illegible]

E. SICARIO: [illegible]

SETTIMO [illegible]

FRAITEVE: **Solo quando rido.**

VENARIA [illegible]

DANTE: **Emily la minorenne dell'Hotel Club.**

club 84
Ore 15,30 per gli amatori del ballo
Ore 21 eleganza... giochi... sorprese
GELATO A TUTTI GLI INTERVENUTI

I PUNTI VERDI [illegible]
ORE 22
OUT OF THE BLUE
di [illegible] Hopper
REPLICA DOMANI AL CINEMA ROMANO ORE 16,30 E 18,30
L. 1500

I PUNTI VERDI [illegible]
ORE 21,30
BALLETTO FOLKLORISTICO NAZIONALE DEL VIETNAM
L. 3000

Bastian Contrario II°

cucina con Amore e Fantasia

i Nuovi Menù
tel. 6958.368

"Menu leggeri e digeribili secondo lo stile della "Nuova Cucina Piemontese." Bastian Contrario è primo, fra tutti i ristoranti torinesi, ad usare il forno speciale a convezione-vapore **RATIONAL** che permette di cucinare con pochissimi grassi.

Venerdì 29 Luglio 1983

STAMPA SERA

QUOTIDIANO D'INFORMAZIONI - TORINO, VIA [illegible] 32 - TEL. (011) 65.681 - CODICE [illegible] AVVIAM. [illegible] 10126 - SPEDIZIONE [illegible] POSTALE (GRUPPO 1/70) - LIRE 500 (ARRETRATI IL DOPPIO)

28 LUGLIO - ANNO 115 - NUMERO 209

Nuovo, nuovo, nuovo,
Sauvignon Crémant
SELEZIONE CINZANO GRANDI VINI
Il piac[illegible]

CALCIO

La prima giornata

● E' stato compilato stamane al centro meccanografico del Coni il calendario del campionato di calcio di serie A per la prossima stagione. Nella prima giornata, l'11 settembre, la Juventus riceverà in casa l'Ascoli, mentre il Torino sarà impegnato sul campo del Catania. Questi gli [illegible] incontri: Avellino-Milan, Fiorentina-Napoli, [illegible] Inter-Sampdoria, [illegible] e Verona-Lazio

Strage a Palermo: assassinati il capo ufficio istruzione e due carabinieri

UN'AUTO AL TRITOLO UCCIDE UN GIUDICE E I 2 DELLA SCORTA

Il magistrato dirigeva le indagini sulla droga e sugli omicidi Dalla Chiesa, Pio La Torre e Mattarella - L'esplosione provocata con radiocomando - Morto anche il custode dello stabile

PALERMO. L'AUTO BLINDATA DEL MAGISTRATO, SVENTRATA, A [illegible]; A DESTRA, [illegible] CHE E' RIMASTO DELLA [illegible] DI TRITOLO (TEL. ANSA)

■ [illegible] — La mafia ha compiuto una nuova strage. ■ [illegible] dell'ufficio [illegible] zione ■ Palermo, Rocco Chinnici, ■ [illegible] carabinieri ■ [illegible], [illegible] [illegible] poco dopo ■ [illegible] dall'esplosione di un'auto parcheggiata davanti all'abi[illegible] del magistrato. ■ [illegible] anche il custode dello [illegible].

L'attentato è stato compiuto con [illegible] carica di tritolo [illegible] si presume sia [illegible] [illegible] esplodere [illegible] un congegno radiocomandato. L'utilitaria è infatti [illegible] [illegible] [illegible] appena il dottor Chinnici, [illegible] ■ due uo[illegible] [illegible] [illegible] erano [illegible] ■ prelevarlo [illegible] [illegible] appartamento, [illegible] giunti [illegible] sulla soglia del portone.

■ magistrato stava [illegible] blando [illegible] [illegible] con il portiere quando ■ avvenuta

(Segue ■ pag. 9)

Gli incendi minacciano le case

Tempio Pausania è la zona più colpita: 7 morti, 30 ustionati, 3 scout bolognesi dispersi

■ ROMA — L'Italia brucia. In Sardegna decine di località vengono sgomberate ■ queste ore perché le fiamme cominciano ormai ad aggredire [illegible] le case. A Tempio Pausania, dopo i sei morti di ieri, stamani è stato trovato un altro corpo carbonizzato e [illegible] ■ teme per la vita ■ tre giovani boy scout bolognesi che [illegible] in [illegible] peggio [illegible] pressi della città. [illegible] più loro notizie [illegible] [illegible] giorno e vengono ufficialmente dati per dispersi.

Reparti dell'esercito [illegible] [illegible] mobilitati. In [illegible] ■ allerta anche ■ comando Sud Europa della Nato. Le richieste di intervento sono parecchie decine [illegible] è ormai quasi impossibile [illegible] tutte [illegible] i limitati mezzi a disposizione. Secondo i vigili [illegible] fuoco, la stragrande maggioranza degli incendi è di origine dolosa.

Dopo ■ Toscana e la Sicilia, e adesso la Sardegna, anche ■ Campania minaccia ■ trasformarsi in un immenso rogo. La Giunta regionale ha dichiarato lo stato ■ grave pericolosità ■ ha vietato nelle zone boscose l'accensione di fuochi, l'uso ■ apparecchi ■ fiamma o elettrici, ■ [illegible] o inceneritori che producono faville e [illegible]. E' vietato anche fumare.

La Giunta regionale [illegible] inoltre imposto [illegible] ferrovie [illegible] [illegible] di [illegible] le ruote [illegible] locomotive di cuffie antiscintille.

Incendi di vaste proporzioni [illegible] scoppiati anche in Corsica. Il governo ■ Parigi ha dichiarato lo [illegible] d'emergenza e ha inviato nell'isola altri trecento vigili del fuoco e [illegible] aerei «Canadair». Decine di [illegible] alla periferia ■ Ajaccio sono state [illegible].

Anche [illegible] [illegible] della Liguria [illegible] minacciate: un furioso rogo ■ scoppiato ■ un bosco di Borzoli, alla periferia ■ Genova. Le fiamme hanno minacciato alcune case ■ e gli abitanti che hanno trascorso in strada parecchie ore. L'incendio è [illegible] domato in mattinata.

Fuoco [illegible] a Turno, Mattarana, Ziona ■ Carro in provincia di La Spezia. Su quest'ultimo centro ieri è intervenuto un aereo «Canadair» che [illegible] [illegible] un bombardamento ■ liquido ritardante. In [illegible] anche boschi ■ Casarza Ligure, Castiglio[illegible] Chiavarese vicino ■ Sestri e, infine a Camporosso ■ provincia di Imperia.

AVIS

Insieme, salviamo una vita.

I prelievi di sangue organizzati dall'A.V.I.S. di Torino si effettuano presso il **CENTRO TRASFUSIONALE** in **Ventimiglia 1 (Ospedale S. Anna)** tutti i giorni feriali e festivi, dalle alle 12 (anche per visite di controllo).

GIARDINI P.ZA FELICE (Porta Nuova) tutti i giorni feriali (escluso il lunedì) dalle 8 alle 12,15 (anche per visite di controllo).

Altri punti di prelievo A.V.I.S. (dalle 8 alle 12):

Venerdì 29	Via Val Lagarina ang. Via Germonio
Sabato 30	Piazza Crispi
Domenica 31	**Adolescente** V. Luserna di Rorà 16 - **di Campagna** V. C. Massaia - **Sestriere**
AGOSTO	
Lunedì 1	**Cesana**
Martedì 2	**Motorizzazione** C. Belgio ang. C. Cadore - **Salice d'Ulzio**
Mercoledì 3	**Upim** P.za Sabotino -
Giovedì 4	**Mercato** V. O. Vigliani ang. P.za Bengasi - **Bardonecchia**
Venerdì	**Supermercato** V. Tripoli 10 - **Cogne**
Sabato 6	**Mercato** C. Sebastopoli ang. V. Tripoli - **Cervinia**
Domenica 7	**M. Ausiliatrice** P.za S. M. Ausiliatrice **Courmayeur**
Lunedì 8	**Gressoney**
Martedì 9	**Conti** V. Chiesa della Salute - **Torgnon**
Mercoledì 10	**Mercato** V. Chieti (P.za E. Toti) - **Tra**
Giovedì 11	Vallette (fianco Uffici Comunali) - **Pessinetto**
Venerdì 12	**Mercato** V. Vibò - **Cantoira**
Sabato 13	**Mercato** P.za Martiri ang. V. Principi d'Acaja -
Domenica 14	**B. V. Grazie** (Crocetta) c. Einaudi ang. Via Cassini - **Ceres**
Lunedì 15	**Mezzenile**
Martedì 16	**P. N. +** P.za Galimberti ang. via Tunisi - **Pialpetta**
Mercoledì 17	**P. N. + Mercato** C. Brunelleschi ang. via Bena - **Ala di Stura**
Giovedì 18	**P. + ** p.za Foroni ang. via Monterosa - **Balme**
Venerdì 19	**P. N. + Mercato** p.zza Nizza - **Chiomonte**
Sabato 20	**P. N. + Mercato** c. Svizzera ang. via N. Fabrizi - **Salice D'Ulzio**
Domenica 21	**S. Rita** P.za S. Rita - **Sestriere**
Martedì 23	**P.N. + Mercato p.zza Med. Cristina**

PRESENTARSI A DIGIUNO PER LE DONAZIONI

INFORMITALIA
ISTITUTO NAZIONALE INFORMAZIONI
CONTROLLI - INDAGINI - INFEDELTA' - ESITO ASSICURATO
Corso Vittorio Emanuele 107 - Tel. 511.024 - 538.682 - Torino

«CASA DEL SOFA' E DEL SALOTTO»
arredamenti
F.lli BERGALLO
UNICA SEDE
Corso Giulio Cesare 179
Tel. 202.252-3 - Torino
DIVANO A LETTO GIREVOLE
«SEMPRE PRONTO A TUTTA SCOMPARSA»

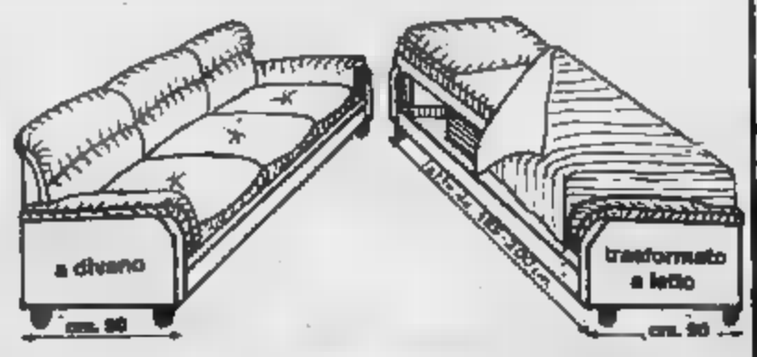

L'attentato di mercoledì a Lisbona in cui hanno perso la vita persone,

Bombe

- Colpire le sedi diplomatiche turche nel mondo occidentale, uccidere (o prendere in ostaggio) diplomatici di Ankara: è questa la strategia del terrorismo armeno che si delinea chiaramente fin dal primo attentato
- L'Asala, che è la denominazione in lingua francese dell'esercito per la liberazione dell'Armenia, agisce soprattutto in Francia
- Nella comunità d'Oltralpe infatti è ancora vivo operante un gruppo scampati al genocidio del 1915, che ancora ricordano atrocità delle deportazioni i massacri ordinati dal feroce Talat Pascià

LISBONA — Due «commando» giunti in Portogallo «per vendicare i nostri fratelli morti nell'ambasciata fascista di Ankara»: lo ha affermato ieri una telefonata all'Afp a Lisbona di parlare a nome dell'Esercito rivoluzionario armeno.

Parlando uno portoghese, l'uomo definito come l'assassino del diplomatico turco Erkut Akbay, ucciso a colpi di arma da fuoco per la strada a Lisbona nel giugno 1982.

La polizia tiene in effetti che altri gruppi di armeni stiano per in Lisbona. delle motivazioni potrebbe di i cinque turchi uccisi turca. Al dei comunicati farneticanti lanciati dopo è ormai quasi il commando che ha l'assalto non è deliberatamente

I piani dei diversi; giorni anche per maggior risonanza loro «causa».

Il primo un dei servizi di sicurezza turchi in servizio e gli quattro quando sono entrate in «cassa di cuoio» portoghesi. I loro corpi sono stati trovati accanto a quello di un agente speciale e non si saprà mai morti conflitto, magari per lo scoppio involontario granata e si sono uccisi, ma comunque quando hanno compreso che la loro era fallita.

un caso che più sanguinosi 1983 (da quello Bruxelles a quelli di Orly e Lisbona) perpetrati proprio di luglio. Sessant'anni fa, infatti, firmato il Trattato Losanna: precisamente il 24 luglio 1923.

poneva alla stato di guerra fra la Turchia e Paesi occidentali.

Due tra le più importanti nazionali dell'Impero turco, quella curda e quella armena, venivano dalla diplomazia internazionale il diritto dei curdi e degli a esporre di proprio nazionale non neppure menzionato 163 articoli di quel trattato. Esattamente anni prima, il Trattato di Sèvres riconosceva il diritto all'indipendenza dei curdi e degli armeni.

Gli armeni hanno bollato il Trattato di Losanna «la trasformazione in internazionale genocidio 1915».

LISBONA. L'INCARICATO D'AFFARI TURCO MICHCIOGLU FERITO NELL'ASSALTO

«Giustizieri del genocidio» e Asala
Due sigle sotto il segno della morte

Negli Stati Uniti, dopo il primo attentato del 27 gennaio '73, cui si apre l'impressionante sequenza costata finora alla Turchia la morte di diplomatici e suoi cittadini, cadono vittime un altro console turco Los Angeles (28 gennaio '81) il console generale a Boston (21 maggio '82). Le rivendicazioni sono sia del Commando Giustizieri, sia dell'Asala.

Funzionari diplomatici ambasciate consolati, non loro familiari cadono vittime terrorismo armeno:

in **Spagna** (2 giugno '78) le vittime l'ambasciatore Madrid, la moglie, il cognato e l'autista;

in **Olanda**, 12 ottobre '79: è ucciso il figlio dell'ambasciatore;

in (settembre '80) è ucciso il console generale Sidney;

in **Danimarca** (3 aprile '81) ucciso un addetto consolare;

in **Svizzera** (a Ginevra, il 9 giugno '81) sotto le raffiche dell'Asala diplomatico di rango;

in **Grecia** (31 luglio '81) ucciso l'addetto amministrativo dell'ambasciata turca ad Atene.

Anche nella capitale turca i commandos armeni riescono a colpire: ad Ankara, l'8 agosto '82, un attentato all'aeroporto capitale provoca cinque morti molte decine di feriti.

Hanno colpito anche in Italia

I terroristi armeni hanno operato anche nel nostro Paese in modo cruento: il **giugno '77** l'ambasciatore turco presso la Santa Sede viene ucciso un commando dell'Asala propria abitazione.

Il **10** vengono feriti ambasciatore Ankara presso Santa Sede e il suo autista. La rivendicazione, questa volta è dei Giustizieri Genocidio armeno.

Un prima, un sanguinoso attentato presso gli uffici Turkish Airlines uccideva un passante, di nazionalità italiana, e provocava feriti: l'Asala rivendicava l'attentato.

gennaio: un terrorista dell'Asala, Abraham Tomasian, ventiottenne, di nazionalità libanese, lancia due granate nella sede delle Turkish Airlines, a Parigi: i danni sono soltanto materiali, ma ingenti. Tomasian viene condannato ad una pena mitissima il 7 luglio scorso da un tribunale di Parigi: 30 mesi di carcere.

febbraio: un'impiegata una compagnia di turismo, nazionalità francese, specializzata in viaggi in Turchia è uccisa, a Parigi, corso di un attentato firmato dall'Asala.

luglio: a Bruxelles ucciso un funzionario dell'ambasciata turca: l'assassinio rivendicato dall'Asala.

15 luglio: attentato all'aeroporto parigino Orly: 7 morti e un centinaio di feriti. Cinque giorni dopo, viene catturato il responsabile, il dirigente dell'Asala in Francia, ventinovenne, Varadian Garbidjan.

27 luglio: un commando (ancora imprecisato) penetra nell'ambasciata turca a Lisbona, provocando la morte 8 persone, tra moglie dell'addetto commerciale: i cinque membri del commando armeno si suicidano. «Non è un suicidio, né manifestazione follia, ma il nostro sacrificio sull'altare della libertà» dichiarano i cinque terroristi prima far esplodere la bomba che li uccise.

non è che l'ultimo anello di una catena ormai lunga: è cominciata nel gennaio del '73 negli Stati Uniti

armene: perché?

- Non a caso le manifestazioni terroristiche più sanguinose (Bruxelles, Orly, Lisbona) sono state effettuate proprio di luglio
- Sessant'anni fa, infatti, veniva firmato il trattato di Losanna che poneva fine allo stato di guerra fra la Turchia e i Paesi occidentali
- In quell'occasione due tra le minoranze nazionali dell'ex impero turco, quella armena e quella curda, venivano sacrificate dalla diplomazia internazionale

L'Asala è la principale organizzazione terroristica ar... la sigla indica la denominazione in lingua francese dell'Esercito segreto ... per ... liberazione dell'Armenia.

L'Asala è stata costituita ... primi del 1975 ... Beirut, dopo che l'Olp si era installata in Libano, agli inizi degli Anni Settanta; ... quel Paese, uno dei luoghi più importanti della diaspora armena ... mondo, ... una comunità ... circa 150 mila armeni (prima rappresentati ... Partamento ... da quattro deputati); a Beirut (dove, tra l'altro, gli armeni controllano una parte cospicua del mercato dell'oro) si trovava la sede del Segretariato mondiale delle comunità armene della diaspora.

Il primo attentato dell'Asa... risale al febbraio del 1976, quando ... segretario d'ambasciata turco a Beirut viene ucciso da uno sconosciuto: l'uccisione è rivendicata dall'organizzazione terroristica.

Già prima, tuttavia, il terro... armeno aveva cominciato ... colpire, in singolare parallelismo con ... sviluppo ... terrorismo turco di estrema sinistra: a Los Angeles, in California, il 27 gennaio 1973, uno scampato al genocidio ... 1915, il settantanovenne Gurgen Yanikian, uc... il console e il viceconsole turco ... quella città.

Il ... ottobre 1975 era assassinato nella sua sede diplomtica l'ambasciatore ... Turchia ... Vienna; due giorni dopo, a Parigi, era stato ucciso, in pieno giorno, per strada, l'ambasciatore turco ... il suo autista.

I due attentati vengono rivendicati da un'organizzazione che si autodefinisce «Commando ... giustizieri del genocidio armeno». Così, quando l'Asala è ... ha rivendicato il ... primo attentato, è già nettamente delineata la strategia ... terrorismo armeno: colpire le sedi diplomatiche turche nel mondo occidentale, uccidere (o prendere in ostaggio) diplomatici di Ankara.

Non è secondaria né casuale la circostanza che il terrorismo armeno nasca nei secondi Anni Settanta, e ... inserisca in quell'*«arco di destabilizzazione»* che dalla Turchia (dove agisce l'organizzazione di estrema sinistra armata Dev Genc) si spinge all'Irlanda ... Nord (ala militare dell'Ira), passando per la Spagna (Eta), la Germania Occidentale (Frazione ... rossa), l'Italia (Brigate ...); come non è secondario che l'Asala sia nata ... Beirut, epicentro della diaspora palestinese e del terrorismo internazionale ... 1971 all'agosto del 1982.

L'Asala agisce soprattutto ... Francia, dove ... una comunità della diaspora armena ... notevole importanza, circa ... mila persone, tra cui non pochi sono i super... della «prima generazione», gli scampati al genocidio del 1915, che ancora ricordano le atrocità delle deportazioni ed i ... ordinati dal feroce Talat Pascià.

Un intero quartiere di Marsiglia, quello di Saint-Antoine, è ... ribattezzato «Piccola Armenia». Altre città, dopo Marsiglia e, naturalmente, Parigi, ospitano importanti comunità armene: Villeurbanne, Alfortville, Myzieu. E' all'interno di ... comunità così numerosa che ... possibile trovare un terreno di reclutamento e basi di sostegno logistico.

Dal '76 all'81 gli attentati armeni ... susseguono in Europa Occidentale ... in Fran... ... un ritmo ... mezza dozzina all'anno: gli obiettivi sono compagnie ... di viaggi ... turismo, sedi consolari e diplomatiche turche: il 4 marzo '81 viene ucciso a Parigi un diplomatico turco, Reshat Moral, ... un suo collega addetto ai problemi religiosi.

Nell'81, tuttavia, durante i primi mesi ... governo socialis... sembra che tra ... autorità di Parigi e gli estremisti armeni ... sia raggiunta ... sorta di tacita intesa per una tregua: da una parte rappresentanti socialisti manifestano, anche ... sede ufficiale, la loro «comprensione» per «il dramma armeno» e parlano apertamente di genocidio riferendosi alla tragedia ... 1915; dall'altra Asala sembra disposta a rinunciare alle «operazioni» in territorio francese.

Nel novembre 1981 esplode il caso Dimitriu Georgiu, alias Khatchig Avedissian. Questo cittadino turco di origine armena, sospettato di essere un dirigente dell'Asala, viene ... all'aeroporto ... Orly. Dopo ... stato rilasciato, Georgiu viene arrestato di nuovo: otto attentati, di cui sei a Beirut, colpiscono ... di istituzioni governative francesi. Vengono ... rivendicati da un'organizzazione che ... definisce «Gruppo Orly». Georgiu viene liberato il 9 dicembre di quell'anno.

Nell'agosto '82, l'Asala invia al quotidiano parigino «Le Monde» una lettera in cui la minaccia di compiere attentati in aeroporti e nella metropolitana della capitale francese ... accompagnata dalla perentoria richiesta di liberazione di quattro giovani ... arrestati ... imprigionati, dopo aver preso in ostaggio il personale consolare turco a Parigi (settembre 1981). Nell'82 hanno luogo in Francia ben sette attentati.

C'è ... notare un ... dettaglio: il quartier generale dell'Asala ... i militanti che si trovano nei campi palestinesi seguono la sorte dell'Olp, dopo la vittoriosa offensiva israeliana in Libano nell'estate '82; nell'agosto '82 si disperdono ... Nicosia, Damasco, Tripoli; l'ala «moderata» sembra soccombere ... fronte ... quella intransigente: men... i «moderati» vorrebbero colpire soltanto obiettivi turchi e risparmiare Paesi come la Francia, il cui governo ... cialista ha avuto ... atteggiamento positivo nei confronti della ... armena», i radicali, invece, non vogliono risparmiare Parigi.

L'accanimento contro la Francia non ... casuale, ... neppure sembra legarsi, in questa fase, agli atteggiamenti della comunità armena, ... grande maggioranza ostile ai terroristi: entrano in gioco ... Siria, la Libia ... persino l'Iran. La prima è *contraria* alla politica trance... in ... Oriente, ... soprattutto all'invio ... corpo di spedizione italo-franco-americano; la Libia vede nella Francia ... principale ostacolo alle sue pretese di egemonia nel Ciad; l'ayatollah Khomeini non perdona ... Parigi ... aver offerto asilo politico ai suoi oppositori: dall'ex premier dello Scià, Shapur Bakhtiar, all'ex presidente ed ... discepolo dell'Iran khomeinista Bani Sadr.

E' tutt'altro che arbitrario supporre un rapporto tra gli spezzoni dell'estremismo armeno e i centri ... destabilizzazione ... Damasco, Tripoli ... Teheran.

Tra l'altro, proprio in Iran il 21 luglio ... ... colpite dal lancio ... granate due rappresentanze francesi ... Teheran: quella dell'Air France e quella commerciale, entrambe situate nel pieno centro della capitale iraniana. L'Asala rivendicava col linguaggio delirante i due attentati, dicendosi pronta ... proseguire simili azioni, *«fino ad un bagno di sangue»*, contro la Francia, ... nel territorio francese ... nel resto del mondo se Parigi non avesse liberato al più presto ... detenuti politici armeni.

Infine, la tragica sequenza delle ultime due settimane ripropone un problema armeno che, ... pari di quello curdo, governi ... opinione pubblica occidentali ignorano ... sottovalutano: è indubbio che, perduto il «santuario» di Beirut, il terrorismo armeno ... probabilmente caduto sotto l'influenza, se non il controllo, dei centri destabilizzatori che operano fra Tripoli, Teheran e Damasco. A questo punto non si tratta più soltanto di chiedere al governo di Parigi un più rigoroso controllo delle attività dell'irredentismo armeno in Francia: ... ... la polizia ... la Dst (Direzione per ... del territorio) hanno conseguito un grande successo, assicurando alla giustizia, dopo appena cinque giorni, il responsabile della strage di Orly, ... ventinovenne Varadian Garbidjan, di nazionalità siriana ... responsabile dell'Asala ... territorio francese. Al... dodici armeni (tra cui tre donne) sono stati arrestati.

Servizi di
Piero Sinatti

L'amara storia di una deportazione verso il deserto della Mesopotamia

SERTRAG ADJEMAIN

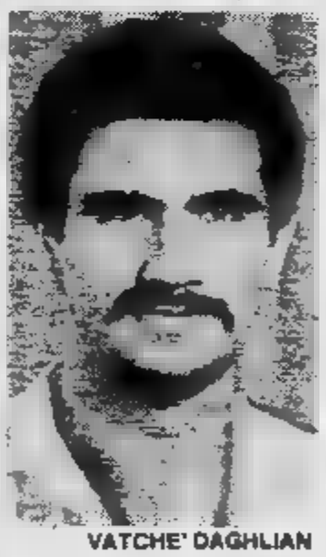
VATCHE' DAGHLIAN

SARKIS APHRAHAMIAN

ARA KERDJLIAN

... nel ...

... armeni vivono in circa ... Paesi, oltre che nell'Urss: circa 400 mila negli Usa, tra i ... e i 250 mila in Iran ... Francia; circa 150-200 mila in Libano; 150 mila in Turchia; 150 mila in Siria; 60 mila in Argentina; 25 mila in Iraq; 25 mila in Egitto. Consistenti comunità armene si trovano anche in Bulgaria, Grecia, Romania, Brasile, Canada, Australia, India. Il numero complessivo di armeni fuori della Repubblica socialista federativa sovietica viene fatto ammontare ... circa un milione ... 800 mila persone.

Prima della guerra ... 1914-1918, questo gruppo (cristiano sin dal III secolo) viveva nei territori storici dell'Armenia, cioè nell'Altopiano dell'Asia Minore, limitato a Nord dalla catena delle montagne Pontiche orientali e dal Piccolo Caucaso, ... Sud ... catena del Tauro Armeno, attraversato dai fiumi Eufrate, Tigri e Arks, bagnato dai laghi Sevan ... Van, tra i quali si leva la bianca vetta del biblico monte Ararat, simbolo (insieme alla rondine della Diaspora) ... nazione armena, d'origine indoeuropea.

Nel 1915 per ordine di Enver Pascia ... esecuzione ... Talat Pascia, ... popolazione armena della parte occidentale dell'Altipia... venne deportata dai turchi ... metodi brutali verso i deserti mesopotamici, mentre un gran numero di città ... villaggi armeni venivano saccheggiati ... la popolazione uccisa.

Soltanto ... mila armeni sopravvissero al massacro e alla deportazione, disperdendosi in ogni parte del mondo. I morti furono più di ... milione ... mezzo.

Quello perpetrato contro gli armeni ... stato il primo genocidio del ventesimo secolo (fu preceduto ... terribili progrom antiarmeni tra ... fine del secolo XIX e l'inizio del XX).

La tragedia del 1915 ... descritta nel bellissimo romanzo dello scrittore ebreo Franz Werfel «I quaranta giorni ... Dagh» (edito ... Mondadori).

TUTTI IN VACANZA DA OGGI CON MILLE PREOCCUPAZIONI

Crisi e timori per il prossimo autunno consigliano soggiorni al mare e in montagna più brevi - In molte aziende il lavoro riprenderà soltanto dopo la prima settimana di settembre - Il piano della polstrada

Il primo «via» alle partenze lo ha dato, oggi, la sirena delle 14 alla Fiat. Con la fine del primo turno, è partita la prima ondata dell'esercito delle vacanze. Alle 17, finisce il turno «normale» e altre migliaia di lavoratori si metteranno in moto con le loro famiglie per raggiungere la meta delle loro ferie. Questa sera alle 22 alla chiusura del turno serale, tutti i 60 mila dipendenti Fiat saranno in libertà per almeno quattro settimane.

Per oltre centomila famiglie torinesi è arrivata l'ora delle sospirate ferie. Anche se la crisi, e la preoccupazione per l'autunno «caldo», consigliano vacanze economiche e più brevi. Pesano il numero delle ore di cassa integrazione consumate nei primi sei mesi dell'anno (77 milioni di ore, in Piemonte, quasi 9 milioni seicentomila in più rispetto al secondo semestre '82 e circa 16 milioni trecentomila in più rispetto ad un anno fa); pesano i contratti importanti che restano da fare; pesa, soprattutto, la prospettiva delle sospensioni autunnali.

Torino si ferma per un mese (come sempre anche le aziende dell'indotto, mentre del settore tessile si fermano sino a fine agosto), ma in molti casi il lavoro non riprenderà il 1° agosto. Molte aziende del settore metalmeccanico, ad esempio, concedono alle ferie una settimana di cassa integrazione e riapriranno solo il 5 settembre.

E' il caso della Fiat Mirafiori, della Meccanica Rivalta, della Lancia di Verrone e San Paolo, della Viberti. Puntuali il 29 agosto si ritroveranno al lavoro i lavoratori degli stabilimenti Fiat di Rivalta (presse e carrozzeria), Chivasso, Villar Perosa, Volvera, enti centrali e Materferro. La stessa scadenza hanno fissato, anche, Pininfarina, Riv, Bertone, Carello, Saiag, Bertinetti e Cigala.

Partenza preoccupata per i lavoratori Iveco. Il gruppo ha già annunciato almeno quattro mesi di cassa integrazione per 1700. Scattano oggi, e dovrebbero durare fino a fine agosto anche se l'azienda non ha fissato il termine ultimo; alla ripresa a settembre, si tornerà a discutere con i sindacati sulla crisi dei veicoli industriali e sul modo per superarla.

Con oltre 500 fabbriche in cassa integrazione straordinaria (che interessa 60 mila dipendenti), il Piemonte e Torino — si trova in questa provincia il 60 per cento delle imprese in crisi — affrontano le ferie con maggiore cautela d'un tempo. Alle vacanze non si rinuncia: chi ai monti, chi al mare, al paese si baderà a fare meno spese o, al massimo, a tornare prima.

Stanchezza, problemi ed afa opprimente consigliano comunque la maggioranza a lasciare la città. Tutto è pronto per il grande esodo. Alle 22 di oggi, scatta il «piano partenze» della polizia stradale. Si calcola che nella sola provincia di Torino circolino oltre 550 mila le vetture circolanti sulle strade. Gli uomini della Polstrada non prevedono le maxi code degli scorsi anni. Le partenze sembrano un po' più scaglionate. Ma è indubbio che il grosso dei turisti partirà tra questa sera e domani.

Punti cruciali, come al solito, i caselli della Torino-Piacenza, della Torino-Savona e l'accesso a Settimo alla Torino-Milano, oltre alla strettoia di Avigliana verso il Frejus. Quasi tutti partono in auto. La benzina è una spesa che può essere attutita dal viaggio in treno, quasi tutti su quattro ruote. A fine luglio Porta Nuova supererà il tetto dei 9 milioni di incasso per i biglietti venduti.

Ai torinesi in partenza per le ferie si è rivolto anche il vescovo Ballestrero: *«Che le vacanze non siano solo ed esclusivamente un parentesi in cui mandare in ferie anche gli impegni umanitari, ma diventino un momento di riflessione che ci riunisca in uno spirito di condivisione. Bisogna ricordarsi anche di chi soffre»*.

PRIMO BAGNO AL MARE CON URLA E STREPITI SOTTO GLI OCCHI DIVERTITI DEI GENITORI

Riprendono i voli da Torino a Firenze

Riprendono lunedì primo agosto i collegamenti aerei tra Torino e Firenze. Lo ha annunciato stamane la Sagat, la società che gestisce l'aeroporto di Caselle. Il collegamento è garantito dall'Alitalia con partenza alle 10,25 da Torino e arrivo a Firenze un'ora dopo, partenza da Firenze alle 17,45

«Dottore non respiro più, fa troppo caldo»

Il centralino della Guardia medica preso d'assalto da chi è rimasto in città - L'uso smodato delle bevande - I consigli del medico - Occorre scegliere un'alimentazione adatta, con poca pasta e molta verdura

Caldo caldo caldo. Ieri termometro ancora a 35 gradi. L'afa che ormai da più di una settimana opprime la città ed i suoi abitanti — gli sfortunati che non sono riusciti a andare in vacanza — costringendo al superlavoro il personale della «Guardia medica». Il centralino telefonico del «5747» è letteralmente preso d'assalto da gente che *«sta male per il gran caldo»*.

Le invocazioni di *«dottore non riesco più a respirare»* oppure *«sono tre notti che non dormo non posso continuare in queste condizioni»* sono ormai diventate ordinaria amministrazione per gli uomini di turno sia di giorno che notte.

Dicono alla «guardia medica»: *«Il fenomeno di coloro che affermano di avere bisogno del medico per l'afa sta evolvendo ed ingigantendo. I primi giorni della scorsa settimana è evidente che l'altra persona al telefono non aveva malori, più altro problemi psicologici. Invece ormai da un paio di giornate stiamo registrando anche alcune forme virali dovute al grande consumo di bevande ghiacciate»*.

Insomma durante le prime notti di afa e di caldo, caratterizzato dall'alta umidità, circa 30 torinesi ogni notte hanno formato il numero della «guardia medica» più che altro perché agitati in stato di leggera ansia.

«Il rimedio per quasi tutti — dicono sempre i medici di servizio — *era solo: scambiare quattro parole per tranquillizzare il soggetto che aveva evidentemente bisogno quanto solo o "eccitato" da suoi "gravi" problemi, bisogno di parlare e sfogarsi»*.

Solamente per i casi più gravi dopo una decina di minuti di chiacchierata il medico somministrava qualche goccia di «Valium» per raggiungere al paziente la quiete del tanto sospirato sonno. *«Adesso la situazione è cambiata* — afferma il dottor Cardellini, uno dei medici della "Guardia medica" — *al gran numero di casi "psicologici", si sono aggiunti prima coloro che presentano sintomi di alterazioni vasomotorie, per intenderci quelli che più comunemente vengono chiamati "difetti di circolazione". L'effetto del caldo però comincia a farsi davvero sentire ed infatti stanno anche manifestandosi parecchi casi di forme virali, specialmente infezioni all'apparato intestinale. Molte persone fanno uso smodato di bevande o cibi gelati, come le angurie e l'altra frutta di stagione, per cui la conseguenza spesso diarree e "sudorazioni profuse" che costringono a letto per alcuni giorni almeno»*.

Quali sono i consigli che possono impartire a chi «sente» di non farcela più per il gran caldo? *«I consigli per la verità quelli soliti* — conclude il dottor Cardellini — *ovvero scegliere un'alimentazione adatta alla stagione, poca pasta e pane e tanta verdura fresca o bollita. Per quel che riguarda le bevande si può certamente bere più del solito, però bisogna avere l'avvertenza di non cedere alla tentazione del freddo.*

Chivasso chiusa per ferie

In concomitanza con la chiusura dello stabilimento Lancia, di Chivasso, assumerà nella prossima settimana l'aspetto tipico di una città estiva; traffico scarso, saracinesche abbassate, coi classico cartellino «Chiuso per ferie», poca gente per le strade, qualche passeggiata nelle ore serali sotto ai viali per prendere d'assalto le bancarelle delle angurie.

Molti sono già partiti, il grosso esodo è previsto per questo fine settimana. La chiusura dei cancelli dello stabilimento Lancia, che avviene oggi, e delle altre piccole e medie industrie del Chivassese, darà il via a queste tanto attese ferie. Per il circa 8 mila lavoratori Lancia il lavoro riprenderà il 28 agosto. In questo mese di relax, nello stabilimento di via Caluso, saranno presenti solo pochi addetti alla manutenzione e alla sorveglianza, mentre altri lavoratori di imprese esterne provvederanno ad effettuare lavori

Nonostante la crisi, che perdura ormai da parecchi anni, i chivassesi rinunciano alle ferie. Per molti queste settimane si trasformano in un ritorno a casa nel lontano Sud, per riabbracciare i parenti e per godere un po' del caldo sole mediterraneo. Per sapere di più sulla scelta dei luoghi di villeggiatura chivassesi, abbiamo interpellato i titolari delle due agenzie di viaggio presenti in città. Dicono: «Siamo stati bersagliati da richieste. L'esodo col passare degli anni è sempre maggiore. Molti sono quelli che hanno prenotato le loro ferie nei villaggi turistici. In Italia la regione più bersagliata è stata la Sardegna. Altre mete sono le Canarie, le Maldive, la Cina e gli Usa. Ci sono molti giovani che hanno scelto la montagna».

INDIRIZZI UTILI

Baby Club, Via 43, tel. 680.696, continuato 9,30 alle 16,30.
Signora Corso 228, 393 832.
ANTONIO CONSIGLIO hair coiffeur, C.so De Gasperi 26/d, tel. 562.662.
ATELIER DI BELLEZZA MASSIMO, via S. Teresa 10, tel. 519.053 - 511.032.
D'AFFATATO parrucchiere per
D'AFFATATO Squash parrucchiere per bimbi, S. Vit. tel. 532.555.
HAUT COIFFEUR Cupani Luigi, via Teodoro Rossi 3, tel.
signora, V. Alfieri 16, tel. 530.844.
PINO' parrucchiere per signora, solarium, V. Ponchielli 42 Moncalieri, tel. 606.12.08.
ACCONCIATURE Italo Minasi, Via Vagnone 20, Tel 487.643.
COIFFEUR JOLIE FEMME, c. Vinzaglio 35,
DENTISTA ANCHE FESTIVI, orario continuato, via Carlo Alberto 55, tel. 530.042. Riparazioni protesi urgenti.
MEDICO DENTISTA orario continuato, protesi urgenti, riparazioni, tel. 744.840
CENTRARREDO a Candiolo 5000 mq. di esposizione: il agosto speciale una camera letto e soggiorno componibile a L. 3.000, tel. 985.5004. 8/8 al 21/8 chiuso per ferie.
DEAL-TO l'arredabagno è a per Città Mercato di Venaria e a Torino in Via 41.
da parati e coordinati Atelier Via Mercanti 22, tel. 539.874.
DA CARLETTO Colle della Maddalena dall'aperitivo al digestivo L. 22.000 compreso,
LA BECCACCIA ristorante, 861.0485.
TELEVISORI riparazioni, tel. 210.768. TV riparazioni, tel. 335.8155 - 795.013
ELETTRAUTO via Ormea 90, t. 682.520.
GOMMISTA C. Palermo 97/H, tel. 280.877.

la prosegue anche il «tempo di ferie»
Informarsi i torinesi tramite questa rubrica, rivolgendovi alla
PUBLIKOMPASS S.p.A.
Galleria San Federico 61
Marenco
tel. - 653.844

E' una «balena» il jumbo-tram: si è incagliato!

Uscita per il primo collaudo la nuova motrice del metrò si è [illegible] nata su un marciapiede che ha dovuto essere demolito [illegible] picconate

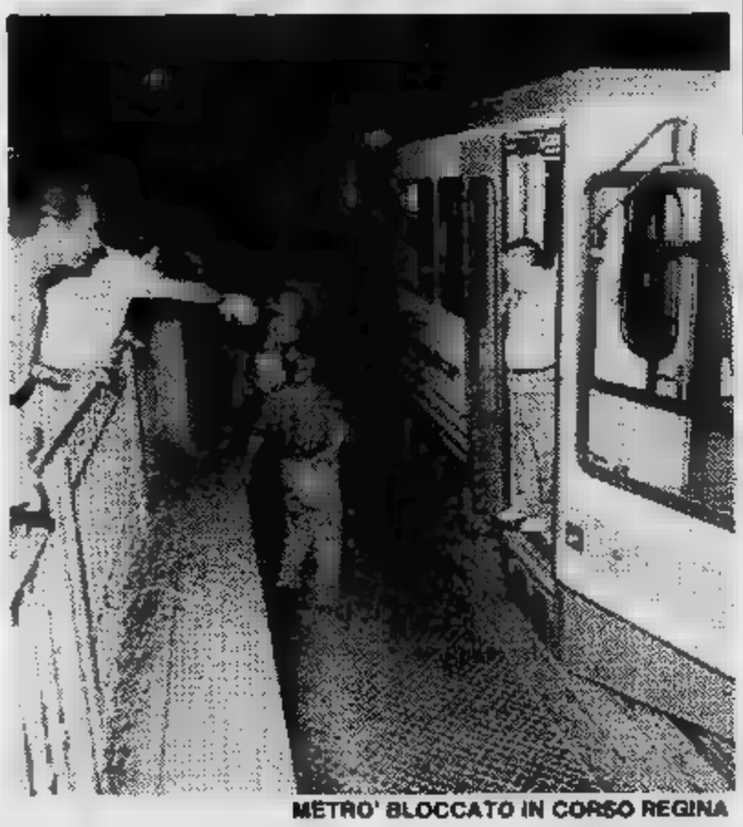

METRO' BLOCCATO IN CORSO REGINA

L'hanno fatto uscire [illegible] notte, perché le sue dimensioni non creassero intralci [illegible] traffico, [illegible] i [illegible] problemi [illegible] [illegible] avuti [illegible] stesso. Il maxi-tram che dovrà percorrere la nuova linea «3» della metropolitana leggera, quella che parte dalle Vallette, si è incagliato lungo corso Regina Margherita [illegible] per toglierlo dall'incomoda posizione si [illegible] dovuto, letteralmente, [illegible] molire gli ostacoli che si frapponevano al suo cammino.

In realtà [illegible] accaduto che la motrice [illegible] 300 posti, appena uscita dalle officine Fiat [illegible] Savigliano, progettata per correre in sede propria, ha trovato in marciapiedi troppo alti [illegible] raggi [illegible] curvatura troppo stretti dei «nemici» invincibili.

Così hanno dovuto farle percorrere strade [illegible] troppe curve e, soprattutto, quando si è «appoggiato» [illegible] marciapiedi (troppo vicini alle rotate per la larghezza extra [illegible] nuova vettura) si è dovuto [illegible] tellare a colpi di piccone il bordo di granito. Tutto ciò all'ingresso del sottopassaggio [illegible] [illegible] Regina, con un bel pubblico di nottambuli che, alla ricerca [illegible] fresco, hanno unito l'imprevisto spettacolo della «balena arenata». Poi, demolito [illegible] marciapiedi, il supertram è finalmente arrivato alle Vallette, dove il collaudo si è svolto regolarmente.

Ecco i supergeni dell'Einaudi In sei diplomati con sessanta

Su cinquanta candidati - Nessuno stangato fra gli interni - «Noi siamo stati bravi, è vero, ma anche [illegible] commissione [illegible] comprensiva» - Unici non maturi cinque privatisti

Su cinquanta candidati [illegible] due sezioni ben sei — pari al 12 per cento — hanno ricevu[illegible] l'alloro della massima votazione, [illegible] sessantesimi. Nessuno [illegible] stato «stangato» — i cinque ritenuti «non maturi», infatti, erano tutti «c.e.», candidati esterni: privatisti, insomma — e nessuno ha subito l'umiliazione del voto minimo, 36 (il «meno maturo» ha avuto 37). Allora, si [illegible] trattato di un gruppo di candidati-geni [illegible] di [illegible] commissione di manica larga?

L'interrogativo [illegible] d'obbligo davanti ai tabelloni dei risultati dell'esame [illegible] maturità della quarta commissione dell'istituto tecnico commerciale «Einaudi», esposti giovedì mattina. «Siamo [illegible] bravi, vero?», dice [illegible] ragazzo, pazzo di gioia, venuto con gli amici a «vedere com'è andata».

Gli amici [illegible] d'accordo [illegible] lui: il merito, a sentirli, è tutto loro. E forse è proprio così. Tra gli altri, i più giulivi sono tre «super-geni»: accanto ai loro nomi spicca, inequivocabile, un «60/60».

Paolino Donnarumma, camicia scura, occhiali [illegible] sole, sorriso stampato sulle labbra; Paola La Bella, biondina, occhi cerulei, un po' emozionata; Angelo Scocca, pallido e sudato: allora, come ci si [illegible] te dopo un risultato così? Un bel successo, no? [illegible] realizzata — dice Paola sotto[illegible] —. Almeno per quanto riguarda la scuola...». «Ho sempre studiato durante l'anno — racconta —. Mi [illegible] presentata [illegible] ragioneria [illegible] francese, è andata bene. La commissione era comprensiva e durante i colloqui ci metteva a nostro agio».

Paola non ha ancora 19 anni, li compirà a novembre, le piace leggere romanzi italiani, ama il nuoto che praticava fino [illegible] qualche tempo fa «poi ho dovuto lasciar perdere per via dello studio».

33	DELPERO Marco	maturi	60/60
34	DI [illegible] Ernestina	[illegible]	37/60
35	DIOTTI Daniela	[illegible]	53/60
36	[illegible] Paolino	[illegible]	60/60
37	EZZU Fabrizio	[illegible]	54/60
[illegible]	LA BELLA Paola	[illegible]	60/60
39	MARANO Rosaria	[illegible]	45/60

DIPLOMATI CON 60/60 ALL'EINAUDI

Per Paolino Donnarumma «il merito se abbiamo preso 60 [illegible] del membro interno, che [illegible] stato magnifico: la professoressa Giovanna Gatti, di tecnica commerciale, [illegible] [illegible] aiutato in tutti i modi». Lui ha compiuto [illegible] anni [illegible] giugno, [illegible] leggere [illegible] storico-politici e i giornali quotidiani; [illegible] volta praticava il calcio, poi ha smesso. Colpa dei libri? «No, lo al massimo durante l'anno studiavo mezz'ora [illegible] giorno. Ora proseguirò gli studi, farò giurisprudenza.

Angelo Scocca il problema del lavoro non [illegible] l'ha. «Cominciò [illegible] settembre, [illegible] [illegible] ufficio privato. Intanto, però, continuo a studiare: mi iscri[illegible] alla facoltà di economia [illegible] **Caponi**

Istituto tecnico [illegible] ciale «Einaudi» - IV commissione - [illegible] tivo — La [illegible] commissio[illegible] [illegible] esaminato 57 [illegible] ti: la quinta G e la quinta P e 7 privatisti. [illegible] «maturi» [illegible] 52, i [illegible] «non [illegible] sono privatisti, [illegible] quali 3, dopo [illegible] svolto le [illegible] scritte, [illegible] si [illegible] presentati agli orali. Sei neo-diplomati [illegible] [illegible] la [illegible] votazione [illegible] [illegible] santesimi): [illegible] Bevilac[illegible], [illegible] Bratta, Marco Delpero, Paolino Donnarumma, [illegible] La Bella e Angelo Scocca.

Nessuno ha ottenuto la vo[illegible] [illegible] (36 sessantesimi), [illegible] solo ha avuto 37. Tra i «meno maturi» un 38 e [illegible] [illegible] Molto [illegible] [illegible] schiera [illegible] neo-ragionieri con [illegible] votazione media, tra il [illegible] e il 50: [illegible] trentatré, di cui 4 [illegible] 40, ben 11 con 42, [illegible] con 43, quattro con 44, [illegible] [illegible] 45, tre con 46, [illegible] con 47, quattro con 48 e uno [illegible] 49. Nove [illegible] [illegible] hanno [illegible] [illegible] votazione superiore [illegible] [illegible] sessantesimi: due 51, [illegible] 52, un 53, un 55 e due 57.

[illegible] commerciale «Sella» - I [illegible] - Indirizzo mercantile — La prima commissione ha esaminato 61 [illegible] [illegible] [illegible] quinta A e quinta B) e li ha ritenuti [illegible] «maturi». Due [illegible] i neo-diplomati con la votazione massima (60 sessantesimi): Claudio Colella e Maria Teresa Trogolo. Quattro can[illegible] hanno avuto la vota[illegible] minima (36 sessantesimi), [illegible] 38, [illegible] 39. Sono trentasei i neo-diplomati con una votazione media, tra il 40 e il 56: [illegible] 40, due 41, ben dieci 42, due 43, quattro 44, [illegible] 45, otto 46, [illegible] 47 e [illegible] 48. Quattro candidati hanno ottenuto 50; soltanto dieci [illegible] andati oltre: quattro [illegible] 52, [illegible] [illegible] e [illegible] con 53.

Proposte per l'estate [illegible]...

MACH

LO SHOP DEL FOTOCINE

TORINO - [illegible] S. [illegible] 56 - Tel. 011/596.854

Le Reflex [illegible] mm in Kit [illegible] prezzi imbattibili

CANON AEI program + 50/1,8 + borsa pronto + ob. 28 mm F 2,8 + ob. 135 mm F 2,8 + borsa universal Yasashi **686.000**	[illegible] AEI program + 50/1,8 + borsa pronto + ob. 80-25 mm F 4,5 + borsa universale Yasashi **708.000**	OLYMPUS OM 10 + 50/1,8 + ob. 28 mm F 2,8 + ob. 135 mm F 2,8 + borsa universale Yasashi **498.000**
OLYMPUS OM 10 + [illegible],8 + ob. 80-205 mm F4,5 + borsa universale Yasashi **519.000**	NIKON EM + 50/1,8 + ob. 28 mm F 2,8 + ob. 135 mm F 2,8 + borsa universale Yasashi **506.000**	NIKON EM + 50/1,8 + ob. 80-205 mm F 4,5 + borsa universale [illegible] **527.000**
CANON AVI + 50/1,8 + ob. 28 mm F 2,8 + ob. 135 mm 2,8 + borsa universale Yasashi **516.000**	PRAKTICA MTL 3 + 50/1,8 + borsa pronto + ob. 28 mm F 2,8 + ob. 135 mm F 2,8 +borsa universale Yasashi **344.000**	PRAKTICA MTL 3 + 50/1,8 + borsa pronto + ob. 80-205 mm F 4,5 + borsa universale Yasahi **365.000**
NIKON FG + 50/1,8 + ob. 80-205 mm F 4,5 + borsa universale Yasashi **693.000**	CANON AVI + 50/1,8 + ob. 80-205 mm F 4,5 + borsa universale [illegible] **538.000**	COSINA CTI G + 50/2 + borsa pronto + ob. 28 mm F 2,8 + ob. 135 mm F 2,8 +borsa universale Yasashi **388.000**
COSINA CTI + 50/2 + borsa pronto + ob. 80-205 mm F 4,5 + borsa universale Yasashi **409.000**	MINOLTA XGI + 50/2 + borsa pronto + ob. 28 mm F 2,8 + ob. 135 mm F 2,8 +borsa universale Yasashi **476.000**	MINOLTA XGI + 50/2 + [illegible] pronto + ob. 80-205 mm F 4,5 + borsa universale Yasashi **497.000**
ZENIT TTL + 58/2 + [illegible] pronto + [illegible] mm F 2,8 + ob. 135 mm F 2,8 +borsa universale Yasashi **323.000**	ZENIT TTL + [illegible] + [illegible] pronto + ob. [illegible] mm F 4,5 + [illegible] universale Yasashi **344.000**	NIKON FG + 50/1,8 + ob. 28 mm F 2,8 + ob. 135 mm F 2,8 + borsa universale Yasashi **672.000**

[illegible]nda di re[illegible]e importazione su tutti gli apparecchi sconto [illegible] su sviluppo foto-colori e b.n.

Dopo cinquanta udienze va in vacanza anche il processo contro Prima linea

Il processo [illegible] gli uomini di *«Prima linea»* va in vacanza. Riprenderà a settembre. S'era iniziato il 30 maggio nell'aula bunker delle Vallette con 135 imputati. [illegible] andato avanti per [illegible] cinquantina di udienze. Il presidente della seconda sezione della Corte d'assise Antonello Bonu (giudice a latere Ausiello) e il pubblico ministero Francesco Gianfrotta hanno tenuto saldamente in [illegible] il dibattimento.

Sono stati ascoltati praticamente tutti gli imputati che [illegible] qualche cosa da dire: quelli che negano di essersi compromessi con [illegible] terroris[illegible] e si difendono, i *«pentiti»* che accusano e si accusano, [illegible] i *«duri»* che, adesso, hanno scelto di deporre davanti alla Corte per *«spiegarsi»* e cercare di giustificare una stagione di barbarie. Proprio questa strategia degli intransigenti rappresenta la novità del pro[illegible].

Uno dopo l'altro hanno parlato Roberto Rosso, Silveria Russo, Bruno Laronga, Raf[illegible] Jemulo, Marco Scavino, *«Chicco»* Galmozzi.

[illegible] [illegible] lanciati [illegible] analisi storiche per dire che cos'era il *«movimento»* alla vigilia degli *«anni [illegible] piombo»*. [illegible] spiegato che *«c'era grande fermento e animazione»* [illegible] che pensavano [illegible] avere alle spalle [illegible] [illegible] quasi illimitato.

[illegible] [illegible] [illegible] [illegible] parole che la lotta armata [illegible] stata un fallimento perché in Italia non ci sono i presupposti per la rivoluzione sono stati, inaspettatamente, due *«big»* del terrore: Maurice Bignami, bolognese, figlio [illegible] un capo partigiano, marito [illegible] Maria Teresa Conti e *«Sirio»* Sergio Segio della periferia di Milano, furbo fino al punto da considerarsi imprendibile. Dalla loro bocca è venuta l'ammissione di *«clamorosi errori, valutazioni sbagliate [illegible] sostanziale fallimento del terrorismo»*. Erano stati i killer più spietati [illegible] *«Prima linea»*: il braccio armato dell'organizzazione. Adesso si conside[illegible] *«una generazione ricca [illegible] esperienza»* e guardano con simpatia i *«gruppi pacifisti»*.

Bignami sbalordisce tutti quando [illegible] che *«il loro passato può venire utile [illegible] quei movimenti che lottano contro la guerra e contro le leggi speciali»*. [illegible] sostenuto che per lui e per altri *«duri»* è importante *«collocarsi sulla linea [illegible] quei movimenti che lottano per la pace»*.

Al delirio degli *«anni [illegible] piombo»* [illegible] aggiunge il delirio del *«dopo anni di piombo»*. Significa che dietro a qualche idea raffazzonata non c'era proprio nulla di serio e [illegible] meditato. Questi ragazzi [illegible] le facce [illegible] bancari o da impiegati che vestono *«casual»*, portano gli orecchini e i braccialetti di elastico [illegible] l'ultima moda comanda, giocavano alla guerra?

Paolo Zambianchi *«Filippo»*, testa di riccioli biondi, ha tentato di spiegare che *«l'ingegner Ghiglieno era il responsabile della pianificazione alla Fiat»* e che stava preparando [illegible] serie di ristrutturazioni in fabbrica. *«Per questo [illegible] stato ucciso»*. Perché? *«Ci interessava — ha aggiunto — intimidire il ceto [illegible] governo all'interno dell'azienda [illegible] far capire agli operai che quello [illegible] si stava facendo [illegible] pericoloso per loro»*. [illegible] operai non hanno capito: [illegible] scesi in piazza [illegible] manifestare contro il terrorismo e [illegible] dirigente industriale è morto inutilmente. Zambianchi: *«Certo, i risultati furono scarsi perché mancò il consenso dei lavoratori»*.

Per [illegible] prima volta davanti ai giudici c'è stata anche Susanna Ronconi: condanne per [illegible] caterva [illegible] [illegible] [illegible] altre che devono [illegible] venire. Figlia di un ufficiale veneto dell'aeronautica, studentessa *«modello»* [illegible] sociologia di Trento, elegante, sicura, capelli castani lunghi divisi in due sulla fronte, si [illegible] lamentata che *«Sandalo [illegible] a spasso in montagna [illegible] lei rischia di prendersi [illegible] ergastolo»*.

Lorenzo Del Boca

NEW Style

VENDITA PROMOZIONALE

[illegible] 50%

NEW [illegible] Viotti ang. v. [illegible]

[illegible]sta comunicazione ai sensi art. 8 - Leg

Ciriè, Giunta [redacted]
[redacted] Avigliana il pci [redacted] isolato

Socialisti e socialdemocratici hanno ritirato l'appoggio

CIRIE' — La dc, il psi ed il psdi hanno comunicato di aver raggiunto a Ciriè [redacted] accordo per formare «una nuova giunta municipale, idonea a dare un governo stabile [redacted] città, in [redacted] progressi[redacted] che ha come base una concordanza sul progetto di città che darà priorità [redacted] questi temi»:

1) [redacted] del piano regolatore con particolare riferimento ai problemi della [redacted] (edilizia pubblica e privata), verde pubblico, viabilità [redacted] trasporti;

2) piano commerciale (centro vendita, sistemazione mercato ambulante);

3) interventi per favorire l'aggregazione e la qualità della vita sociale, [redacted] particolare per giovani, anziani e categorie [redacted] protette.

I tre partiti si ripropongono di esporre il programma «in modo prioritario al pri ed al pli per verificare [redacted] modo aperto la possibilità di una più ampia convergenza, [redacted] incontrare altresì [redacted] pci per [redacted] confronto, [redacted] fine [redacted] ricercare un corretto rapporto.

AVIGLIANA — Da ieri la giunta municipale di Avigliana è nuovamente in crisi. Infatti, due consiglieri socialisti — Amodeo e D'Arcangelo — [redacted] il socialdemocratico Fornello hanno ritirato il loro appoggio al monocolore pci.

I tre consiglieri [redacted] dato [redacted] loro appoggio esterno al monocolore comunista ai primi [redacted] giugno, condizionandolo, in via provvisoria, in attesa di una verifica promessa dal pci, per l'immediato dopo-elezioni politiche del [redacted] giugno. Poiché [redacted] pci, secondo i socialisti, [redacted] ha assolutamente mantenuto tale impegno, [redacted] segretario della sezione locale l'ha accusato [redacted] scorrettezza e ha autorizzato i due consiglieri a ritirare il loro appoggio.

[redacted] Tiralongo ed [redacted], a nome [redacted] Associazione culturale progresso grafico, partecipano al grande dolore dell'amico rag. Federici per la scomparsa della signora

[redacted]

— Torino, 29 luglio 1983.

L[redacted] del Consiglio di Fab[redacted] «La [redacted]» e della [redacted] partecipano al lutto del compagno Federici.

Partecipano al dolore di Emanuele per [redacted] perdita della MOGLIE gli amici:
[redacted]
Luigi Bosco
Mario Buri
Antonino Cavaletto
Mario Falta
Domenico Renna
Salvatore Senna
Catello Supino
Francesco De Francesco.

Ha chiuso cristianamente la [redacted] lunga esistenza

Silvio Chabert

anni 90

Cavaliere di Vittorio Veneto
Cavaliere della Repubblica

Ne danno il doloroso annuncio il figlio dottor Riccardo, la nuora [redacted] Traversi, le nipoti [redacted] e [redacted] Clara, la sorella Rita, cognato e parenti tutti. I funerali in Cuorgnè oggi alle ore 16,30 partendo dall'Ospedale Civile.
— Cuorgnè, 28 luglio [redacted].

E' [redacted]

Rosa Sparagi n. Coriasso

anni 74

Lo annunciano il marito Giovanni, [redacted] figlia Giuseppina [redacted] il marito [redacted] e la nipote [redacted] Rosa con il marito Felice, il fratello Antonio e famiglia, cognati e cognate, nipoti, parenti tutti. Funerali sabato 30 c.m. [redacted] 9 partendo da via Turati 11.
— Settimo T., 28 luglio 1983.

... e [redacted] tue [redacted] tutti [redacted] i giorni che m'eran [redacted] quando nessun [redacted] era sorto ancora.
Salmo 139/16

Il Signore [redacted] chiamato a [redacted]

[redacted] Speranza [redacted] Marrucci

Confortati dalla fede danno il [redacted] annuncio la [redacted] Liliana col marito Renato, i nipoti [redacted] con [redacted] e bimbi, sorelle, cognati, parenti tutti. Particolari ringraziamenti al dott. Sergio Prato, a [redacted] e Franco, Silvana, Orsolina per l'affettuo[redacted]. Funerali presso il Tempio Evangelico, [redacted] 119, orario da destinarsi (tel. [redacted]. Non [redacted] tuali offerte per l'Opera Villa [redacted]
— Torino, 29 luglio 1983.

Le aziende dell'Ueberoendo Consorzio prendono parte con vivo dolore al lutto dell'ing. Francesco e famiglia per l'immatura scomparsa del figlio

[redacted] Gianni Bongioanni

— Asti, 28 luglio 1983.

[redacted] Bongioanni e mamma si uniscono agli zii e cugini nel dolore per la perdita del caro cugino

Gianpiero Bongioanni

— Cuneo, 28 luglio 1983.

E' arrivato il giorno più triste e il nostro [redacted] a trattenerlo

Pasquale Bertagna

[redacted] per sempre. Lo annunciano [redacted] lucci, Renato, [redacted] Pina, Gianni; gli adorati [redacted] e Andrea, nonno Giovanni, i fratelli Cesare, Maria, Rita. Un ringraziamento particolare al [redacted]. Alocco, dott.ssa Margaria, [redacted]co e Maria per le cure pr[redacted]. Ultimo saluto sabato 30 corr. ore 9 partendo dall'abitazione via Tetti Piatti 78.
— Moncalieri, 29 luglio [redacted].

Dopo [redacted] alla famiglia e al lavoro, cristianamente è mancata

Giuseppina Della Croce ved. Lovera

L'annunciano addolorati i figli Ferdinando con la moglie Pinuccia Pazzano, Carlo con la moglie Luciana Storeri, gli adorati nipoti Daniela Giancarlo e Ma[redacted], la [redacted] Celeste, cognati, nipoti, cugini e parenti tutti. I funerali avranno luogo [redacted] alle ore 8,45 nella Cappella dell'Ospedale Martini via Tofane [redacted] alle [redacted] 10 [redacted] parrocchiale di Cercenasco. La [redacted] è partecipazione e ringraziamento.
— Torino, [redacted] luglio [redacted].

Dino Storeri e famiglia partecipano commossi al grave lutto.

[redacted] e [redacted] si uniscono [redacted] dolore di Ferdinando, Mina e della famiglia Lovera per la scomparsa [redacted] MAMMA.

I Dipendenti della Locauto partecipano al dolore della famiglia Lovera.

Da Casab[redacted] (Marocco) è rientrata la salma della

dott. [redacted]

Funerali sabato 30 luglio ore 9, Cimitero [redacted]
— Torino, 29 luglio [redacted].

[redacted] funerali avvenuti il fratello Carlo con Piera e la moglie [redacted] piangono [redacted] marito [redacted] al figlio Tito e parenti tutti, [redacted] dipartita di

Neni [redacted]

— Torino, 28 luglio 1983.

E' mancata all'affetto dei suoi cari

Irma [redacted] ved. Pescarolo

Addolorati l'annunciano: figlie, nipoti, sorell[redacted], fratello, cognati, parenti tutti. Funerali venerdì 29 ore 14,30 Parrocchia S. Croce.
— Torino, 27 luglio 1983.

Mancata per tragico incidente

Nucci Sada Moschietto

Inconsolabili la piangono il marito Arturo, i figli Mario con Rosalba e il piccolo Fed[redacted]co, Enrico con Laura, Severina, nonna Rita, cognati, nipoti, parenti tutti. Funerali sabato 30 ore 15 a Praforno proseguendo per il Cimitero di Giaveno.
— Prafo[redacted], 28 luglio 1983.

Cristianamente è [redacted] il man[redacted]

Giuseppe Rista

Confortati dal ricordo [redacted] sua vita, lo ricordano la moglie Caterina, i figli Angelo, Secondo, Anna, Maria Teresa con gli [redacted] nipoti, [redacted] e generi. I funerali avranno luogo [redacted] Andora, Parrocchia Cuore Immacolato [redacted] Maria, venerdì [redacted] luglio [redacted] partendo dall'abitazione dell'estinto, [redacted] Clavesana 56. [redacted] presente [redacted] da [redacted] e ringraziamento.
— Torino, 28 luglio 1983.

Cristianamente è mancato ai suoi cari

[redacted] Dongu

Ne danno il [redacted] annuncio: la moglie Dina, il figlio Luigi con la moglie Silvana e le nipotine. Funerali in Pecetto Tor. venerdì 29 ore [redacted] nella [redacted] Parrocchiale.
— Pecetto, 28 luglio 1983.

E' [redacted] la

[redacted] Giuliana [redacted]

La mamma, [redacted] Carla, Renata, Ivana, [redacted] nipoti e parenti tutti la ricordano [redacted] coloro che le hanno voluto bene. Funerali [redacted] 30 luglio [redacted] 10,15 dall'ospedale Amedeo di [redacted] Non fiori. La mamma ringrazia i medici prof. [redacted] Mattia, prof. Grillone, dott. Veglio, prof. Marconi, [redacted] Do, dott. [redacted] Piano, [redacted] Ferrero e tutti i [redacted] collaboratori per quanto fatto per lei in [redacted] anni.
— Torino, [redacted] luglio 1983.

I Colleghi ed Amici del Laboratorio di Virologia Dell'Osped[redacted] [redacted] vola partecipano al dolore [redacted] famiglia per la scomparsa di [redacted]

Il [redacted] Laboratorio [redacted] Amedeo di [redacted] partecipa [redacted] dolore della famiglia per la scomparsa di GIULIANA.

I Colleghi dell'Amministrazione, dei Reparti e dei Servizi dell'Ospedale Ame[redacted] di Savoia ricordano [redacted] affetto la

DOTTORESSA

Giuliana [redacted]

— Torino, 28 luglio 1983

Si [redacted] al dolore di Renata ricordando la cara GIULIANA gli amici:
Oscar Alessi
Mauro Bonino
Cinzia e Patrizia Cattaneo
[redacted] Cherio
Tommaso Cimino
Roberto De Ma[redacted]
Franca Garneri
[redacted] Giacobbi
Giuliano Giuliani
Walter e Rina Grillone
Giorgio e Dorothy [redacted]
Remo Ramoli
Paolo Sardi
Lia e [redacted]
Valerio e Paola Veglio

I Compagni C.G.I.L. dell'Ospedale Amedeo di Savoia sono addolorati per la scomparsa della cara

Giuliana [redacted]

— Torino, 28 luglio 1983.

Il giorno 26 luglio ha [redacted] pre i suoi cari il

dott. [redacted]

Generale degli Alpini

Con profondo dolore [redacted] danno l'annuncio, a funerali avvenuti, la moglie Adriana, il figlio Alessandro, i cognati Arturo e Renata Quaini con [redacted] e Jeremy.
— Torino, 28 luglio 1983.

Dirigenti e Maestranze della Monoservizio Sibo S.p.A. esprimono alla famiglia il cordoglio per la perdita del

dottor [redacted] Borda

e ne ricordano la lunga opera di Direttore Commerciale svolta [redacted] signori[redacted].
— Torino, 28 luglio 1983.

[redacted] Delmasso, legato da affetto e riconoscenza, [redacted] la famiglia la perdita del

dottor [redacted] Borda

— Torino, 26 luglio [redacted].

Gli Amici [redacted] affettuosa[redacted] vicini a Sandro [redacted] ai familiari nel dolore per la perdita del padre

gen. Matteo [redacted]

Giorgio Agosti
[redacted] Bozzone
Carla [redacted]
Rita Guglielmo
Mario Napoli
Luisa [redacted]
[redacted]
Silvia Amaudo
Mirella Consolini
Franco Giul[redacted]
Guido Jorio
[redacted] Paccioni
Laura Sciascia
Terenzio Travisani
Mariastella Belloto
Maria Elena Crippa
Riccardo Cristina Soffa
Donatella Lutrario
Angela Padalino
Stefania Scuor
Bruno Zielo
Gino Biamino
Anna Di Matteo
Grande Stevens
[redacted]
Marisa Pieroli
Alberto Tesidi
— Torino, 27 luglio [redacted].

Gli Amici [redacted] e Di Palermo sono vicini a Adriana e Alessandro [redacted] l'amicizia di sempre.

Gli amici Tina e Grego, [redacted] e Attilio, Genevieve e [redacted] partecipano con affetto [redacted] dolore di Adriana e Sandro [redacted] la scomparsa del

dottor Rino [redacted]

— Torino, 26 luglio [redacted].

Gli amici:
Pierluigi Botto
Laura Canale
Ester Catalano
Agnese Renato Callini
Alessandro Cittario
Giovanni De Luna
Pierangelo Doglio
Enrico Faenza
Giovanni Ferrero
Gianni Francione
Anna Fuseri
Roberto Gatti
Domenico Oderda
Alida Vitale
partecipano al dolore [redacted] Sandro per la perdita del papà

dott. Matteo Borda

— [redacted], [redacted] luglio 1983.

Mamma e moglie meravigliosa dopo tante sofferenze

[redacted] Truffo [redacted]

ci ha [redacted]. Lo annunciano il marito Carlo, [redacted] figlia [redacted] il marito Lionello [redacted] e l'adorata Irene e parenti tutti. I funerali [redacted] luogo lunedì 1° agosto c.a. [redacted] 8,30 partendo dall'Osp. Nuova Astanteria (Largo Gottardo).
— Torino, 28 luglio 1983.

[redacted] dalla [redacted] è serenamente mancata

Beatrice [redacted] ved. [redacted]

Ne danno il triste annunzio la figlia Rinuccia con il marito Giuseppe Appendino, i nipoti Domenico con Laura e la pic[redacted] Silvia, Carla con Enrico, [redacted] cognata Mariuccia, cugini e parenti tutti. Funerali sabato 30 luglio [redacted] 10 partendo dall'abi[redacted] di via B. Tempia [redacted] Racconigi.
— Racconigi, 29 luglio 1983.

Partecipano al dolore di Rinuccia i cognati Appendino: Adriana, Eugenio, Fiorella, Valerio con Stefania.

Sono [redacted] vicini a Rinuccia e Beppe, [redacted] e Franco Ambrosetti.

Anna e Gino Grisoni affettuosamente partecipano [redacted] di Rinuccia e Beppe.

Piercarlo e [redacted] Robbiano, fraternamente vicini a Rinu[redacted] e Beppe partecipano al loro dolore.

Mario, [redacted] Boggio e figli partecipano [redacted] dolore degli amici Appendino.

Partecipano al [redacted] Rinuccia e Beppe.
Mario e Cesira Astesano
Franco e Rita Aureli
Dino e Esi Bonavia
Edgardo e Mariapina Brosconi
Maria Camissasa e mamma
Dino e Margherita Chiavazza
Battista e Maria Fiandino
Luigi e Annamaria Gallo
Guido e Vanni Gallo
Gianmarco e Pieranna Gallo
Giacomo e Doretta Gallo
Vanna e Albo Gallo
Tino e Marisa Gallo
Giovanni e Carla Monetti
Luciano e Angela Narbona
Ernesto Paniate
Aldo e Gemma Piacenza
Isabella Quaglia
Gianni e Carmela Rocca
Giuseppe e Antonietta Rolando
Giovanni e Laura Rolando
Albo Serra
Riccardo e Maria Sola

[redacted] e Giuseppe Guazzotti prendono viva parte al dolore di Rinuccia e Beppe.

Partecipano con profondo cordoglio:
[redacted] Fissore
Gino e Mirella Fissore
Cesare e Rina Pini
Gino e Annamaria Grisoni
Ennio e Renata Stucchi
Gianni e Renata Pini

Con serenità cristiana [redacted] mancata [redacted] l'affetto dei suoi cari

Antonietta Ajassa [redacted] Buonisconti

L'annunciano le figlie Carla e Marisa, i generi e i nipoti. Un particolare ringraziamento ai signori Negro. Funerali sabato 30 c.m. ore 8,30 parrocchia Pozzo Strada partendo dall'ospedale Martini via Tofane. [redacted] presente è partecipazione e ringraziamento.
— Torino, 27 luglio 1983.

Lidia e Pino Buscaglia affettuosamente partecipano.

Improvvisamente è mancato

[redacted] Archimede Castagno

[redacted] sangue Almese

Ne [redacted] il triste annuncio la moglie Bruna, i figli Paolo e Mauro, la mamma, le sorelle, la suocera, i cognati; le cognate, nipoti e parenti tutti. I funerali si svolgeranno [redacted] 30 alle ore 16 a partire dalla casa del defunto in Almese - Villaggio [redacted] Sole.
— Torino, 28 luglio [redacted].

L'Associazione [redacted] prende parte al lutto per la scomparsa [redacted] benemerito vicepresidente

[redacted] Castagno

— Almese, 28 luglio 1983.

La famiglia Marmaggi partecipa al dolore della famiglia Castagno per [redacted] perdita di [redacted]

Angela e [redacted] Alliano ricordano il caro cugino A[redacted] e partecipano al dolore della famiglia.

Improvvisamente è [redacted]

Gina [redacted]

Addolorati l'annunciano le sorelle Pia Colombino, Nene Grosel, la cognata [redacted], i nipoti [redacted] e famiglia, [redacted] e famiglia, parenti tutti. Funerali domani [redacted] 8,15 Ospedale Molinette.
— Torino, 29 luglio 1983.

Improvvisamente [redacted] mancato all'affetto dei suoi cari

Antonio Cartini

di anni [redacted]

Ne danno il triste annuncio: la moglie, la figlia, il genero i nipoti. Funerali [redacted] di 29 c.m. h. 14,30 ospedale Mauriziano.
— Torino, 27 luglio 1983.

Prendono parte [redacted] dolore: i [redacted] Laredana, Roberta e [redacted]

Carlo Moschetti è vicino a Franca.

Cristianamente è mancato ai suoi cari

Giuseppe Falchero

Cavaliere Vittorio [redacted]
anni 87

Lo annunciano la figlia Margherita e famiglia, parenti tutti. Funerali sabato [redacted] corr., ore 10,30, dall'abitazione, via Bugella 13. La presente [redacted] partecipazione e ringraziamento.
— Casella, 28 luglio 1983.

Munito [redacted] conforti religiosi, [redacted] cato

Giuseppe Valtrè

[redacted] FIAT Prelieb Fedel[redacted]

Lo annunciano i figli, la nuora, il genero, i nipoti ed i parenti tutti. La cerimonia [redacted] avrà luogo venerdì [redacted] corr. [redacted] ore 15,30, nel [redacted] Signore del Boschetto di Camogli (Genova).
— Camogli, 28 luglio 1983.

Cristianamente come visse ha chiuso la sua preziosa esistenza [redacted] la

[redacted]

Mimetta Cordero [redacted] march. [redacted]

Danno il tristissimo annuncio il marito Carlo, i figli Ludovico con la consorte M. Eleonora Fabri Guarini e figlio Niccolò, Emanuele con la consorte M. Laura Delle Croce e figlia [redacted] fratello Filippo [redacted] la consorte Lilla Valeri[redacted] Gancia e figlia, la sorella Caterina con il consorte Vittorio Preve e figli, [redacted] cognata [redacted] Vonzo e figlie, le [redacted] Caliori, cugini Reggi, d'Entrèves, Torrigiani e Ginori, parenti tutti e la affezionata [redacted] I funerali [redacted] luogo oggi [redacted] 14,30 alla parrocchia del[redacted] Crocetta. La Messa di trigesima sarà celebrata a S. Sebastiano Po (Colombaro) nella cappella della SS. Trinità il 27 agosto alle ore 11.
— Torino, 28 luglio 1983.

Vittorio e Margherita [redacted] Croce si uniscono [redacted] profondo dolore [redacted] lutto di Carlo, Emanuele e famiglia ricordando la carissima MIMETTA.

Maria Della Croce partecipa sentitamente al dolore di Carlo e figli.

Condomini, Inquilini, Amministratore e Custode di C. De Gasperi 4, Via Marco [redacted] si uniscono [redacted] dolore della famiglia.

[redacted] affettuosamente [redacted] dolore dell'amico Emanuele e [redacted] famiglia:
Roberto e [redacted] Ciravio Asserato
Alberto e Roberta Badini [redacted]
Mariangela [redacted]
[redacted] Federica Gamna
Roberto e Flavia Giachino
Beppe e Beatrice Navello
Roberto e Paola Tastore

La A & B Insurance Brokers Torino Srl partecipa al grave lutto del proprio consigliere [redacted] Emanuele Cordero [redacted] Vonzo.

Albertoldi Montezemolo
Luciano della Porta
Antonio Silvestre
sono particolarmente vicini in questo grave momento [redacted] dottor [redacted] nuele Cordero di Vonzo.

La [redacted], la Direzione [redacted] e i Dipendenti tutti della New Hunter Engineering partecipano sentitamente al dolore che ha colpito l'ing. Ludovico Cordero di Vonzo per la perdita della cara MAMMA.

Dopo [redacted] vita dedicata al lavoro e alla famiglia [redacted] mancato all'affetto [redacted] suoi cari

[redacted] Gal

vetraio

Lo annunciano [redacted] figlia Giuseppina con il marito Orlando, Gianni e Graziella, Beppe e Norma Renato e Bruna. Gli ado[redacted] nipoti [redacted] Romj [redacted] Gian [redacted] e Giorgio. Fratelli, cognate e parenti tutti. Un ringraziamento particolare [redacted] dottori Giovanni Poy e Ettore Gallo. Un ringraziamento sentito alla sig[redacted] Lina. Per l'orario dei funerali telef. 366.906.
— Torino, 28 luglio 1983.

[redacted] partecipa al dolore [redacted] ha colpito i fratelli Gal per la perdita del PADRE.

[redacted] Collaboratori della Civea [redacted] partecipano al dolore dei titolari.

La famiglia Cannillo [redacted] uniscono commosse al dolore dei famigliari.

Inan [redacted] partecipa [redacted] dolore [redacted] signor Beppe Gal.
— Istambul, 29 luglio 1983.

Giovanna [redacted] e la figlia [redacted] vicine nel [redacted] Beppe e [redacted] famiglie Gal per la [redacted] del papà

[redacted]

— Torino, [redacted] luglio 1983.

Agostino e Marcello Ferrero partecipano al dolore della famiglia Gal.

Stefania e Franco D[redacted] no al dolore di Beppe e Norma.

Giovanni ed Eugenio con Anna e Lidia e rispettive famiglie piangono la perdita del fra[redacted]

[redacted] Gal

e sono affettuosamente vicini a Pina Gianni Beppe e Renato.
— Torino, 28 luglio 1983.

Soci, [redacted] e Dipendenti della Società Imeb [redacted] partecipano con profondo cordoglio al lutto del presidente cav. Giovanni Gal [redacted] la scomparsa [redacted] fratello

[redacted] Gal

— Torino, 28 luglio 1983.

Italo e [redacted] si uniscono al dolore del cav. Giovanni [redacted] per la scomparsa dell'amato fratello

[redacted]

— Torino, 28 luglio 1983.

Carla Saragoni e famiglia partecipano al lutto [redacted] cav. [redacted] Gal [redacted] perdita del fratello

[redacted] Gal

— Torino, 28 luglio 1983.

Riccardo Obert Pel partecipa con affetto [redacted] lutto della famiglia Gal per la scomparsa del signor

[redacted]

— Torino, 28 luglio 1983.

Flavio e Renzo Zampicinini partecipano al dolore dei fratelli Gal.

E' mancata all'affetto dei suoi cari

Elena Troya [redacted]. Villani

anni 90

Con immenso dolore l'annunciano: i figli Dina, Silvio e parenti tutti. Funerali venerdì 29 c.m. h. 14,15 Ospedale Mauriziano. La [redacted] è partecipazione e ringraziamento.
— Torino, 27 luglio [redacted].

E' cristianamente mancato all'affetto dei suoi cari

Giuseppe Ferrero

Lo annunciano addolorate: le figlie Giovanna con [redacted] e Ettore; Elisabetta con Ivo e Chiara; la cognata Giovanna, nipoti, cugini e l'affezionata [redacted] Piovano. I funerali avranno luogo [redacted] occhia [redacted] Montanaro il 29 cm ore 15 partenza da Torino, piazza Bernini 16 ore 14.
— Torino, 29 luglio 1983.

La S.r.l. I.C.F.A. partecipa [redacted] lutto per [redacted] scomparsa [redacted]

Giuseppe Ferrero

per tanti anni [redacted] presidente.
— Torino, [redacted] luglio 1983.

La famiglia Caracciolo partecipa affettuosamente.

I cugini Gatti partecipano al lutto [redacted] famiglia.

I nipoti Antonio, [redacted] Edoardo Comoglio [redacted] la [redacted] e famiglia, Giovanni Comoglio e famiglia partecipano al dolore [redacted] Giovanna ed Elisabetta.

[redacted] amici Accomero, Frecchia, Massetti, Minetti profondamente commossi si uniscono al dolore della famiglia.

Enrica [redacted] e famiglia partecipano al dolore.

Paolo Frecchia è affettuosamente vicino alla [redacted] madrina Elisabetta.

Partecipa al lutto la famiglia [redacted]

Lamberto e Lionello Jona Celesia partecipano commossi al lutto della famiglia per la scomparsa del signor

Giuseppe Ferrero

— Torino, [redacted] luglio 1983.

Famiglie Selvi Tozzini sentitamente partecipano.

E' mancata

Agnese Demarchi in [redacted]

anni 83

Addolorati [redacted] annunciano il marito Giovanni, la figlia Anna [redacted] marito Angelo Monteverde, nipote Walter, sorella, cognata, parenti tutti. Per ora funerali telefonare 292.725.
— Torino, 28 luglio 1983.

La [redacted] ci ha [redacted]

Teresina Ghisolfo [redacted]

I figli Candido, Assunta [redacted] Luigi chinano il capo mesti, ma fidenti nella certezza [redacted]. Nipoti, pronipoti e tutti i parenti si uniscono a loro attorno [redacted] preghiera. Non si portino fiori, [redacted] alla Parrocchia di Sant'Alfonso. Un grazie sentito al prof. Riccardo Bologna, al dott. Maurizio Ferro e [redacted] dott. Guglielmo Mor[redacted]. Funerali oggi ore 14,30 Parrocchia Sant'Alfonso.
— Torino, 29 luglio 1983.

ANNIVERSARI

1981 — 1983

[redacted] Gorgerino (Beltu)

Sempre ricordato con rimpianto. S. [redacted] 30-7-1983 ore 9,30 [redacted] S. Alfonso.

[redacted] 29 LUGLIO 1983

Giuseppe Arnaudo

La nipote Mariuccia lo ricorda con immutato affetto.
— Alpignano, 29 luglio 1983.

1972 — [redacted]

cav. Gustav Gerhard

Coreografo

Luminoso ricordo, infinito rimpianto. Tua moglie.

1973 — 1983

Anna Vergnano

Mamma, nel tuo meraviglioso ricordo, il nostro rimpianto di sempre.

1980 — [redacted]

Maddalena Carbone

Con immutato affetto il figlio Costantino.

1982 — 1983

Con infinito amore la moglie ricorda

Carlo Squarciafichi

a tutti coloro che lo conobbero.

1981 — 1983

Francesco [redacted]

Sei sempre con [redacted].

1966 — 1983

[redacted] G[redacted]zia ed [redacted]

[redacted] sempre [redacted] nostro ricordo. S. Messa anniversaria il 30 luglio ore 8,30 in Santa Cristina.

RINGRAZIAMENTI

La famiglia Susso commossa ringrazia di cuore quanti hanno preso parte al suo dolore per la scomparsa [redacted]

Ing. [redacted]

La [redacted] Trigesima [redacted] celebrata [redacted] 10 settembre alle ore 9 [redacted] Parrocchia Sant'Anna (via [redacted] 61).
— Torino, 29 luglio 1983.

La famiglia Capra e [redacted] per la dimostrazione di [redacted] tributata [redacted] loro caro

Giuseppe Capra

sentitamente ringraziano tutti coloro che [redacted] scritti fiori o di presenza hanno pre[redacted] loro dolore.
— Spinetta Marengo, 29 luglio [redacted].

La famiglia Grosso, [redacted] e Christian Traina [redacted] ringraziano sentitamente quanti hanno preso parte al loro dolore per la perdita della loro cara

[redacted] Traina

— Torino, 29 luglio 1983.

Novanta banche intervengono per salvare la bieticoltura

Nelle province di Pavia e di Alessandria atmosfera più distesa tra i produttori - Rappresentanti agricoli controlleranno che gli impegni siano rispettati

VOGHERA — *Atmosfera più distesa tra i bieticoltori delle province di [illegible] ed Alessandria dopo la decisione del pool di novanta [illegible] italiane di concedere al gruppo [illegible] Montesi i finanziamenti necessari per pagare le bietole ritirate nell'82 e per garantire il regolare svolgimento [illegible] campagna bieticola '83.*

Pur permanendo [illegible] incer[illegible] sulle prospettive della bieticoltura nei prossimi anni, i coltivatori sono apparsi me[illegible] preoccupati. Lo zuccherificio Cavarzere di Casei Gerola, controllato dalla società Montesi, ha intensificato in questi giorni i preparativi per ricevere [illegible] bietole dell'Oltrepò Pavese e dell'Alessandrino e proprio ieri [illegible] stato annunciatato che i ritiri cominceranno [illegible] 16 o il 18 agosto.

L'attività invece verrà anticipata di due settimane allo zuccherificio [illegible] Sarmato, in provincia [illegible] Piacenza, controllato dall'Eridania, al quale affluisce pure la produzione bieticola del Vogherese e dell'Alessandrino.

La quasi totalità della produzione viene conferita allo zuccherificio [illegible] Casei Gerola. Al gruppo Montesi, per saldare i crediti per evitare la chiusura dei suoi zuccherifici, [illegible] banche che hanno sottoscritto l'accordo per [illegible] finanziamenti ri[illegible] impegnate a concedere una moratoria del 95 per cento dei debiti bancari fino al termine della campagna saccarifera; 45 miliardi di lire per pagare i crediti dei bieticoltori [illegible] altri 250 miliardi per [illegible] nuova campagna bieticola.

Di particolare importanza [illegible] delle condizioni contenute nell'accordo sottoscritto dalle banche e dai rappresen[illegible] del gruppo e [illegible] associazioni [illegible] categoria. Essa riguarda l'affidamento alle associazioni bieticole del diritto di [illegible] cinque propri rappresentanti con il compito [illegible] verificare la regolarità nell'esecuzione degli adempi[illegible]ti riguardanti il pagamento dei crediti ai bieticoltori per il prodotto della campa[illegible] scorsa e il pagamento integrale [illegible] bietole

I rappresentanti delle associazioni dovranno altresì ac[illegible] la possibilità di [illegible] loro partecipazione nell'ambito societario del gruppo saccarifero [illegible] la costituzio[illegible] di una finanziaria pubblica dei bieticoltori.

Ernesto Gassaniga

VERBANIA — *(a. c.)* Un parco giochi [illegible] stato vinto dal comune di Verbania (o meglio dalla sua rappresentativa) che nella finale settimanale del concorso abbinato alla trasmissione radiofonica estiva «Subito Quiz». Radio 2

Tre arresti per la rapina di Finale

FINALE L. — *(a. d.)* Rapida svolta nelle indagini sulla rapina con sequestro [illegible] persona avvenuta a Finale Ligure nell'oreficeria Porello, in via Pertica, [illegible] che ha fruttato un bottino [illegible] poco superiore [illegible] 70 milioni.

Il procuratore della Repubblica [illegible] Savona, Camillo Boccia, ha spiccato mandato di cattura, sotto l'accusa di vio[illegible] aggravata di domicilio, rapina [illegible] furto, nei confronti di Maurizio Folliero, residente a Novara, in corso Torino; Bruno Botto, [illegible] anni, [illegible] Mazzini; e Natale Fois, 26 anni, via Dante Alighieri, questi ultimi due di Savona.

I tre erano stati fermati nello stesso pomeriggio, [illegible] poche ore dalla rapina.

I cinema in Piemonte

ASTI

LUX: No [illegible]
POLITEAMA: chiuso per ferie.
SPLENDOR: Taxi [illegible] [illegible] M. [illegible] con R. De Niro, J. Foster (1974, drammatico).
VITTORIA: chiuso per ferie.
EX FERRIERE ERCOLE: La grande truffa del rock and roll (ore 22).

CANELLI

BALBO: chiuso per ferie.
RAGNO D'ORO: chiuso per ferie.

MONCALVO

[illegible] chiuso per ferie.

NIZZA

[illegible] chiuso per ferie.
LUX: chiuso per ferie.
[illegible] Il più bel casino del Texas con B. Reynolds (1983, commedia).
VERDI: chiuso per ferie.

ALESSANDRIA

AMBRA: [illegible] (comico).
CRISTALLO: Il paradiso [illegible] sesso (sexy).

ACQUI [illegible]

ARISTON: [illegible] (drammatico).

CASALE MONFERRATO

POLITEAMA: Emy (sexy).
VITTORIA: Sturmtruppen II (comico).

GAVI LIGURE

IL FORTE: Canerenicla (animazione).

[illegible]

LUX: Fuga [illegible] [illegible] (avventuroso).
MODERNO: College Girl (sexy).
TORRIELLI: Per la pelle di un poliziotto (drammatico).

SERRAVALLE SCRIVIA

LARA: Femmina ingorda (sexy).

[illegible]

SOCIALE: Folli giochi delle [illegible] prigioniere (sexy).

VOGHERA

GALVANI: American Gigolò (commedia).

[illegible]

ANDORNO

FERRAGOSTO [illegible]

BORGOSESIA

LUX: 1997, fuga da [illegible] York.

COGGIOLA

[illegible] Disco sexy.

[illegible]

MICHELETTI: [illegible] di un [illegible] vento. Viet. 18.
[illegible]: La poliziotta. Viet. 18.

[illegible]

CORSO: [illegible] in [illegible] femminile.

VARALLO

CIVICO: Mare, mare, mare voglia di...

CUNEO

CORSO: [illegible] F., noi i ragazzi dello zoo [illegible]
[illegible] pezzo.
ITALIA: Oscenità.
NAZIONALE: chiuso per ferie.

ALBA

CORINO: 1997 fuga da New York.

BRA

VITTORIA: Biancaneve e C.

BOVES

NUOVO: riposo.

MONDOVI'

CORSO: riposo.

ORMEA

ARISTON: Ricche e famose.

[illegible]

CIVICO: Porky's today.
SPLENDOR: L'ultima sfida.

SAVIGLIANO

AURORA: riposo.

NOVARA

ELDORADO: Nosferatu: Il principe delle donne.
SROLETTO (all'aperto): La corsa più pazza d'America.

[illegible]

NUOVO: Un tranquillo week-end di paura.
MODERNO: Suspiria.

DOMODOSSOLA

CINEUNO: Il pianeta del terrore.

[illegible]

APOLLO: I ragazzi del coro.
SOCIALE (Intra): Sabato, domenica e... venerdì.

VERCELLI

ASTRA: Grease.

GATTINARA

ITALIA: Gli ecologisti [illegible] [illegible] (viet. min. 18 anni).

AOSTA

CORSO: [illegible] Il ritardo, regia di Massimo Troisi, con M. Troisi, [illegible]. De Sio, L. Arena (Italia 1983) — *Giovane napoletano disoccupato col complesso del fratello affermato alle prese con problemi amorosi: un'occasione per recitare Troisi.*
[illegible] chiuso per ferie.
ITALIA: chiuso per ferie.
LUX: Film luce rossa. Viet. min. 18.

[illegible]

DES [illegible] Bingo Bongo, regia di Pasquale Festa Campanile, con A. Celentano, C. Bouquet (Italia 1982) — *Un uomo allevato dalle scimmie [illegible] riportato alla vita «civile»: una lezione ecologica alla «Celentano».*

COURMAYEUR

MONTE BIANCO: Bonnie [illegible] Clyde all'italiana, regia di Steno, con P. Villaggio, O. Muti (Italia 1982) — *Miope segretaria [illegible] imbranato [illegible] viaggiatore vengono scambiati per feroci rapinatori.*

A Canale le pesche rincarano

CANALE — *(g. f.)* Lieve aumento [illegible] [illegible] delle pesche sul mercato di Canale in concomitanza [illegible] la «41ª Fiera del pesco» in corso in questi giorni e che si protrarrà fino a domenica. La [illegible] richiama sul [illegible] [illegible] maggior numero di compratori e produt[illegible] non solo [illegible] [illegible] il Roero, ma anche dal Braidese [illegible] dall'Albese.

Le partite migliori vengono portate alla mostra-mercato per concorrere agli ambiti premi in palio che saranno consegnati domenica. Sul mercato di ieri le pesche sono state vendute da un minimo di 300-400 fino [illegible] 700-800 lire al kg. Le varietà che maturano in questi giorni [illegible] [illegible] nettarine (persi pataniù, [illegible] ala peluria), Fertilia, Dixired

Tra qualche giorno compariranno sul mercato le pregia[illegible] Red-Haven. Al mercato delle pesche [illegible] Canale, il più importante della sinistra Tanaro, affluiscono da 800 a 1000 quintali il giorno.

Nel mare di Finale Ligure troppi «avanzi di fogna»

I turisti protestano vivamente: impossibile fare il bagno e nuotare

FINALE [illegible] — *Sole e mare pulito, il binomio della vacanza ideale che in questi ultimi tempi ha sempre più difficoltà a coesistere sulle spiagge della Riviera. Le prime polemiche vengono dal Finalese dove un gruppo di bagnanti torinesi nei giorni scor[illegible] ha protestato vivacemente contro le autorità competenti, sindaco Lorenzo Bottino in testa, per [illegible] perdurante galleggiamento sottocosta di un numero decisamente insopportabile di corpi «indesiderati».*

Una [illegible] [illegible] propria barriera invalicabile anche per il più coraggioso [illegible] [illegible] [illegible] un po' [illegible] sollievo in un bel bagno

L'episodio si sarebbe verificato nei primi giorni della settimana [illegible] da un mese [illegible] questa parte sembra quasi [illegible] consuetudine, specie quando c'è vento di mare.

[illegible] lamentarsi sono stati alcuni bagnanti dei centralissimi stabilimenti Elios e Villa Italia, *e i villeggianti hanno persino minacciato [illegible] bloccare per protesta il casello dell'Autofiori [illegible] Orco Feglino.*

[illegible] colpevole [illegible] turno sarebbe il collettore della rete fognaria che incomincia a denunciare i suoi raggiunti limiti [illegible] età sia per il tempo che per l'assalto continuo [illegible] reti a strascico dei pescherecci. «Ma il nostro depuratore — *obietta Gabriello Castellazzi, assessore ai lavori pubblici di Finale Ligure* — macina letteralmente le parti solide della fognatura [illegible] quindi anche se lo scarico a mare (posto [illegible] [illegible] metri da costa [illegible] ad una profondità [illegible] oltre 150, *ndr*) ha delle falle [illegible] siamo certo noi responsabili di queste continue presenze di corpi solidi».

In ogni caso il Comune ha provveduto per [illegible] riparazione dei tratti deteriorati che dovrebbero essere sostituiti nei primi giorni della prossima settimana. Il vero problema [illegible] però che [illegible] Riviera di Ponente, pur con la sua chiara [illegible]zione turistica, dimostra ancora tutti i suoi limiti proprio nei sistemi [illegible] depurazione delle acque. Nel Savonese solo Borgio Verezzi è dotato di un impianto veramente all'altezza delle necessità [illegible] tutti gli altri comuni, chi più chi meno, non hanno certo [illegible] che stare allegri.

«In ogni [illegible] — conclude *Castellazzi* — le continue analisi batteriologiche escludono la presenza di colibatteri nelle nostre acque».

Sarà, ma in mezzo a certi corpi galleggianti, anche [illegible] [illegible] si portano dietro i colibatteri non fa piacere [illegible] nessu[illegible] nuotare.

a. d.

«Moda tour» a Courmayeur con show di Walter Chiari

COURMAYEUR — Gli operatori turistici si chiedono a cosa si sarebbe ridotta [illegible] [illegible] gione estiva senza questa ondata di caldo sahariano che ha fatto saltare molti progetti di austerità. Coi francesi chiusi nelle loro frontiere da recenti misure protezionistiche, con una crisi internazionale che sembra resistere a tutte le terapie non basta più offrire paesaggi. Oggi il turista bisogna andarlo a cercare e poi bisogna meritarselo. [illegible] politica di proporre manifestazioni, sia di [illegible] sia culturali, ha dimostrato in tempi [illegible] vacche magre tutta la sua utilità ed [illegible] proprio in questa direzione che Courmayeur [illegible] la [illegible] azienda di soggiorno si sono mossi. Nell'ambito di questa promozione si inserisce autorevolmente la manifestazione «moda tour» in programma per domani sera al nuovo *patinoire*. Walter Chiari [illegible] Ivana Monti, coadiuvati da 8 indossatrici [illegible] indossatori, presenteranno le colle[illegible] dei migliori stilisti italiani, un modo simpatico [illegible] reclamizzare una produzione prestigiosa che [illegible] gli altri meriti ha quello di raddrizzare la nostra bilancia dei pagamenti.

Il Comune, l'azienda di soggiorno e le varie associazioni di categoria assieme alla direzione [illegible] *patinoire* si sono accollati l'onere economico e organizzativo, che sono non indifferenti. Gli ospiti e gli abitanti della Val Digne potranno così gratuitamente partecipare alla simpatica manifestazione che nell'intenzione degli organizzatori vuole anche essere una prova del fuoco per gli impianti del patinoire che in seguito dovrebbero ospitare spettacoli fissi. g. m.

Priamar in festa per 11 giorni

Aperta alla storica fortezza di Savona la quarta rassegna «Maestri artigiani di Liguria»

SAVONA — *Con la sfilata [illegible] tre bande folkloristiche si [illegible] iniziata sul Priamar, la fortezza di Savona, la quarta rassegna [illegible] «I maestri artigiani [illegible] Liguria». Un appuntamento d'eccezione al quale hanno [illegible] la loro adesione una sessantina di «maestri».*

Per undici giorni, [illegible] un'area tra [illegible] più suggestive dell'intera regione, tra piazze, palazzi [illegible] logge, i maestri artigiani espongono i loro prodotti «lavorati» davanti ai visitatori. Artigianato vivo, dunque, cui fa da nobile scenario [illegible] complesso monumentale del Priamar.

Ma accanto [illegible] questo emisfero artigianale ne esiste un altro non meno importante né meno evidente. E' l'artigianato [illegible] «servizio» dell'industria [illegible] del commercio, che opera in maniera silenziosa [illegible] [illegible] nel tessuto connettivo dell'economia ligure. Questo tipo di [illegible] artigianale [illegible] rivolge da un lato alla produzione vera e propria offrendo servizi altamente specializzati: schiere di carpentieri, asfaltisti, piastrellisti, elettricisti, verniciatori, meccanici intervengono nei vari settori produttivi. Dall'altro l'artigianato opera accanto al commercio, favorendo lo scambio produttivo tra [illegible] industrie e tra aree economiche diverse.

«L'artigianato savonese [illegible] ligure — è *la parola d'ordine degli organizzatori della rassegna* — deve [illegible] dunque seguito [illegible] sorretto poiché presenta un buon grado di tenuta congiunturale e agisce come stabilizzatore e ammortizzatore del ciclo economico».

Tra il 1974 ed il 1979 il numero delle [illegible] artigiane in Liguria ha avuto un notevole incremento. Dodicimila imprese artigiane sono nate [illegible] di cinque anni fa, più [illegible] [illegible] titolari hanno meno di 30 anni. Per tornare alla manifestazione del Priamar c'è da segnalare la partecipazione degli artigiani sardi e quelli [illegible] città tedesca di Villingen. Questi ultimi presenteranno prodotti [illegible] Foresta Nera: intarsi su legno, orologi a cuculi, fusioni in ghisa ed un ricco assortimento della gastronomia tedesca.

Sia i sardi sia i tedeschi allestiranno due ristoranti [illegible] cui sarà possibile conoscere [illegible] gustare le specialità [illegible] due Paesi diversi tra loro per cultura, lingua e tradizioni.

Per tutta la durata della manifestazione, tutte le sere si terranno sfilate di moda, concerti, balletti folkloristici, dimostrazioni di acconciatura maschile e femminile. Le manifestazioni [illegible] si terranno in piazza d'Armi saranno proiettate contemporaneamente su uno schermo gigante allestito sul piazzale della Cittadella.

g. p. c.

TORINO

Recuperi sensibili

TORINO — La settimana si conclude con una seduta che conferma gli spunti positivi emersi nella riunione precedente. Tutti i comparti hanno infatti beneficiato di un ritorno della domanda che si è ripresentata abbastanza sostenuta e che ha consentito alle quotazioni di molti titoli di iscrivere recuperi anche sensibili.

E' il caso delle Montedison, che sono state richieste per tutta la mattinata a prezzi crescenti e che chiudono con un recupero del 3,50%. Un altro titolo che è stato molto ricercato è quello Fiat.

Il titolo ordinario, infatti, consegue un progresso del 2,63% e il titolo privilegiato un miglioramento dell'1,82%; ma tutti i comparti in genere registrano progressi.

Negli assicurativi, a parte una flessione registrata dalle Latina privilegio (—4,25%) e dalle Sai (—0,37%) si ha un recupero medio dell'uno per cento. Così pure per i bancari, ad eccezione del Banco di Roma e della Comit che accusano una modesta battuta, si hanno progressi del 2,25 per cento per il Credito Italiano e dello 0,45 per cento per le Mediobanca.

MILANO

Mercato positivo

MILANO — Fine settimana ancora molto positivo in Borsa. Anche oggi alla ribalta le Fiat a quota 3044, le Montedi- 203-206, le Olivetti a 3395-4000, attraverso un volume di scambi molto consistente specialmente nella prima parte della mattinata con ordini affluiti senz'altro dall'estero. In apertura anche la maggior parte dei titoli assicurativi e finanziari si sono mantenuti su livelli leggermente sostenuti.

Ancora ben tenute le Burgo, Mira Lanza, le due Pirelli, Franco Tosi e i titoli del gruppo Pesenti. A metà mattinata l'indice generale è salito a +1 per cento favorito anche dal sensibile aumento dei volumi di scambi. Verso la chiusura invece qualche realizzo e beneficio ha moderato il tono generale che si è fatto leggermente più calmo.

Infatti l'indice è portato verso mezzogiorno a solo +0,5 per cento. I valori guida sono rimasti però sui massimi e nel dopolistino Montedison hanno superato quota 206,25. Mentre le Fiat hanno segnato un lieve assestamento. Ben tenuti i titoli assicurativi Mira Lanza. Nulla da rilevare nel reddito fisso con i consueti scambi con intonazione quasi stabile per Bot e carte di credito.

Dollaro sempre forte tocca quota 1567 lire

ROMA — Fine settimana bollente per il dollaro che fin dall'apertura raggiunge il nuovo valore massimo di 1565-1567 lire e spunta nuovi massimi anche su molte altre valute, dal marco al franco francese, dalla peseta alla corona norvegese, per riacutizzarsi delle tensioni sui tassi d'interesse d'Oltreoceano.

Ieri, alla media Uic, il dollaro quotava 1555.

Cambi quotazioni informative

Banconote (Milano)

Dollaro USA	1565,10-1565,80
Sterlina	2377-2380
Marco tedesco	592,10-592,70
Franco svizzero	735,90-736,70
Franco	197,20-197,35
Franco belga	29,60-29,63
Fiorino olland.	530,10-530,60
Yen	6,479- 6,482

REDDITO FISSO A TORINO

Titoli	29-7	28-7
VALORI DI STATO		
Rendita 5%	41 50	41 50
Edil. Scol.5,50% 68	—	—
Edil. Scol. 5,0% 69	89 80	89 80
Edil. Scol. 6% 70	85 20	
Edil. Scol. 6% 71	82 60	82 60
Edil. Scol. 6% 72	80 15	80 15
Edil. Scol. 9% 75/90	77	77
Edil. Scol. 9%	76 40	76 40
Edil. Scol. 10% 77/97	78 50	78 50
OO.PP. Comp. Pr 10%	72 80	72 80
C.C.T. 10% 85	91	91
C. Cr. Tes. 1-10-83	100	100
C. Cr. Tes. 1-3-84	100	100
C. Cr. Tes. 1-4-84	100 10	100 10
C. Cr. Tes. 1-6-84		99 90
C. Cr. Tes. 1-8-84	100 05	100 05
C. Cr. Tes. 1-1-85	100	100
C. Cr. Tes. 1-3-85	100	99 95
C. Cr. Tes. 1-5-85	100	100
C. Cr. Tes. 1-6-85	100	100
B.T.P. 12% 87	84 85	84 85
B.T.P. 12% 1-10-83	99 15	99 15
B.T.P. 12% 1-1-84	98 20	98 20
B.T.P. 12% 1-4-84	96 50	96 45
B.T.P. 12% 1-10-84	94 20	94 20
OBBLIGAZIONI		
Enel 6% 65 I	89 90	89 90
Enel 6% 66 II	82 90	82 90
Enel 6%	78	78
Enel 6% 69 I	74 50	74 50
Enel 7% 73	67 60	67 60
Enel 78 Indicizzate	—	—
Enel 77 I Indicizzate	144	144
Enel 77 II Indicizzate	140 30	140 30
80	88	88
12% Indicizzate	99 65	99 65
Enel 12% 79/86		91
IRI 5,50% 61	82 20	82 20
IRI 6% 65	94 80	94 80
IRI 12% 77	94	94
Autostrade 6% 68/88 I	77 20	77 20
Autostrade 7% 71/86	86 15	86 15
76	86	86
C.C.OO.PP. 5%	64 40	64 40
C.C.OO.PP. 5,50%	63 15	63 15
C.C.OO.PP. 6%	40	56 40
C.C.OO.PP. 7%		54
C.C. Int. St. 6% 66 1°	83 10	83 10
C.I. Int. St. 6% 67 2°	80 90	80 90
C.C. Int. St. 6% 68 3°	77 40	77 40
C.C. Int. St. 7% 70 1°	70 60	70 60
C.C. Int. St. 7% 71 2°	69 20	69 20
CC.OO.PP. Anas 5% 66	53 50	53 50

Titoli	29-7	
CC.OO.PP. Anas 7% 72		52
CC. Aut. 7% 70 1°	57 30	57 30
CC. Aut. 6% 74 I	52	52
FF.SS. 6% 66 1°	85 25	85 25
FF.SS. 6% 67	80 60	80 60
FF.SS. 6% 69 1°	66 50	66 50
FF.SS. 7% 72 1°	69 70	69 70
Amm. FF.SS. 7% 70	70 50	70 50
Amm. FF.SS. 10% 75 I	94	94
Amm. FF.SS. 12% 79 II em.		
P. Verde 6% 64 1°	92 90	92 90
P. Verde 7% 71 1°	69	
ICIPU 6%	76 20	77 80
ICIPU 6% F 75	n. t.	n. t.
ICIPU 7% G 72	77	77
IMI 26 6% 67	79 20	79
IMI 28 7% 70	79 40	78 80
IMI 29 7% 70	78	78
Medison 13,5% 78/91 ind.	131	131
Città Torino 6% 52/84	84	84
Pr To AEM 5,5% 60/85	82 60	82 60
Pr To AEM 5,5% 62/85	82 60	82 60
Città di Milano 7%	74	74
Città di Milano 10%	90 30	90 30
Ist. S. Paolo To 5%	85	85
Ist. S. Paolo To 6%		54 70
S. Paolo s. conv. 6%	61 10	
S. Paolo OO.PP. 6% ex 5%	51 70	51 70
S. Paolo OO.PP. 6%	52	52 40
S. Paolo OO.PP. 9% Ecu 79/89	89 40	89 40
C. Risp. PP.LL. 6%	48 10	48 10
C. Risp. PP.LL. conv. 6%	55	55
Fond. Piemonte V.A. 6%	50	50
Fond. Piemonte V.A. 7%	70	70
Piemonte V.A. OO.PP. 7%	60	60
Riv 5,50%	76 70	76 70
OBBLIG. CONVERTIBILI		
B.I.I. 12% 80/85	176	175
12% 81/88	264 50	26
Iri Alfa 7% 70/85		85
Iri Credito 13%		95 50
Iri Stet 7% 73/88	83	83
La Centrale 13%	92	92
Med. FIDIS 13% 81/91	111 70	111 70
Med. 13% 81/91	89 50	89 50
Med. Olivetti 12% 79/89	282	282
Med. Sip 7% 73/88	86	86
Med. S. Spirito 7% 73/88	328 40	328 40
Med. Snia 13% 81/90	111	111
Olivetti 13% 81/91	92 50	92 50
Pirelli 13% 81/91	115	115
S. Paolo S. Italcavi 12% 78/85		282
IFIL 13% 81/87	222	222
Cart. Burgo 13% 81/86	82 80	82 80
Unicem 14% 81/87	122 50	122 60

LE AZIONI A TORINO

Titoli	29-7	28-7
ALIMENTARI		
Alivar	4100	4100
Eridania	8050	8000
Fiorio	193	193
Milanagr. Vitt.	6950	7100
ASSICURATIVI		
C. Ass. MI ord.	13T00	13100
C. Ass. MI risp.	9000	9000
Comp. Latina ord.	600	600
Comp. Latina priv.	450	470
Generali	134000	133500
RAS	144600	144000
SAI		13300
SAI priv.	13000	13000
Toro Ass. ord.	11750	11600
Toro Ass. priv.		9250
BANCARI		
Comm. Italiana		
Banco di Roma	29800	30150
Credito Italiano		3325
Interbanca priv.	20150	20150
Mediobanca		65900
CARTARI - EDITORIALI		
Burgo ord.	2700	2700
Burgo priv.	2700	2700
Burgo risp.	—	—
CEMENTI - CERAMICHE		
Pozzi Ginori ord.	105	105
Pozzi Ginori risp.	87	85
Eternit ord.	460	460
Eternit pref.	460	460
Unicem	16300	16300
Unicem risp.	12000	12000
CHIMICI		
Italgas	1000	1000
Mira Lanza	34700	34500
Montedison		199
Paramatti	1890	1910
Pierrel	1450	1450
Pierrel risp.	840	830
Saffa ord.	5750	5700
Saffa risp.	5400	5350
SAIAG	1160	1160
COMMERCIO		
Rinascente ord.	347	348
Rinascente priv.	235	235
Silos Genova	1150	1150
COMUNICAZIONI		
Alitalia priv.	930	940
Autostr. To-Mi	7800	7835
Italcable	14000	13800
NAI	28	29
SIP	1860	1860
SIP risp.	1940	1940
ELETTROTECNICI		
M. Marelli	630	630
Marelli risp.	630	630
FINANZIARI		
Bastogi IRBS	225	226
Borgosesia ord.	6400	6700
Borgosesia risp.		2500
	2070	2050
risp.	1230	1230

Titoli	29-7	28-7
	4500	4270
CIR risp.	4500	4240
Fidis	2830	2830
Finsider	50	50
	2800	2780
Gim	3050	3050
Gim risp.	1910	1910
IFI priv.	4970	4830
IFIL	4450	
IFIL risp.	4400	4450
Invest	2640	2660
Mittel	1275	1275
& C.	3040	
Pirelli S.p.A.	1740	1720
Pirelli S.p.A. risp.	1720	1720
SAROM	1400	1400
Schiapparelli	627	
SME	770	780
SMI	1800	1750
SMI risp.	1450	1450
SIFA	2340	2230
STET	1740	1710
B.I.I. ord.	775	780
B.I.I. risp.	730	720
Condotte Acqua	148	146
Fer-Co	94	94
Gen. Imm. Sogene	875	870
I.P.I.	1650	
ISVIM	14200	14200
Ri	9200	
MECCANICI - AUTOMOBILISTICI		
Castagnetti	1300	1300
Fiat ord. prec.	—	
Fiat priv. prec.	—	2186
Gilardini	6400	6500
Olivetti ord.	3390	3240
Olivetti priv.	3250	3195
Olivetti risp.	3050	2950
Westinghouse	22100	21700
MINERARI ED ESTRATTIVI		
Dalmine		438
Fornara	165	
Talco Grafite	16000	15000
Cantoni	3000	3020
Fisac	6950	6950.
Fisac ri	7050	7050
Snia Visc. ord.	1100	1090
DIVERSI		
Acque Potabili	3250	3250
CIGA	3890	3885
Pacchetti	74	74
OBBLIGAZIONI CONVERTIBILI		
Ass. Gen. 12% 81/88	273	273
Centrale 13% 81/85	93	93
IRI Stet 7% 73/88	—	—
M. Mont. 7% 73/88	79	79
M. Olivetti 12% 73/88	—	—
M.S. Spirito 7% 73/88	344	344
B.I.I. 12% 80/85	172	172
13%	86	
M. Snia 13% 90	112 50	112 50
Olivetti 13% 81/91	93	93
Pirelli 13% 81/91	113	113

LE AZIONI A MILANO

(valori pervenuti alle ore 14)

	29-7	28-7
ALIMENTARI		
Alivar	4105	4110
Bonifiche Ferr.	29000	29000
Cavarzere	1360	1380
Eridania	8050	8020
Ind. Bultoni P.		3032
Bultoni risp.		
Ind. Zuccheri		1435
Milano Agr. Vitt.		7090
Perugina	1756	1750
Perugina risp.	16	1655
ASSICURATIVI		
Alleanza Ass.	34500	34200
Ausonia Ass.	1000	1010
C. Ass. MI ord.	13110	13150
C. Ass. MI risp.	8899	8999
C. Latina ord.	590	
C. Latina priv.	431	440
FIRS	1950	1950
FIRS risp.	650	659
Generali	133800	133600
Italia Ass.	13995	14070
L'Abeille Ital.	42100	43600
La Fondiaria	56600	56500
RAS	144500	144000
SAI	13060	13300
SAI priv.	13230	13150
SAI 1-1-633	—	—
Toro Ass. ord.	11760	11640
Toro Ass. pr.	9350	9270
BANCARI		
B. Catt. Veneto	5660	5600
B. Comm. Ital.		30750
Banco Roma		30100
Banco Lariano	5400	5420
Cred. Italiano	3400	3320
Cred. Varesino	4400	4399
Interbanca pr.		20110
Mediobanca		

Titoli	29-7	28-7
CARTARI-EDITORIALI		
Burgo ord.	2710	2715
Burgo priv.	2690	2690
Burgo risp.	n.r.	—
De Medici	1960	1900
Mondadori	5499	5500
Mondadori pr.	2870	2885
CEMENTI - CERAMICHE		
Cementir	2360	2340
Pozzi-Ginori	103 50	103 50
Pozzi-Ginori r.	87 50	87 50
Eternit	460	460
Eternit pref.	455	455
Italcementi	46600	46980
Italcementi r.		45950
Uni	16300	16300
Unicem risp.	12000	12000
CHIMICI - GOMMA		
Boero	8511	8501
Caffaro	423	428
risp.	434	434
Farmit. Erba		11300
Italgas		1000
Lepetit	26310	26310
Lepetit priv.	25550	25500
Mira Lanza	34695	34450
Montedison	203 25	199
Perlier	7580	7580
Pierrel	1445	1445
Pierrel risp.		2
Rol	1430	1400
Saffa	5727	5680
Saffa risp.	5390	5350
Siossigeno		15250
COMMERCIO		
La Rinasc. ord.	346	
La Rinasc. p.	235 50	
Silos	1155	1140
	6450	6360

	29-7	28-7
Standa risp.	6170	6060
COMUNICAZ. - ELETTROTECNICI		
Alitalia priv.	939	919 50
Ausiliare	8600	8580
Autostr. To-MI	7905	
Italcable	13750	13900
	27 50	28 75
Nord Milano	3155	3110
SIP	1846	1859
SIP risp.	1934	1935
Tecnomasio	405	400
FINANZIARI		
Acqua Marcia	2200	2200
Agricola	17380	17450
Bastogi IRBS	225	226
Bonif. Siele	30300	30500
Borgosesia o.	6100	6000
Borgosesia r.	2467	2466
Brioschi	1350	1280
Buton	2401	2250
La Centrale	2025	2060
Centrale risp.	1249	1200
La Centrale r. 1-7-82	1201	1200
CIR		4240
CIR risp.		
Euromobiliare	4179	4120
Fidis	2830	2830
		4811
Finmare	50 25	50
Finrex		1440
Finsider	48 50	
Fiscambi	2800	2780
Gemina		434 50
Gemina risp.	425	412
Generalfin	—	—
	3050	3050
risp.		1895
IFI priv.	4880	4881
	6450	
IFIL risp.	4495	4455
Invest	2631	

Titoli	29-7	28-7
Italmobiliare		70500
Mittel	1300	1285
Partec. Finanz.	736	736
Pirelli & C.	3035	3015
Pirelli SpA	1738	1725
Pirelli SpA risp.	1718	1718
ina	13000	13000
Reina risp.		20000
Riva Financ.	9410	9300
Serom		1420
Schiapparelli	635 50	625
SME	760	749
SMI	1850	1795
SMI risp.	1439	1410
Stet	1730	1701
Terme Acqui	1111	1100
IMMOBILIARI - EDILIZIA		
Aedes	6250	6205
B.I.I. ord.	774 50	760
B.I.I. risp.	717	713 50
COGE	894	860
Cogefar	1388	1395
Cond. Acqua	148	147 75
De Angeli Frua	1800	1831
G. Imm. Sogene	900	864
Iniziativa Ed.	25500	25500
ISVIM	14000	14140
La Milano Centr.	8750	8850
La Milano Centr. r.	8790	8770
Ri nto	9200	9200
SIFA	2350	2261
MECCANICI - AUTOMOBILISTICI		
FIAT ord.	3044	2958
FIAT priv.	2216	2191
	6395	6370
Franco Tosi	18620	18880
Magneti M. or.	839 50	835
Magneti M. risp.		
Olivetti ord.	3395	3260
Olivetti priv.	3240	

Titoli		28-7
Olivetti risp.		
Olivetti r. 1-7-82 n.c.	1880	1859
Westinghouse	22000	21800
Worthington	2820	2675
MINERARI - METALLURGICI		
Broggi Izar		
Cantier. Me		4205
Dalmine		
Falck ord.	1480	1480
Falck risp.	1539	1544
Ilssa-Viola	545	551
La Magona	4750	4749
Pertusola	554 50	550
Trafilerie	3062	3052
TESSILI		
Cent. e Zinelli	20	20 50
Cantoni	2999	
Cucirini	1660	1650
Cascami Seta	3715	3720
Eliolona	1210	1200
FISAC	6955	6955
FISAC risp.	7055	7055
Linif. e Can. o.	3785	3775
Linif. e Can. r.	1960	1945
Marzotto ord.	1375	1375
Marzotto risp.	1900	1900
Olcese Venez.	38 25	38 50
Rotondi	11000	11300
Snia Visc. o.	1100	1097
Unione Man.	16160	16160
Zucchi		3455
Acq. De Ferrari	1800	1799
Acq. De Ferr. r.	1864	1864
Acque Potabili	3300	3300
Calzat. Varese	800	800
CIGA Hotels	3890	3885
Jolly Hotel		5500
Pacchetti	72 50	
Tremo	13970	13937

LA MAFIA DELLA DROGA HA UCCISO L'UOMO CHE AVEVA COMINCIATO A FARLA TREMARE

Rocco Chinnici coordinava tutte le inchieste sui trafficanti - Si esponeva in prima persona nei dibattiti, nelle scuole, nelle università - Sapeva di essere nel mirino dei killers e per questo non si muoveva se non accompagnato da una nutrita scorta

PALERMO — Ancora una strage terroristico-mafiosa in piena Palermo. Ed colpisce in alto, molto alto: il consigliere istruttore Rocco Chinnici era una dei magistrati più importanti, il capo dei giudici istruttori, conduce in prima persona le istruttorie sugli omicidi del presidente Regione on. Piersanti Mattarella, membro della direzione nazionale democristiana, ucciso in un agguato in via sotto casa il 6 gennaio 1980, e dell'on. Pio Torre, membro della direzione nazionale del pci e segretario regionale del partito in Sicilia, ucciso in un altro agguato mattina 30 luglio 1982. Ma soprattutto Chinnici coordinava tutte le inchieste sui mafiosi trafficanti di droga.

Una famiglia molto unita e felice, la sua: la signora Tina Passalacqua insegnante di scienze è stata avvertita a Trapani dove presiedeva la commissione d'esami all'istituto magistrale, i figli Caterina, giudice lavoro a Caltanissetta, Elvira, laureanda medicina, Giovanni iscritto al primo anno di giurisprudenza. Quindi le famiglie delle altre tre vittime: quattro figli il maresciallo Trapassi, sei l'appuntato Bartolotta, una persona il portiere dello stabile, coniugato, senza figli.

Continua dunque la pazzesca spirale violenza, uno spargimento di sangue che mira colpire anzitutto i servitori dello Stato, uomini integerrimi che combattono contro la mafia giorno per giorno. Ed il dottor Chinnici, nato 56 anni fa Misilmeri, a quindici chilometri da Palermo, certo che si tirava indietro, anzi, era un uomo di punta, sempre in prima fila.

Andava spesso a tener conferenze nelle scuole, nei circoli, nelle università, dovunque insomma potesse far sentire alta la volta che si trattava di invitare l'opinione pubblica a reagire con forza coraggio al serpente mafioso, testa del quale ancora si arrivati e chissà se si potrà mai risalire.

Chinnici aveva ulteriormente intensificato azione propaganda antimafia dopo il delitto Dalla Chiesa. C'è una espressione abusata — «i cadaveri eccellenti» — che volta di più sembra calzare perfettamente. E c'è sensazione impotenza che pervade tutti tutto, qui Palermo, in questa città dove di fronte all'enormità dei problemi gente comune si dimostra intollerante o distratta, quasi voler rifuggire dalla realtà.

Ma quel che peggio è la classe politica sicuramente l'esempio migliore. Alla Regione c'è *bagarre* e il presidente democristiano Calogero Lo Giudice obbligato ad alzare bandiera bianca a dimettersi con il governo pentapartito eletto in dicembre pur con stragrande maggioranza. Ed in municipio? Non va proprio meglio: sindaco Elda Pucci l'altra mattina riuscendo a riunire giunta (pure pentapartita) ha dovuto minacciare gli assessori senteisti che avrebbe reso noti i loro nomi con un comunicato stampa allora sono tutti corsi alla riunione.

Una lunga serie di delitti

Un morto dopo l'altro, un delitto dopo l'altro. Da Pietro Scaglione, il procuratore della Repubblica ucciso il 5 maggio 1971 in via Cipresi mentre diretto cimitero dei Robori dove avrebbe deposto fiori sulla tomba della moglie, come faceva spesso, al prefetto generale Carlo Alberto Dalla Chiesa caduto nell'agguato di via Isidori la sera del 3 settembre scorso insieme con la giovane moglie Emmanuela Setti Carraro e l'agente della scorta Domenico Russo, ai delitti Mattarella e La Torre e quelli consigliere di corte di appello Cesare Terranova già per due legislature deputato della sinistra indipendente eletto nel pci e da poco tornato ad indossare la toga di magistrato, in lizza per l'incarico che di lì a pochi mesi sarebbe affidato proprio dott. Chinnici.

Altre vittime mafia il vicequestore Giuliano (21 luglio 1979), dirigente della squadra mobile, che aveva intrapreso serie complesse coraggiose indagini per risalire ai mafiosi trafficanti di droga, sequestrato poco prima del delitto quattro mezzo di eroina pura e in un'altra brillante operazione recuperato oltre mezzo miliardo in contanti in due valigie nell'aeroporto di Punta Raisi; il procuratore capo della Repubblica Gaetano Costa, ucciso a sua volta 6 agosto del 1980 sempre nel centro della città in via Cavour, che dato «stretta» alle inchieste mafia e droga.

IL GIUDICE ROCCO CHINNICI

E prima dopo altri caduti in questa orribile, sanguinosissima guerra: il colonnello dei carabinieri Giuseppe Russo (20 agosto 1977) nato radura al bosco Ficuzza, a nove chilometri da Corleone, dove in villeggiatura la moglie e la figlioletta; per molti anni il colonnello Russo stato in prima linea anch'egli nella lotta contro «cosche»: aveva infatti comandato il nucleo investigativo dell'Arma a Palermo.

il capitano dei carabinieri Emanuele Basile, comandante della compagnia di Monreale, grosso centro attaccato ormai alla periferia di Palermo, soppresso dalla ma maggio del mentre in braccio la figlioletta durante la festa patronale di Monreale: Basile indagava anch'egli fui mafiosi che spacciano la droga raffinata laboratori clandestini siciliani; stessa sorte ha avuto appena un mese e mezzo fa il 13 giugno scorso capitano Mario D'Aleo, il successore di Basile, che continuato inchieste avviate dal predecessore.

L'elenco sembra interminabile: il maresciallo dei carabinieri Vito Jevolella, assassinato il 10 settembre del 1981, i carabinieri Silvano Franzolin, Salvatore Raiti e Luigi Di Barca, uccisi il 15 giugno nella strage della circonvallazione Palermo (cinque vittime, l'agguato fu teso per sopprimere mafioso catanese Alfio Ferlito).

Tra le vittime anche i carabinieri Giuseppe Bonmarito e Pietro Morici, caduti assieme al capitano D'Aleo, il maresciallo della polizia Lenin Mancuso, che scortava consigliere ex parlamentare Terranova, e l'agente di custodia Antonino Lo Russo, che guidava l'auto del procuratore Scaglione, l'autista e militante del pci Rosario Di Salvo che accompagnava l'on. La Torre.

Antonio Ravidà

L'auto imbottita di tritolo

L'esplosione violentissima ha danneggiato un intero isolato

(Segue 1ª pagina)

la violenta esplosione, che non l'edificio in cui abitava il magistrato, ma anche quelli vicini.

è l'autista blindata a bordo della quale Chinnici accompagnato, tutte mattine, al palazzo di giustizia.

dr. magistrati maggiormente impegnati lotta contro la mafia: aveva assunto personalmente la guida sicure quella sull'uccisione del presidente della Regione Mattarella. Da molti anni partecipava assiduo a convegni per denunciare i crimini mafia, soprattutto in riferimento agli stupefacenti e al riciclaggio denaro sporco.

Nell'attentato perde la vita, oltre al Chinnici, il maresciallo Trapassi, l'appuntato Salvatore Bartolotta e il portiere dello stabile, Stefano Sacchi, di anni, sposato figli. Sono rimasti feriti altri 4 militari: il brigadiere Lo Nigro, il brigadiere Pecoraro, l'appuntato Calvo e il carabiniere Amato.

Calvo, Amato, Trapassi e parte della scorta del magistrato. Il brigadiere Lo Nigro e il brigadiere si trovavano a bordo di una macchina del gruppo radiomobile, aveva il compito di bloccare il traffico nel in cui il dottor Chinnici doveva salire sull'auto blindata.

L'autista di quest'ultima, Giovanni Paparcuri, di 27 anni, è stato all'ospedale Villa Sofia e poi ricoverato al reparto di neurochirurgia dell'ospedale civico.

L'esplosione ha provocato il ferimento di altre persone: Sara Gandolfo, anni; Antonino La Monica, salumiere; Antonella Proetto, di 15 anni; Marco Bordonaro, di 7 anni; Giuseppe Polito, anni, portiere di un altro stabile di via Federico Pipitone.

La che presenta via Federico Pipitone è agghiacciante. L'esplosione ha danneggiato venti macchine in e ha divelto gl'infissi degli edifici proiettandoli a diverse centinaia di metri. la zona è stata chiusa al traffico, e è andata raccogliendo una folla enorme. Dal palazzo di giustizia sono giunti numerosi magistrati.

Il sindaco di Palermo, Elda Pucci, ha proclamato il lutto cittadino. In un manifesto, il sindaco si rivolge ai palermitani rilevando come «ancora una volta la mafia abbia compiuto una orrenda strage». «Siamo certi di interpretare il vostro d'animo chiedendo ancora una volta allo Stato — aggiunge il sindaco — tutti gli interventi necessari e indifferibili affinché la comunità possa essere difesa e finalmente liberata da barbarie che uccide i nostri uomini migliori».

CESARE TERRANOVA

La borsa di Emanuela spedita dai rapitori ai familiari

Arrivata per posta alcuni giorni fa, ma la notizia è trapelata solo ora - Preoccupazioni per la vita della ragazza, dopo il «silenzio» di questi giorni - Il giudice Sica ha interrogato due amiche della scomparsa

ROMA — I rapitori di Emanuela Orlandi hanno fatto recapitare alla famiglia la borsa che la ragazza portava con sé il giugno, giorno della scomparsa. Pare che sia giunta per posta, dentro un pacco, alcuni giorni fa. La notizia è trapelata solo e non comunque portato alcun conforto a quanti si preoccupano della sorte della quindicenne, e prima di tutti i famigliari. La borsa non è certo la prova che aspettavano per rassicurati sulla sorte di Emanuela; anzi, semmai, questo episodio alimenta i sospetti di una tragica conclusione della vicenda.

Non ci sono infatti altri nuovi elementi sulle indagini in corso. La «linea calda» attivata dal segretario di Stato cardinale Casaroli tace giorni e così pure telefono dell'avvocato Egidio, il solo autorizzato dalla famiglia Orlandi per eventuali contatti con i rapitori. Preoccupa questo lungo silenzio e l'inchiesta fa passi in avanti.

Si fa sempre più strada l'ipotesi che la ragazza sia in mano balordi dell'ambiente della prostituzione della droga i quali, per confondere le tracce, avrebbero imbastito la storia della liberazione di Agcá. E' infatti significativo a convalida di questa tesi, che la sconcertante proposta di scambio sia stata annunciata il 5 luglio, due giorni dopo primo appello del Papa.

Il titolare dell'inchiesta, il sostituto procuratore Domenico Sica, ha voluto ancora ricostruire ultime ore trascorse da Emanuela prima della scomparsa, interrogando due sue amiche, allieve del conservatorio piazza Sant'Apollinare, le ultime a parlare la rapita.

Una di queste, Raffaella Monzi, aveva riferito un uomo che avvicinato Emanuela per proporle di lavorare per la di cosmetici Avon. Dalla sede centrale della Avon di Como è stato però smentito che sulla piazza romana «operino abbiano operato rappresentanti di sesso maschile». Viene così confermato il timore che l'offerta di lavoro non fosse nient'altro che un pretesto per avvicinare ragazze da irretire e da inserire negli ambienti della prostituzione della droga.

Il padre di Emanuela, Ercole Orlandi, ha intanto smentito la notizia diffusa un quotidiano romano secondo cui egli avrebbe effettuato missioni all'estero

C'è però piccolo «giallo» dell'ultima ora. Le schede anagrafiche di Emanuela del padre sono state sequestrate messe a disposizione dell'autorità giudiziaria. Su questa decisione c'è però lo stretto riserbo. Ma all'anagrafe di Roma si è scoperto atto riguardante Emanuela cui risulta che dal giorno della sua nascita ha abitato ed è stata residente in via Nicolò V fino al 23 marzo '83, data in cui ha preso la residenza in Città del Vaticano. Stupisce che uno dei 5 figli della famiglia Orlandi avesse residenza fuori dalle mura del Vaticano.

NICARAGUA: LA CAMERA USA HA VOTATO CONTRO REAGAN

Sospesi entro l'anno gli aiuti clandestini ai ribelli - Appello di 400 parlamentari europei: «Washington non operi contro Managua» - Aerei americani sulle coste del Salvador

WASHINGTON — La Camera dei rappresentanti americani ha approvato con 221 voti favorevoli e [illegible] contrari l'emendamento presentato [illegible] deputato democratico Edward Boland che prevede [illegible] sospensione entro l'anno degli aiuti militari clandestini [illegible] ribelli nicaraguegni.

L'emendamento contiene però una clausola in base alla quale l'amministrazione Reagan potrà nuovamente sollecitare gli aiuti per gli insorti anti-sandinisti se il governo di Managua dovesse continuare ad aiutare le formazioni [illegible] ribelli che operano negli altri Paesi dell'America Latina.

[illegible] precedente votazione la Camera [illegible] accettato [illegible] solo voto di maggioranza, 214 a 213, di associare qualsiasi sospensione del programma di aiuti agli uomini [illegible] Eden Pastora [illegible] alle [illegible] formazioni che cercano [illegible] rovesciare il regime sandinista [illegible] un impegno, da parte del Nicaragua, di cessare [illegible] rifornire le armi e [illegible] altri generi le formazioni della guerriglia impegnate [illegible] combattere i governi riconosciuti negli altri [illegible] dell'America Centrale.

[illegible] secondo voto, che costituisce indubbiamente una sconfitta per l'amministrazione, [illegible] giunto in [illegible] certo senso a sorpresa.

Oltre quattrocento parlamentari europei hanno chiesto al Congresso degli [illegible] Uniti di pronunciarsi per la sospensione degli aiuti clandestini ai ribelli nicaraguegni.

«E' inaccettabile che vengano fatti tentativi per strangolare il popolo del Nicaragua isolandolo economicamente ed attaccandolo militarmente» afferma il documento inviato [illegible] parlamentari [illegible] dodici Paesi dell'Europa Occidentale a Camera e Senato.

Aerei militari nordamericani di base nelle portaerei della flotta impegnata [illegible] manovre navali al largo [illegible] coste [illegible] Centroamerica, stanno intanto sorvolando acque territoriali salvadoregne, hanno detto giornalisti della catena televisiva «NBC» degli Stati Uniti, che li hanno scorti [illegible] filmati da [illegible] aereo [illegible] turismo appositamente affittato.

Apparentemente, gli aerei sono decollati con l'obiettivo [illegible] indagare la presenza del piccolo velivolo [illegible] si servivano i corrispondenti, i quali hanno detto che le fotografie permettono [illegible] facile identificazione degli aerei

Sia il Dipartimento di Stato sia l'inviato speciale americano nel Centro America, Richard Stone, hanno oggi smentito le affermazioni attribuite allo [illegible] Stone secondo cui la forza navale americana inviata nelle acque dell'America Centrale potrebbe anche [illegible] usata per scopi offensivi e non si troverebbe sul posto soltanto per procedere a manovre militari.

Richard Stone ha ieri parlato ai membri dell'Assemblea Costituente del Salvador [illegible] capitale salvadoregna, [illegible] alcuni giornalisti locali hanno [illegible] che egli avrebbe detto che le quattordici unità navali [illegible] di cui è stato disposto l'invio nelle acque dell'America Centrale potrebbero anche essere [illegible] per attacchi.

[illegible] D'UN BATTAGLIONE POPOLARE [illegible]

Vendevano missili e atomica a New York: otto arrestati

I «cervelli» sono tre «rispettabili» uomini d'affari - Il colossale traffico scoperto da agenti Fbi spacciatisi per iraniani [illegible] irlandesi

NEW [illegible] — *Otto persone sono state tratte in arresto a New York ed incriminate per associazione per delinquere, per [illegible] tentato di vendere con falsi documenti un ingente quantitativo di armi del valore di diversi miliardi di dollari ad agenti federali spacciatisi per rappresentanti del governo iraniano e dell'Ira (Irish Republican Army), l'organizzazione estremista irlandese.*

Le armi includevano elicotteri d'attacco, carri armati, missili Hawk ed anticarro, parti [illegible] ricambio per bombardieri, fucili mitragliatori [illegible] valigette-mitra alla James Bond. Le autorità hanno inoltre [illegible] noto che [illegible] dei presunti contrabbandieri aveva offerto anche una bomba atomica.

I presunti vertici dell'organizzazione, che [illegible] stata descritta dalle autorità federali [illegible] capace di produrre in proprio buona parte delle armi, sono Alan Harvey, di 73 anni, dirigente della «United States Aviation Corp.» di Manhattan, Van Backer, [illegible] 62 anni, presidente [illegible] «Borsari Tank Corp.», anch'esso di Manhattan, [illegible] Robert Krejki, di [illegible] anni, un cecoslovacco naturalizzato americano. Le altre cinque persone sono state definite come addetti alla lavorazione e produzione [illegible] fucili mitragliatori in [illegible] aziende.

L'avvio alle indagini [illegible] stato dato da [illegible] soffiata [illegible] servizio segreto, lo scorso ottobre.

Gli agenti, spacciandosi per rappresentanti [illegible] governo iraniano e dell'organizzazione estremista irlandese, hanno cominciato a trattare con i tre ed hanno consegnato, senza fare troppe domande, una valigetta piena di danaro in contanti per 45 [illegible] dollari.

Ad un certo punto della trattativa, i tre hanno chiesto una somma considerevole per «lubrificare il sistema» che doveva procurare falsi documenti del Dipartimento [illegible] Stato per l'esportazione del materiale. Gli agenti hanno perciò condotto i tre presunti contrabbandieri, considerati fino a ieri rispettabili uomini d'affari, [illegible] [illegible] blindata della Chase Manhattan [illegible] ed hanno fatto vedere loro [illegible] possedere in contanti dieci milioni di dollari (oltre 15 miliardi di lire).

A questo punto il cerchio si [illegible] chiuso e sono stati effettuati gli arresti.

L'Iran contrattacca battaglia nel cielo

Tre caccia iracheni abbattuti da Teheran

TEHERAN — Tre aerei iracheni, [illegible] cui [illegible] «Mirage» di fabbricazione francese, sono [illegible] abbattuti ieri mattina alla frontiera settentrionale [illegible] l'Iran, a quanto hanno riferito fonti militari di Teheran. I «Mirage» sarebbero stati colpiti da «Phantom» iraniani durante duelli aerei svoltisi nel settore interessato dall'ultima offensiva lanciata dalle forze di Teheran, che nei giorni scorsi ha portato allo sfondamento del fronte settentrionale e all'occupazione della base logistica di Baghdad denominata «Haj Omran». Il terzo jet sarebbe stato abbattuto dalla contraerea iraniana fra le montagne del Kurdistan.

Nella base di «Haj Omran» che secondo [illegible] iraniani veniva [illegible] dagli [illegible] per rifornire i guerriglieri curdi antikhomeinisti, [illegible] stati trovati [illegible] cannoni [illegible] campagna, 200 mortai e 12 mila fucili mitragliatori, tutti di fabbricazione sovietica. Il quartier generale delle forze armate [illegible] Teheran ha frattanto smentito la notizia diffusa [illegible] Baghdad dell'affondamento di due unità navali iraniane nelle acque del Golfo.

Ora Reagan venderà più grano all'Urss

Mosca ne comprerà 12 milioni di tonnellate

NEW YORK — *Stati Uniti e Unione Sovietica hanno raggiunto «un'intesa di massima» [illegible] [illegible] accordo per la fornitura [illegible] granaglie americane [illegible] governo dell'Urss. Lo ha dichiarato ieri [illegible] Washington il portavoce [illegible] Casa Bianca Larry Speakes, promettendo ai giornalisti un annuncio ufficiale e dettagli dopo la chiusura dei mercati odierna.*

L'accordo, secondo quanto ha annunciato [illegible] Washington il segretario all'Agricoltura americano John Block, avrà la durata di cinque anni. «E' un giorno felice [illegible] l'agricoltura americana e per i cittadini [illegible] questo Paese» ha commentato Block negando [illegible] significato politico all'intesa.

«Personalmente spero che questo dimostri che si possono fare affari in modo soddisfacente per entrambe le parti. Ritengo inoltre che sia più costruttivo fare [illegible] come queste che altre di diverso genere come è stato fatto in passato», ha aggiunto [illegible] ministro. L'intesa prevede che Mosca acquisti annualmente un minimo di nove milioni [illegible] tonnellate di cereali ed un massimo di dodici milioni.

Un polpo addestrato [illegible] stappare bottiglie

PORT ELIZABETH (Sud Africa) — La fame aguzza l'ingegno: sfruttando questo assunto [illegible] diciassettenne sudafricano [illegible] riuscito ad insegnare ad [illegible] polpo a stappare le bottiglie.

Nicholas Kruger ha ottenuto questo risultato prendendo [illegible] il polpo per fame. Prima ha cominciato [illegible] nutrire [illegible] piccoli granchi il mollusco cefalopode imboccandolo. Successivamente ha infilato i granchi in una bottiglia aperta [illegible] il polpo, dopo [illegible] cercato [illegible] afferrare [illegible] [illegible] cibo attraverso il vetro, è riuscito [illegible] «capire» [illegible] doveva infilare un tentacolo nell'imboccatura della bottiglia. Quando ha trovato anche questa strada [illegible] da [illegible] tappo, il polpo [illegible] si è perso d'animo ed ha imparato ugualmente a raggiungere i granchi. Ora 14 secondi sono sufficienti [illegible] polpo [illegible] Thomas per stappare una bottiglia.

Mosse anti-stupro [illegible] New York

NEW YORK — La città di New York sarà, [illegible] partire da lunedì prossimo, inondata di informazioni sulla violenza carnale [illegible] sui mezzi per prevenirla nell'ambito di un'iniziativa anti-stupro promossa per il [illegible] [illegible] agosto dalla giunta comunale.

Il sindaco Edward Koch ed il presidente del Consiglio comunale, Carol Bellamy, proclameranno ufficialmente l'inizio [illegible] «mese anti-stupro» in una cerimonia al municipio. Il [illegible] di denunce per stupro [illegible] diminuito leggermente nel [illegible] ma, secondo gli esperti, le statistiche in questi casi, [illegible] riflettono affatto [illegible] realtà, [illegible] quanto molte vittime non denunciano le violenze subite.

Alla polizia di New York [illegible] state segnalati, nel 1982, 3547 casi contro i 3882 del 1981.

[illegible] in crisi per rapimento titolare

NAPOLI — I lavoratori della Ipm (Industria politecnica meridionale) di Arzano [illegible] in agitazione ed hanno attuato una serie [illegible] iniziative [illegible] [illegible] perché [illegible] rapimento di [illegible] [illegible] titolari, l'ing. Carlo De Feo, avvenuto circa [illegible] mesi fa, ha [illegible] in pericolo [illegible] sopravvivenza dell'azienda ed [illegible] pagamento delle competenze [illegible] dalle maestranze. Nei giorni scorsi, [illegible] seguito di blocchi delle merci in uscita ed altre [illegible] di protesta, i lavoratori della Ipm hanno ottenuto dal prefetto la promessa di [illegible] interessamento per la garanzia del futuro produttivo ed occupazionale dell'azienda e dalla magistratura il blocco dei beni aziendali [illegible] della famiglia De Feo.

Distributore [illegible] fiamme ragazzo gravemente ustionato

[illegible] — Un incendio, divampato forse per il forte caldo, ha distrutto un impianto per la distribuzione di carburanti in via Ugo Foscolo, a Napoli, [illegible] che collega la centrale via Chiatamone con [illegible] lungomare partenopeo. Le fiamme, divampate improvvisamente, hanno causato gravi ustioni al figlio del gestore, Vincenzo Catalano, [illegible] 13 anni. [illegible] ragazzo è stato [illegible] [illegible] portato in ospedale. Ha ustioni di secondo [illegible] terzo grado. La prognosi è riservata.

«Ricette d'oro» altri cinque [illegible]

CIVITAVECCHIA — La squadra mobile di Civitavecchia, a conclusione [illegible] indagini coordinate dal procuratore [illegible] della Repubblica locale, Antonino Lojacono, ha arrestato cinque persone sotto l'accusa [illegible] estorsione [illegible] danni di alcuni medici. Si tratta di un «prolungamento» del clamoroso [illegible] delle «ricette d'oro» (ricette «gonfiate» artificiosamente con [illegible] della ditta Aspic) esploso nello scorso gennaio, a seguito del quale [illegible] finite [illegible] carcere sette persone. I cinque — Giuseppe Caprio di Civitavecchia, [illegible] amministratore dell'Aspic, [illegible] già arrestato per lo scandalo delle [illegible] d'oro; [illegible] Cervi [illegible] Alessandro Camerini [illegible] Cerveteri, dipendenti dell'Ina di Roma; Peppino Marongiu e Renzo Raddi [illegible] entrambi pregiudicati — avevano ricattato alcuni medici [illegible] quali conoscevano [illegible] passato coinvolgimento con la vicenda delle «ricette d'oro», mascherandosi dietro una fantomatica società farmaceutica, la «Sara Farm» di Roma.

Usa, [illegible] la missione del «Challenger»

[illegible] YORK — La prossima missione del traghetto spaziale «Challenger», fissata per il [illegible] agosto, subirà un rinvio di alcuni giorni, forse di una settimana, per consentire ai tecnici [illegible] Nasa [illegible] compiere alcune prove di collegamento [illegible] un satellite in orbita. Il satellite ha [illegible] importante ruolo nella comunicazione di [illegible] scientifici che saranno utilizzati [illegible] laboratorio spaziale che [illegible] lanciato il 30 settembre.

I generali argentini «puniscono» 150 [illegible]

BUENOS AIRES — Il governo argentino sta cercando di dimostrare di aver effettivamente preso [illegible] serie [illegible] provvedimenti contro coloro che abusarono della loro funzione nella lotta contro le forze di sinistra negli anni 70. Alla fine di una riunione di governo, il ministro degli Interni generale Llamil Reston [illegible] annunciato che sono 150 gli uomini dell'esercito [illegible] della polizia arrestati per abusi, e che una parte [illegible] essi [illegible] già [illegible] condannata a pene detentive. Per altri c'è [illegible] invece l'espulsione dalle Forze armate.

Incostituzionali altri articoli dell'equo canone

Sentenza della Corte: non si può limitare la possibilità di recesso dei proprietari

— La legge sull'equo canone è stata nuovamente oggetto di pronuncia di incostituzionalità. Questa volta sono colpite le norme che riconoscono al proprietario di un appartamento affittato con contratto non soggetto a proroga in corso alla data di entrata in vigore della legge (ma la cui efficacia è stata da questa temporaneamente protratta), il diritto di recesso per ragioni diverse dalla necessità. Si tratta degli articoli 58, 59 e 65 che sono sentenza della Corte Costituzionale ha giudicato in contrasto con la nostra Carta fondamentale laddove escludono, nel caso sopraddetto, che il proprietario possa riottenere anticipatamente la disponibilità dell'appartamento per le altre cause previste dall'art. della legge: quando offre all'inquilino un'abitazione analoga, quando siano necessari lavori di ricostruzione o consolidamento dell'edificio, quando l'inquilino abbia a disposizione un altro appartamento di proprietà, quando questo non occupi continuativamente l'attuale.

I giudici di Palazzo della Consulta hanno sentenziato che la diversità di trattamento operata dalle rispetto ai proprietari di appartamenti dati in prima del luglio '78 contratti soggetti (che il per tutte le ipotesi dette possono chiedere) urta il principio costituzionale dell'uguaglianza cittadini dinanzi alla legge.

I contratti non soggetti a proroga — ha sottolineato la Corte — stati «coattivamente» prorogati dall'art. 65 della legge sull'equo di conseguenza si sono venuti nella stessa situazione di quelli già prorogati al momento dell'entrata in vigore delle disposizioni.

Per Craxi scogli in vista sulla scelta dei ministri

Il segretario socialista è tornato stamane da Pertini per riferire sugli ultimi sviluppi - Domani i cinque partiti convocati per la stesura del programma di governo

ROMA — Questa mattina Craxi è tornato al Quirinale, per informare Pertini sugli sviluppi dell'incarico ricevuto una settimana fa. Ma ha sciolto la riserve.

Lo farà, dicono in via del Corso, agli della settimana prossima, quando il segretario socialista avrà la certezza che nessun «siluro» imprevisto potrà mettere in pericolo il tentativo. E così, quando il presidente incaricato scioglierà la riserva, vorrà dire che ha già in tasca l'elenco dei ministri e il placet definitivo dei partiti alleati.

Ieri, dopo aver incontrato in mattinata la delegazione socialdemocratica, e in serata quella liberale e quella del partito, Craxi ha concluso il primo giro di consultazioni bilaterali. E' stato un giro positivo: tutti i cinque partiti della costituenda maggioranza si sono detti d'accordo sugli obiettivi di programma indicati da Craxi per la ripresa economica, per la riforma

BETTINO CRAXI

istituzionale, per la difesa della pace.

si trattava anche round più facile. Il vero scontro fra i cinque inizierà domani, nel primo incontro collegiale, convocato per la stesura definitiva del governo. E ovviamente, lo scontro si registrerà su questo documento: e il suo consigliere Amato hanno già dato prova di grande abilità nel riuscire ad amalgamare le varie esigenze programmatiche, accontentando i principi di ognuno.

Già domani però, i cinque partiti inizieranno a parlare della «struttura» del nuovo governo, un eufemismo tecnico questo, per indicare la distribuzione degli incarichi e il riconoscimento concreto dei pesi. E a questo fine che ogni segreteria sta affilando le proprie armi, ed è su questi scogli che il tentativo di Craxi potrebbe trovare navigazione difficile. La «battaglia» comunque, si concluderà entro martedì prossimo: per quel giorno infatti, sono convocate quasi tutte le direzioni dei cinque partiti; e se Craxi riuscirà a tenere il timone, già l'indomani sarà in grado di presentare il governo.

Non sarà, comunque, una battaglia facile per il presidente incaricato. La dc infatti, chiede la presenza nel governo proporzionale alla forza numerica: e il prezzo per la cessione di Palazzo Chigi viene indicato in due ministeri in più. Il pri dal canto suo, non ha rinunciato all'ipotesi di una vicepresidenza (nonostante l'opposizione di socialdemocratici e liberali), e l'alternativa chiede incarichi «*fondamentali*». Tutti, infine, rivendicano «*pari dignità*».

E mentre nei corridoi di Montecitorio si scatena, come sempre, il «totoministri», con «totalizzatori» che si rivoluzionano ogni giorno, Craxi si prepara a superare i giorni più difficili lavorando lontano dai clamori. Dopo il colloquio con Pertini, si è chiuso nel suo studio, a limare la bozza del documento da presentare domani, nel primo «scontro» collegiale della maggioranza.

Gianni Pennacchi

Londra approva le bacchettate agli studenti

LONDRA — *Il governo britannico ha deciso di non abolire le punizioni corporali nelle scuole del Regno Unito.*

Nel dare l'annuncio della decisione Comuni, il ministro dell'Istruzione, sir Keith Joseph, ha però che il governo proporrà entro o due anni nuove legislative che permetteranno ai genitori che vogliano esentare i propri figli da quello che in Inghilterra viene comunemente chiamato il «caning», e cioè l'uso del «cane» della canna di bambù usata per punire (generalmente con un colpo sulle mani) gli scolari indisciplinati.

Il ministro ha precisato che il governo ha deciso di non abolire la punizione corporale nelle scuole perché molti genitori ed insegnanti favorevoli al mantenimento.

Ha aggiunto dover tener conto delle decisioni della Corte europea per i diritti umani secondo la quale la punizione corporale, impartita ingiustamente al figlio di genitori consenzienti, potrebbe comportare il deferimento dell'insegnante dinanzi all'organismo giudiziario europeo.

Svizzeri gli sci sul Ararat

ANKARA — Un gruppo di alpinisti svizzeri capeggiati da un veterano della montagna, il dottor Hans Grimm, di 73 anni, hanno raggiunto con gli sci piedi, primi nella storia, la vetta del monte Ararat a quota 5165 metri nella Turchia orientale.

E' la prima volta che il governo turco ha concesso il permesso ad alpinisti stranieri di scalare con gli sci l'Ararat.

Niente gruppo parlamentare autonomo per i «piccoli» pli, pr, dp e pdup

Dovranno confluire nel gruppo misto, insieme a sudtirolesi, partito sardo d'azione e liga

ROMA — *Mentre Craxi porta avanti, con calma e decisione, suo tentativo, il barometro dei rapporti tra i partiti a Montecitorio volge al peggioramento. Ieri, con una decisione che era già nell'aria da giorni, gruppo di presidenza della Camera «bocciato» le richieste delle formazioni minori: liberali, radicali, democroletari e pdup non potranno costituirsi in gruppi parlamentari autonomi, dovranno confluire (tutti insieme anche non appassionatamente, le scarse affinità) nel gruppo misto, insieme a sudtirolesi, partito sardo d'azione e liga veneta.*

Nonostante l'infuriare polemiche, decisione è ormai definitiva, tanto che i 47 deputati sono già stati convocati ad eleggere, mercoledì prossimo, presidente, vicepresidente e segretario del gruppo parlamentare misto. Un gruppo numeroso, che risulta il quarto per consistenza, che ricorda l'armata Brancaleone, con un terzo dei componenti che fa parte della maggioranza, gli altri coprire l'intero arco delle posizioni, dalla più strenua opposizione sino all'indifferenza.

Con otto voti contro sei, presidenza di Montecitorio respinto la concessione deroga (sempre nelle precedenti legislature, e concessa quest'anno Senato) al regolamento, che fissa in 20 deputati il numero minimo per costituire un gruppo parlamentare. Contro deroga, hanno votato dc, pci pri; a favore, ma inutilmente, psi, msi, pli sinistra indipendente. Per concedere la deroga, i «grandi» pretendevano modifiche sostanziali al regolamento, per limitare i poteri capigruppo (specie se «piccoli»); ma poiché una riforma richiede tempi non certo brevi, hanno preferito soluzione rapida e drastica: ora i gruppi di Montecitorio sono soltanto sette (dc, pci, psi, msi, pri, psdi sinistra indipendente), più ottavo, il «gruppone» misto, appunto.

Dure e inevitabili le reazioni dei bocciati. Il liberale Sterpa l'ha definita decisione inopportuna non saggia» ha aggiunto che promessa di un ripensamento dopo l'eventuale riforma del regolamento, «è una sorta di diktat». Il pli, concluso Sterpa, «una protesta formale e si riserva assumere ogni eventuale conseguente atteggiamento», perché subito un torto simile, frutto «di una decisione fortemente lesiva di fondamentali diritti politici».

«Si scambia l'efficienza legislativa con la prepotenza dei gruppi», dice il radicale Giovanni Negri, il quale sottolinea «gravità» di una tale decisione che ha visto uniti comunisti e democristiani, «con all'avanguardia quel pri che per vent'anni è giovato di clausole benevolenti».

La mancata concessione della deroga «è irresponsabile oltre che vessatoria», dichiara Gorla dp. Una misura liberticida, aggiunge, che «stravolge lo stesso risultato elettorale, calpesta ogni principio sostanziale formale democrazia e una disparità assurda intollerabile fra i due rami del Parlamento».

Le reazioni, dunque, già infuocate, i «piccoli» chiedono a gran voce che «blocco» venga revocato. **g. p.**

STAMPA SERA
direttore responsabile
Carlo Bramardo
vicedirettore

Editrice LA STAMPA S.p.A.
Presidente Giovanni Agnelli
Delegato e Direttore Generale
Marco Benadetto
Consiglieri Vittorino Chiusano
Umberto Cuttica
Giovanni Giovannini
Carlo Masseroni
Francesco Paolo Mattioli
Sindaci Alfonso Ferrero (presid.)
Luigi Demartini
Giovanni Peradotto

Stabilimento tipografico: Edit. La Stampa S.p.A. - Via Marenco, 32 - 10126 Torino

© 1983 Edit. LA STAMPA S.p.A.

CERTIFICATO N. 23-12-1981

Temperatura a Torino, ore 13 +30

POCO NUVOLOSO

PREVISTO: cielo sereno o poco nuvoloso. VISIBILITA': buona. VENTI: calmi deboli. TEMPERATURA: pressoché stazionaria. TENDENZA TEMPO: Senza variazioni notevoli da segnalare.

all'estero ieri

Atene	+22	+36
Berlino	+19	+33
Buenos Aires	+15	+25
Lisbona	+18	+24
Londra	+16	+24
Mosca	+18	+22
York		+30
Parigi	+20	+27
Singapore	+26	+30
Tokyo	+23	+32

In provincia (ore 8)

Aosta	+17
Alessandria	+23
Asti	+27
Cuneo	+24
Novara	+20
Vercelli	+28
Genova	+24
Imperia	+25
Savona	n. p.

(ore 8)

Venezia	+24
Milano	+21
Bologna	+24
Ancona	n. p.
Roma	+21
Napoli	+22
Bari	+24
Reggio C.	+27
Palermo	+25
Cagliari	+22

Il termometro sopra i 30°

L'annunciato refrigerio non si è verificato. A deludere le nostre speranze ancora una volta è stata la «depressione in quota» sulla Francia e sulla penisola iberica la quale, contrariamente a quanto lasciato credere, anziché trasferirsi l'Italia è rimasta ancorata sul posto. Così facendo non soltanto ha mancato l'obbiettivo, ha alimentato una corrente aria calda da Sud-Ovest sul Mediterraneo occidentale e sull'Italia, dove le aumentate condizioni subsidenza hanno favorito il caldo e l'accumulo nei bassi strati dell'atmosfera della umidità sino alla soglia della sofferenza fisiSe la terza decade mese si contraddistingue con un'ondata di caldo interrotta fine dal passaggio temporali, quest'anno fa eccezione.

Dunque proseguirà il caldo anche se la tendenza è verso un contenimento valori massimi. L'alta pressione accentamente a sfaldarsi questo dovrebbe significare una predisposizione al cambiamento.

Su tutto il settore occidentale per oggi e per domani dominerà il sereno e le temperature elevate (oscillanti tra 33-35°, fatta eccezione di Genova dove la massima non dovrebbe superare i 30°). I venti saranno pressoché assenti, salvo leggere brezze lungo coste, e i mari calmi. Identiche condizioni per domani tranne qualche nube temporalesca sulle Alpi. Per domenica, infine, alla caduta della pressione si associerà rinforzo dei venti da Sud-Est che renderanno leggermente mossi il Mar Ligure ed il Tirsettentrionale. Nel pomeriggio qualche banco di nubi raggiungerà il Piemonte, la Val d'Aosta la Liguria. Sulle zone alpine si formerà anche qualche nube temporalesca. Diminuirà temperatura massima scenderà sotto i 30°.

Marcello Loffredi

Al raduno nerazzurro la parola scudetto all'ordine del giorno

L'Inter è euforica ma per Radice filerà tutto liscio?

DAL NOSTRO INVIATO

MILANO — [illegible] un'Inter da scudetto, ora cominciano [illegible] crederci anche in Foro Bonaparte. Specie dopo che [illegible] è riuscito [illegible] convincere Altobelli [illegible] Bagni [illegible] firmare non un contratto per [illegible] stagione bensì per tre (Altobelli) e per due (Bagni). Un piccolo capolavoro [illegible] abilità da parte del «Baffo» che ha cancellato sul [illegible] ogni polemica anche perché il fronte interno nella società rischiava [illegible] incrinarsi ulteriormente. Una corrente «forte», [illegible] peggiata da Prisco, avrebbe voluto anche la testa [illegible] Bagni, così [illegible] aveva ottenuto quella di Marchesi, [illegible] non avere polso; Bagni, invece, voleva troppi quattrini, meglio eliminare [illegible] pecora [illegible] in famiglia. Mazzola ha preso tutti di contropiede: ha convin- [illegible] Altobelli [illegible] firmare per un miliardo e mezzo per tre anni, mentre Bagni riceverà [illegible] milioni netti per due stagioni. «*Meglio* [illegible] così [illegible] *potevamo fare* — dioeva Fraizzoli gongolante —. *Ora* [illegible] *mo in mano a* [illegible] *"rosa"* [illegible] *primordine, tocca a lui fare quadrare certi problemi* [illegible] *dare alla formazione le ali necessarie per vincere lo scudetto*».

MILANO. RADICE SUL... PONTE DI COMANDO

Stuzzicato dal cronista, Fraizzoli [illegible] sembrato sul punto di perdere le staffe quando gli [illegible] stato fatto notare che [illegible] un'Inter [illegible] nerbo. «*Ma se abbiamo fatto più punti di tutti in trasferta*», ha replicato sorvolando su [illegible] particolare che non conforta [illegible] [illegible] tesi e cioè che [illegible] complesso i suoi «attributi» deve averli anche in [illegible] «*Noi abbiamo il pubblico più difficile d'Italia* — [illegible] aggiunto Fraizzoli —, *spesso la nostra squadra si trova* [illegible] *difficoltà proprio a San Siro*».

Il presidente dell'Inter non ha voluto replicare alle frecciatine di Farina, secondo il quale il Milan è più forte. «*Sarà il campionato* [illegible] *dare certe risposte,* [illegible] *me interessa* [illegible] *che* [illegible] *società abbia operato* [illegible] *al calciomercato* [illegible] *che ora disponga di un complesso di prim'ordine*».

La conferma è venuta [illegible] Sandro Mazzola con poche parole efficaci: «*Degli ultimi sei anni* [illegible] *questa parte, l'Inter attuale* [illegible] *sicuramente la più valida*». Un chiaro monito anche per Radice: guai se sbaglia, [illegible] campioni come Coeck [illegible] Mueller, [illegible] la conferma di Beccalossi e soprattutto con il tandem Altobelli-Bagni, l'obiettivo-scudetto non può [illegible] ulteriormente rinviato.

[illegible] sente che [illegible] giunto [illegible] momento del grande rilancio, ieri era particolarmente emozionato, stringeva le mani a tutti, gli abbracci si sprecavano mentre [illegible] suo vi- [illegible] Cazzaniga gongolava: [illegible] gli sembrava vero di essere entrato nella sede dell'Inter come assistente del «Radix».

MILANO. COECK, NEOINTERISTA [illegible]

Tecnico [illegible] squadra sentono la necessità di operare bene: in due ci si rilancia meglio. L'Inter ha effettivamente [illegible] «rosa» eccezionale. Pensate che può schierare questi uomini: Zenga, Bergomi, Baresi, Bagni, Collovati, 1 Bini, Beccalossi, Mueller, Altobelli, Coeck e Serena [illegible] inoltre dispone in panchina di Recchi, Sabato, Ferri, Pasinato e soprattutto di un campione del mondo come Marini.

D'accordo, l'Inter ha perso Bordon [illegible] Oriali, ma Radice [illegible] si pone problemi. Quando al Torino decise di fare fuori [illegible] «vecchio» come Castellini, lanciò fra mille polemiche Terraneo il quale non presentava sicuramente credenziali eccezionali, venendo anche lui dalla B [illegible] Zenga. Dunque, sotto questi aspetti non ci sono problemi.

L'Inter [illegible] aspetta da Radice un rilancio in grande stile anche [illegible] all'inizio della stagione, con l'assenza dello squalificato Mueller (quattro turni da scontare in Coppa Italia) potrebbero nascere i problemi di sempre, vale a dire il dualismo indiretto fra [illegible] tedesco e Beccalossi, il quale sarà avvantaggiato [illegible] queste assenze. Il «Beck» ha già fatto fuori Marchesi, suo detrattore: e [illegible] facesse il bis con Mueller?

Giorgio Gandolfi

MILANO. SCENE DI [illegible] AL [illegible] DELL'INTER: MUELLER ATTORNIATO [illegible] [illegible] [illegible] AUTOGRAFI

Poco dopo [illegible]

Sergi

Un anno fa di questi tempi, Sergio Rossi, neo presidente del Torino, si presentava spesso con un sorriso largo così. L'assunzione della massima responsabilità in seno alla società, nonostante fosse ben consapevole che i relativi oneri sarebbero stati [illegible] *lunga superiori agli onori, lo riempiva di soddisfazione appagandone* [illegible] *aspettative di vecchio tifoso.*

E' passato [illegible] *ma sugli entusiasmi* [illegible] *Rossi presidente sembrano gravati decenni. Al punto che più* [illegible] *meno discretamente* [illegible] *cominciata a circolare l'ipotesi che il «commendatore» stia coltivando propositi di rinuncia. Quanto* [illegible] *voce sia giustificata* [illegible] *naturalmente difficile dire, anche perché a livello ufficiale le smentite* [illegible] *si fanno attendere. Le ripetute «diserzioni»* [illegible] *momenti agonisticamente più*

Campionati [illegible]

Azzurri [illegible] nella part

FIRENZE — Esordio alla [illegible] **di ba-** [illegible] **ai campionati europei davanti a** [illegible] **persone: gli azzurri hanno superato i «Dachi» per 9 a 5 dopo una gara interminabile,** [illegible] **alle** [illegible] **e** **conclusasi all'1,10 di notte.**

Ciononostante il pubblico [illegible] **duro applaudendo a ripetizione le prodezze degli azzurri, che hanno iniziato la gara con Farina (10 valide, 5** [illegible] **in** [illegible] **riprese), concludendo con Candari, il lanciatore diciannovenne nato in** [illegible] **emerso come**

Sarà la s

Ufo v

un anno dall'aver assunto l'incarico si sente tradito dal Torino per il quale ha sempre tifato

io Rossi, presidente «offeso»

delicati dell'ultima parte della stagione appena trascorsa, le rinnovate manifestazioni di freddezza nei confronti della squadra da parte di [illegible] ha mai fatto mistero della sua passione, tanto da rinunciare a presenziare al raduno dei giocatori, hanno ridato forza alla tesi secondo la quale il disappunto di Sergio Rossi sarebbe forte. «Offeso» nella propria passione e [illegible] aspettative, il dirigente manifesterebbe proprio con il suo distacco.

Certo, la delusione del massimo dirigente granata non è campata in aria. Dopo aver dato numerose prove di vitalità, il Torino si è afflosciato sul finire del campionato, incappando in una sconcertante serie di sconfitte che ha compromesso gravemente la classifica. Né è riuscito a far meglio in Coppa Italia, ultima spiaggia sulla quale erano approdate le speranze dei tifosi. Superato lo scoglio del Napoli e sorprendentemente vittoriosi a [illegible] nella prima semifinale, i granata hanno miseramente naufragati tre giorni dopo, [illegible] davanti al loro pubblico il «match» decisivo e perdendo la possibilità di concludere l'annata in modo positivo.

Insomma, [illegible] dopo l'altra sono le voci del «conto» presentato alla squadra da Rossi, il quale si sarebbe aspettato prestazioni ben diverse da più di un giocatore.

[illegible] domenica, e forse già oggi, il presidente salirà tuttavia in Val d'Aosta a «salutare» i ragazzi: all'inizio della prossima settimana, partirà per le [illegible] e non vuol rinunciare a esprimere, sia pure con qualche ritardo rispetto alla tradizione, rammarico e augurio, unitamente all'intenzione, da parte della società, di valutare con maggior fermezza eventuali situazioni «difficili» e partire da quella degli ingaggi.

Significative, a questo proposito, le affermazioni di Moggi nei confronti di Terraneo e Dossena, i «dissidenti» che rendono inquieti questi giorni del Torino. Senza nessun cedimento all'anzianità di maglia e alla personalità dei due giocatori, il direttore generale del Torino ha infatti invitato i «contestatori» a meditare bene perché, in caso di rottura, non verranno ceduti [illegible] invitati a restarsene in tribuna.

Atteggiamento fermo, parole dure di quali non può essere estraneo Sergio Rossi. Forse il «nuovo corso» al Torino è già cominciato.

Pier [illegible] Alfonsetti

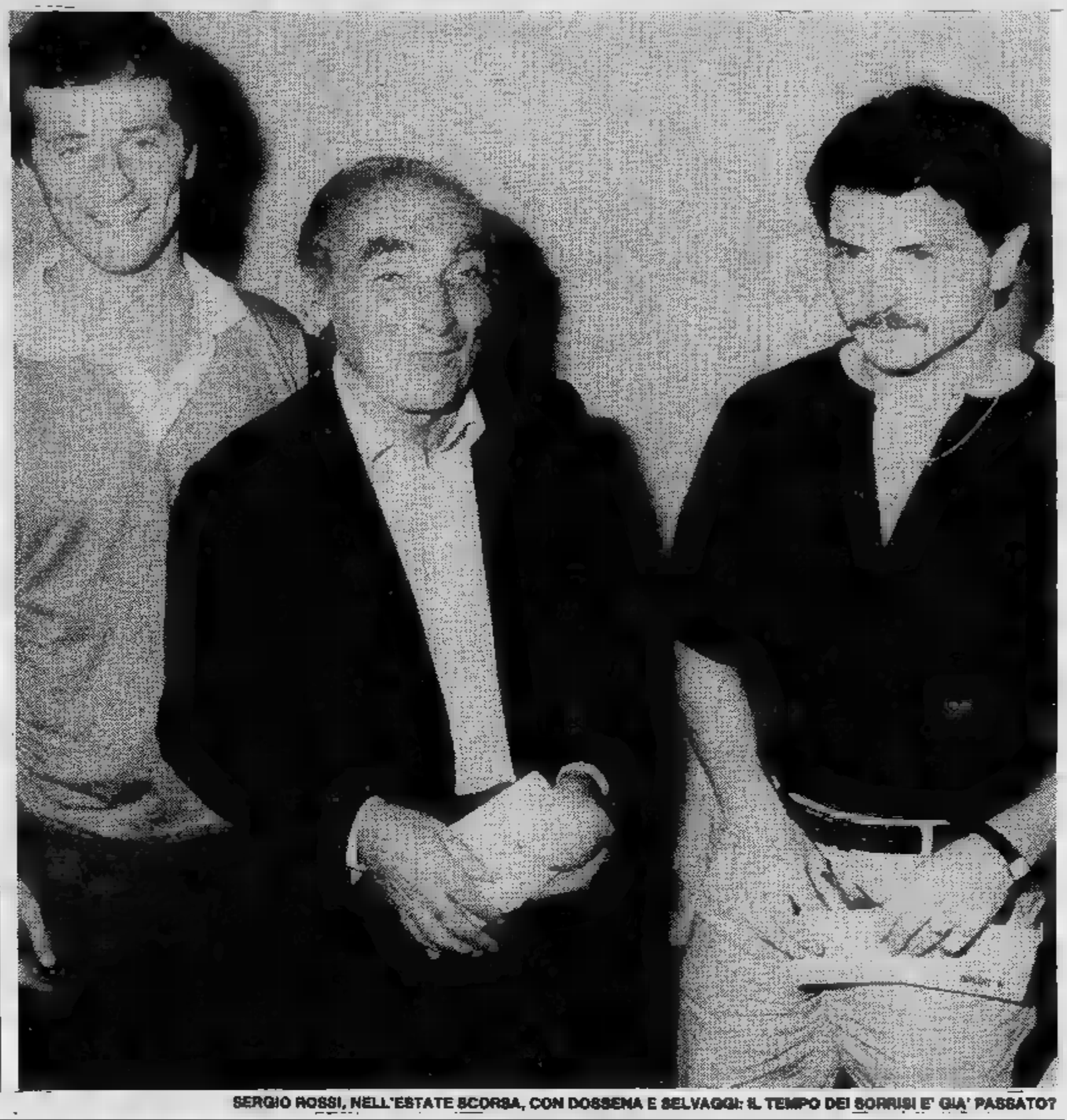

SERGIO ROSSI, NELL'ESTATE SCORSA, CON DOSSENA E SELVAGGI: IL TEMPO DEI SORRISI E' GIA' PASSATO?

ropei di baseball

ull'Olanda tita fiume

lanciatore negli Stati Uniti. Cundari ha concluso [illegible] ripresa [illegible] il strike [illegible] contro la parte [illegible] line up [illegible] e permettendo agli azzurri di tirare un sospiro di sollievo, visto che Farina oramai [illegible] avvertire la fatica.

Bene [illegible] i vincitori Gagliano (2 valide), Gugiana (3), [illegible] (2) ed in [illegible] Costa, Cortese, [illegible] di una [illegible] presa in tuffo, senza [illegible] volante di [illegible] proprio sulla [illegible] tagnola.

g. gand.

sorpresa Finlandia a contendere all'Italia il titolo europeo di football americano

vichinghi sulla strada degli azzurri

UNA MOVIMENTATA SCENA DI GIOCO CHE SI RIFERISCE AL DERBY FRA GIAGUARI E TAURI

Tutti si [illegible] finale Italia-Germania, per questi campionati europei [illegible] americano, ed invece domenica, allo stadio «Vince [illegible] Castelgiorgio, la Germania non ci sarà per niente. L'Italia sì, ma un po' meno [illegible] di quanto poteva sperare.

[illegible] che sono arrivati [illegible] «ufo», gli oggetti non identificati che, nella fattispecie, [illegible] carattere e sembiante dei finlandesi, ragazzoni biondi, alti, tosti: studenti, operai [illegible] stati invitati quasi [illegible] far [illegible] per fare grande il football dimostrando che nel Vecchio Continente viene ampiamente praticato. [illegible] bisogno impellente di ufficialità, per uno sport giovane che aspira [illegible] entrare nel Coni, che cerca pubblico, sponsor, mass-media, che vuole crescere in fretta.

[illegible] forse questo loro non [illegible] sapevano, forse nessuno gliel'o aveva detto: [illegible] che i vichinghi biondi [illegible] si sono adattati a [illegible] i turisti, beandel sole, del lago, dei verdi colli umbri, [illegible] buona cucina e del vino che, da queste parti, è generoso e profumato.

Sono scesi [illegible] contro i francesi [illegible] è bastata loro una spallata per cancellarli dalla scena: 52-0. Poi se la sono vista con i favoritissimi tedeschi [illegible] è finita 32 a 6 ed i tedeschi relegati a disputare la piccola finale, domani, contro i francesi. [illegible] piccola finale che [illegible] il terzo posto, [illegible] non vale niente.

Ma come sono questi finlandesi? Cerchiamo di identificare l'ufo con l'aiuto di Costa, giocatore [illegible] italiana: «*Una bella squadra, [illegible] niente di eccezionale. I due corridori [illegible] forti, Alituli e Croverus: si muovono bene, [illegible] infilarsi facilmente nei buchi della squadra avversaria. Sono loro il perno dell'attacco, che per il resto non si affida quasi [illegible] ai lanci. La linea di difesa invece non mi ha impressionato particolarmente. Molto di più mi hanno stupito i tedeschi [illegible] sembrano non voler far nulla per vincere*».

E questa Nazionale italiana [illegible] grande domenica [illegible] battuti [illegible] austriaci per [illegible] poi quegli [illegible] austriaci sono [illegible] ridimensionati a malo modo [illegible] francesi con [illegible] 72-0 che, indirettamente, getta delle ombre anche [illegible] valore della prestazione italiana.

«*In effetti l'Austria contro la Francia si è trovata in difficoltà [illegible] dal primo minuto all'ultimo* — ammette Costa — [illegible] era [illegible] squadra irriconoscibile rispetto a quella che aveva giocato contro [illegible] noi: fisicamente abbattuta, psicologicamente scossa».

Dunque, nonostante tutto sarà l'Italia ad aggiudicarsi il primo titolo europeo di Football americano? «*Penso proprio di sì. La Finlandia [illegible] ci fa paura. Ancora una volta ci affideremo [illegible] forza di Longhi, Berini ed Orla, ed ai lanci. Sì, penso proprio [illegible] il [illegible] europeo rientri nelle nostre possibilità*».

Marco Sannazzaro

Per la Libertas invece un tranquillo congedo

Pallanuoto: il Cus cerca la salvezza a Livorno

La pallanuoto torinese, archiviata la serie B, ci propone, prima di andare definitivamente in vacanza, un incontro molto interessante valevole per il campionato di C. La Libertas Dino Rora infatti si congederà dai suoi tifosi, affrontando domani (ore 18,30 piscina stadio comunale) la R. N. Albissola.

La partita si presenta tutt'altro che facile, ma i ragazzi di Nigro, reduci dalla sconfitta contro l'Aragno, saranno sicuramente desiderosi di rifarsi e concludere questo campionato con una bella vittoria, anche per dimostrare che ormai non sono più soltanto una bella sorpresa della serie C, bensì una realtà.

L'Albissola, comunque, darà loro molti problemi: è lanciata verso il terzo posto finale e ha intenzione di perderlo, visto che è minacciata da vicino dal Marina di Carrara. Sarà quindi partita dai toni agonistici molto accesi e senza dubbio spettacolare, in cui i torinesi si impegneranno a fondo, anche per ringraziare il pubblico che li ha seguiti in questa stagione molto esaltante per una «matricola».

Ben più drammatica invece sarà la partita che avrà come protagonista il Cus Torino ancora alle prese il problema salvezza. Gli uomini di Rossi andranno a Livorno per affrontare una diretta avversaria nella lotta per rimanere in C. Sarà quindi un incontro infuocato, che i torinesi dovranno giocare con una certa calma per sperare ottenere almeno un punto. Nel clan del Cus, infatti, c'è una maggiore tranquillità dopo la bella vittoria sabato scorso con l'Imperia che, approfittando dello scivolone dell'Enotria, ha permesso a D'Aquisto e compagni di fare un piccolo passo avanti.

La situazione di classifica che vede l'Imperia condannato alla retrocessione l'Enotria penultima, ad un punto dalla coppia formata dal Cus e dal Livorno, consiglierebbe alle due squadre di giocare alla ricerca del pareggio che dovrebbe assicurare la salvezza ad entrambe, tenendo conto anche dell'ottima differenza reti. Bisogna quindi augurarsi che i «cussini» gareggino con prudenza e non cerchino con troppa insistenza una vittoria, rischiando oltre il lecito. E' forse un discorso che non fa troppo onore alla pallanuoto, quando c'è di mezzo la retrocessione tutto diventa accettabile.

Molto interessante è anche il discorso in testa alla classifica, in cui c'è ancora lotta aperta e l'Arenzano ed il Quinto disputeranno volata brivido per aggiudicarsi il diritto alla serie B. sarà proprio lo scontro diretto ad emettere il verdetto finale, visto che le due squadre si affronteranno ad Arenzano in partita del sapore di battaglia. I padroni di casa godono dei favori del pronostico non soltanto per il fattore campo, anche per i due punti in più in classifica che permettono loro di giocare maggiore tranquillità.

Maurizio Pignata

INFORMITALIA
ISTITUTO NAZIONALE INFORMAZIONI
CONTROLLI - INDAGINI - INFEDELTA' - ESITO ASSICURATO
C.so Vitt. Emanuele II, - TORINO - 511.024 -

Oltre 20 club stranieri al Torneo dell'Amicizia

L'Europa del «judo» in novembre a Torino

Il judo è sport contagioso. «E' difficile trovare altre discipline sportive che annoverino coppie di fratelli tra i loro praticanti — *spiega Brucoli, presidente del Kodokan Club Torino* — solo nella mia squadra ci sono i fratelli e Meda, i Donderi, i Goletto, i Carletto». *In Francia, sono famosi i quattro fratelli Julien del Circle de Judo Neuilly, nei sobborghi Parigi. Giovanissimi, sono già piazzati vertice delle classifiche nazionali nelle rispettive categorie peso.* «Avremo possibilità di vederli combattere Torino il 12 e 13 novembre — *annuncia Mario Brucoli* — nel Torneo Internazionale dell'Amicizia».

A questa nona edizione del torneo internazionale, sponsorizzato Cassa Risparmio di Torino patrocinato da «Stampa Sera», si preannuncia partecipazione senza precedenti: «Negli anni scorsi abbiamo avuto un massimo di mille judoka iscritti — *conferma Brucoli* — ma questa volta contiamo superare ogni record. Sono stati contattati una ventina di club stranieri, la Filpj ha annunciato la presenza della Nazionale e le maggiori società italiane non vorranno certo mancare ad appuntamento così prestigioso».

«E' anzi probabile — *prosegue Brucoli* — che prossimo anno il Torneo dell'Amicizia sia inserito calendario ufficiale dell'Unione Europea Judo, l'organismo che presiede all'attività continentale delle arti marziali a livello olimpico. Si tratta infatti dell'unico torneo individuale classifica a squadre che venga disputato in Italia, uno dei pochi in Europa».

«Nove anni fa questo torneo nato il preciso scopo di dare possibilità maggior numero di atleti piemontesi di accedere ad un judo qualità superiore — *conclude Brucoli* — portando a Torino i migliori judoka d'Europa ci manteniamo fedeli a questo impegno che abbiamo preso verso i giovani».

LA LEGGE DEGLI UOMINI
PROVVEDE
ALL'ELIMINAZIONE DEI RANDAGI

IL CUORE E LA RAGIONE
LI DEVONO DIFENDERE

NON ABBANDONARE
IL TUO CANE

ENPA
ENTE NAZIONALE PROTEZIONE ANIMALI
VIA SAN FRANCESCO DA PAOLA, 30
TORINO - TEL. 54.71.32 - 54.03.35

MASSIMA

Teatro
cinema
varietà
in Piemonte

TV

RUBRICHE

Classica
Cinema
Teatro
Cabaret

SETTIMANALE DI SPETTACOLO

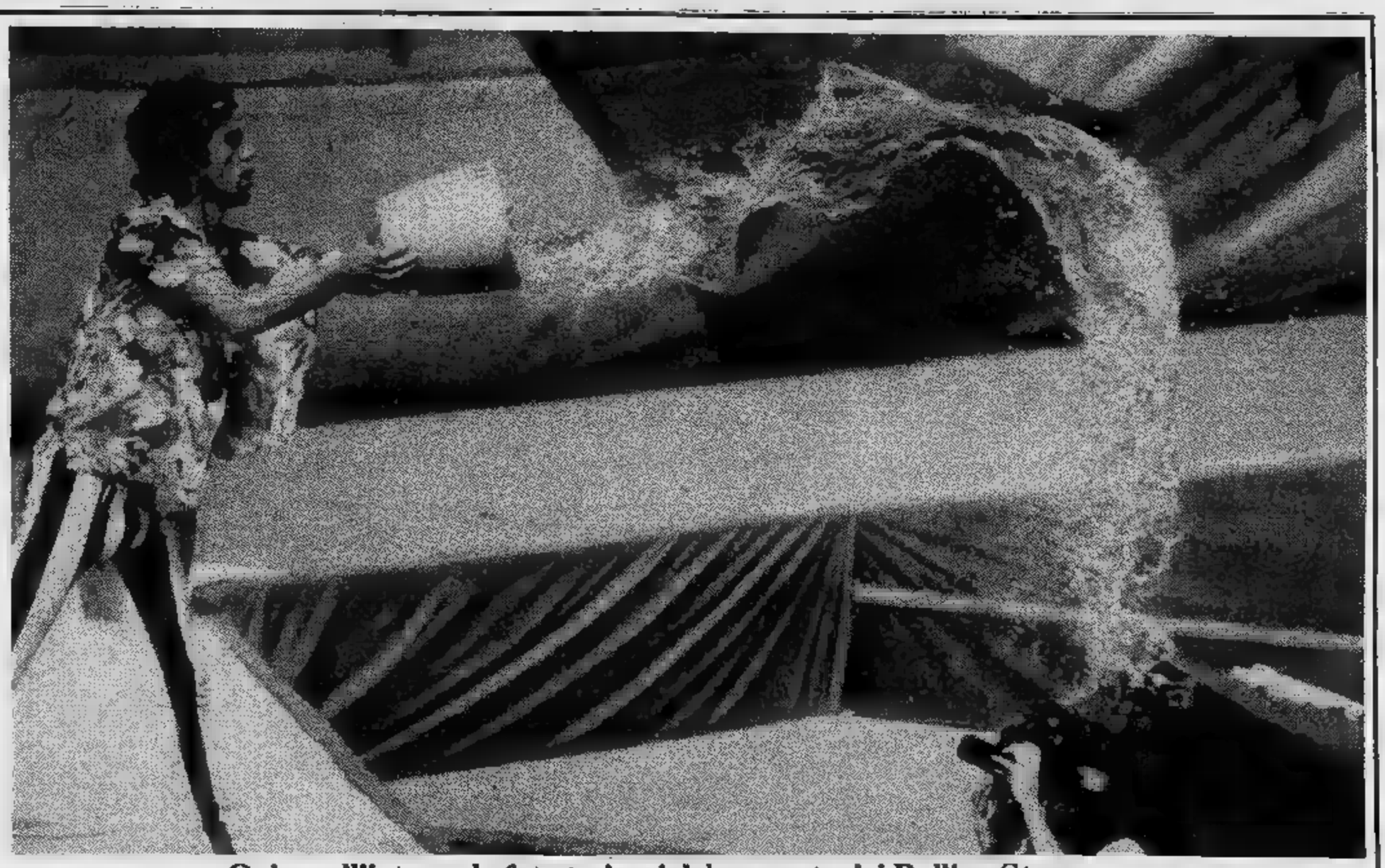

Qui e nell'interno le foto torinesi del concerto dei Rolling Stones

31 luglio - 6 agosto

7 giorni

MOSTRE

Il rumore del tempo

LIBRI

Ecco i favolosi Stones in tournée

Il folk che viene dal **Vietnam** è presente oggi a domani al Parco Rignon per i Punti Verdi. Oltre a queste due serate di balletto la rassegna propone domani concerti di **Nada e i Goblin** e di [illegible] **Graziani**, domenica il jazz di [illegible] e **Lino Patruno** e recital di **Gipo**. Lunedì i **Nomadi** in concerto a la novità dei **Giancattivi**, [illegible] a di **Cl**[illegible] (in replica martedì a mercoledì). Sempre mercoledì anche i **Matia** [illegible] in concerto. Per la fine settimana il **festival** internazionale di clown, mimi a giocolieri e i [illegible] **di Vicolo Miracoli** in recital.

I Punti Verdi [illegible] ricchi anche di titoli cinematografici; tra i film proiettati a Palazzo Reale segnaliamo due interpretazioni di Stallone, [illegible] e **Rocky III, Interceptor II,** il film tedesco in anteprima **Tutto e** [illegible] a soprattutto il confronto tra un classico del fantastico, **Il bacio della pantera** di Tour[illegible] e l'omonimo film diretto l'anno scorso da Schrader e interpretato da Nastassja Kinski.

La settimana televisiva cinematografica propone nel pomeriggio vecchi successi degli Anni Trenta come **La segretaria privata** o **La telefonista** e titoli più recenti con **L'oro di** [illegible] o **Uno** [illegible] **in fabbrica.** Alla [illegible] sempre il vecchio **Gable** e, occasione della settimana, il bellissimo [illegible] **sangre** di Carlos Saura, memorabile saggio di cinema-balletto giovedì sulla Tre.

SETTE GIORNI IN PROVINCIA

PROSA
(ma anche recital e canzoni)

LINO

Questa sera in piazza Cisterna a Biella Piazzo, domani alla Villa San Remigio di Verbania e domenica ai Campi Sportivi di Nichelino (via XXV Aprile) è di scena la Cooperativa Attori e Tecnici diretta da Attilio Corsini con il allestimento di *Varietà in varie... età* di Attilio Corsini e Giancarlo Fusco.

Lo spettacolo, con sottotitolo che suona «La rivista passata rivista da anonimo e altri comici», è una sorta storia teatro leggero in Italia, tracciata in parallelo agli avvenimenti storici del Paese: dalla battaglia di Caporetto agli Anni 50, una storia del modo di ridere degli italiani in rapporto al loro tempo.

SAREZZANO

Raffaella Vita in concerto, domani sera, in piazza Marconi. Con questo recital, intitolato *Secondo me.. la musica*, Vita propone un omaggio alle ultime generazioni di cantautori italiani, Jannacci Gaber, da Bennato Dalla, Conte, da Daniele a Maolucci.

CEVA - AGLIE'

Ancora Carolina Invernizio ribalta per quest'ultima settimana rappresentazioni di «Piemonte Estate», la rassegna estiva coordinata dallo di Torino in collaborazione con l'Arci regionale piemontese.

proporre la feconda scrittrice di romanzi popolari la Compagnia Teatro Daggide diretta da Beppe Randazzo.

Il testo scelto per la trasposizione teatrale è *Il bacio di morta*, che nell'incredibilmente cospicua produzione della Invernizio porta data del 1889.

Non che da questo romanzo traspaiano particolari ambizioni artistiche (la scrittrice, d'altra parte, aspirava più «di cassetta» che alle belle lettere), anzi: è testo «letterariamente improponibile» e Randazzo, regista famoso per la sua vena satirica, si è divertito proprio a trasferire in teatro «quell'atmosfera di filodrammaticità letteraria Novecento».

Lo spettacolo, che porta lo titolo del romanzo, in scena questa sera piazza del municipio a Ceva e domani sera al Parco del Castello di Agliè. Esedra della Fontana.

A cura di Ferrero

RAFFAELLA DE VITA:

INTERVISTA — **Nuovo 45 giri per Riccardo Donna**

CAPO INDIANO
con tribù metropolitana

Per musica torinese forse finalmente arrivato il momento buono. Dopo i tempi del «complesso di base a vita», il che significava in parole povere l'attesa, quasi sempre inutile, della buona occasione discografica, il 45 giri autoprodotto e destinato a mai la gloria delle vetrine dei negozi, qualcosa sembra muoversi.

Non sono più exploit isolati, come quelli di Umberto Tozzi o dei Nuovi Angeli, torinesi che avevano trovato l'America a Milano: oggi le case discografiche in città sono cresciute, alcune guardano con aggressività al mercato italiano e anche straniero.

Gli Arti & Mestieri, complesso «storico» del rock torinese, hanno presentato Lp dal vivo, «Acquario», prodotto dalla «Studiorecord» Torino, la stessa etichetta che sta curando il lancio in grande stile di Enzo Maolucci: il disco, un jazz rock molto indovinato, sembra che piaccia, piace l'ultimo 33 giri «Oltre la frontiera» del gruppo folk I Cantambanchi. Partenza «alla grande» anche per i Righeira, due torinesi che segneranno l'estate '84 con il loro «Vamos a la playa».

Un'altra novità che merita essere segnalata il secondo 45 giri di Riccardo Donna, 28 anni, regista radiofonico televisivo di Torino che dedica parte del suo tempo all'attività cantautore. Lo aveva pubblicato per un'etichetta subalpina, la «Drums», un singolo «Il Cammello»: una filastrocca giocata sul filo del nonsense, basata su un ritmo rock reggae molto piacevole.

Non stato un successo da hit parade, ma aveva venduto così quest'anno Riccardo il bis con un nuovo 45 giri, sempre per la «Drums», che dovrebbe rappresentare una tappa importante nella carriera musicale. Si intitola «Capo indiano», ed la storia, giocata sul filo di un'ironia sorridente, dei rapporti tra un «ragazzo padre» e suo figlio: piccola «tribù metropolitana» po' scalcagnata.

La musica è molto orecchiabile: tutto sta vedere come verrà promosso il disco. «*In realtà* — dice infatti Donna — *il grande handicap della produzione torinese la mancanza idee, che sono, eccome: quato che Torino è fuori dal "giro grosso". Molti ragazzi fanno della buona musica, ma poi non riescono a farsi conoscere*». Anche se lentamente, le cose stanno però cambiando, gli spazi, tra Punti Verdi, birrerie, e televisioni private e di Stato non più così stretti. Valga esempio la trasmissione «Estate insieme», in onda sulla Rete Tv dal lunedì al venerdì, alle 18,30. Condotta Francesca Bianco e Vittorio Bestoso, per la regia di Sergio Ariotti, presenta molti artisti piemontesi: già visti Arti Mestieri, Riccardo Donna, Cantambanchi, Metal Fix, Jambon Street, sono in arrivo. Per la musica subalpina c'è un palcoscenico in più.

Gabriele Ferraris

PRATO, LA MOSTRA «IL RUMORE DEL TEMPO»

DANIELE LOMBARDI
ricercatore dell'età postmoderna

NELLE sale di Palazzo Novellucci l'assessorato alla Cultura del Comune ha dedicato Lombardi un'antologia di segno-gesto-suono titolo «Il rumore del tempo».

Lombardi non è nuovo questo tipo di ricerche, molti ricorderanno «Spartito preso» la musica da vedere, alla Antonelliana, proposta dall'Iniziativa C.A.M.T. nell'ambito di «Settembre Musica 1981».

Compositore operante in spazio interdisciplinare alla ricerca di rapporti analogici fra immagine grafica suono, Lombardi realizza con molta facilità, anche perché ha pure pittura all'Accademia Firenze, le sue «notazioni di fatti sonori».

La mostra, oltre all'esposizione spartiti sperimentali non, mette disposizione del pubblico anche di proiezioni ascolto dei lavori di Lombardi.

Seguendo grafiche del pianista-compositore-ricercatore, quasi tutto intenzionato ad invadere lo spazio sonoro, si rimane e spaventati allo tempo. Affascinati perché le «notazioni» la monotonia di situazioni ripetute, scrittura tradizionale della musica di cui Lombardi contesta la valore del sistema cifrato; spaventati perché sembrano incontrollabili, pur le spiegazioni ipotesi di lettura proposte dall'autore.

L'iniziativa, coordinata da Franco Faggi, presenta una serie di lavori prodotti da Lombardi in storico di anni.

Difatti troviamo le «Ideofavole per Beniamino» già incise in un nei Si tratta di favole sonore nate casualmente da una conversazione di un grillo, entrato sua di notte d'estate, e il convincere a stare zitto per poter dormire.

Rappresentate graficamente molto bene, queste composizioni che non sfigurerebbero in importanti mostre di dipinti, lasciano all'esecutore la di molteplici interpretazioni.

Datate sempre 1978 troviamo tre interessanti eliografie: «Twirls» trio jazz, dedicate a Giorgio

Sono tre partiture a forma circolare, dove lo sviluppo agogico indipendente e l'esecuzione può avvenire come un «continuum».

Gli esecutori entrano nell'ordine: percussione-pianoforte-sax tenore, il proprio materiale sonoro infine realizzano una specie di polifonia, dove però gli strumenti rimangono indipendenti fra di loro senza punti simultanei riferimento.

Il giovane compositore fiorentino con disinvoltura partiture jazzistiche a composizioni che definiremmo quasi romantiche nella forma attuazione, esempio «Sfab», passeggiata per flautista San Giovanni degli Eremiti a Palermo: brano da eseguire salendo verso il silenzio questo luogo preghiera, entrando esso le meravigliose colonne bianche del chiostro.

Più recente, del 1982, è invece il «Grande Notturno Gargonza» che si può definire opera per ambienti. Qui Lombardi libero sfogo alla sua fervida immaginazione uti- quanto più di moderno offre mercato in fatto di strumentazioni dell'ultima generazione: tape-computer music, raggio laser computerizzato, dia-programma, proiettori luci colorate ed anche tre pianoforti.

Il tutto per combinare poema di suoni, segni e luci colorate da «cadere» in notte di primavera sull'antico borgo medioevale castello Gargonza nell'intento di ridare al borgo valenze vitali futuribili per poi farlo ripiombare nuovamente nel buio silenzioso.

trasformò in mostri in incubi. Disney produsse incubi-rosa, alcuni dei quali bellissimi Bambi, da cui discende la Bambi-Art americana Paperino pronipote di Don Chisciotte e padrino Pop Art.

Daniele Lombardi artista-ricercatore dell'età post-moderna vuol togliere la dimensione della partitura, creandone una neo-espressionista che visualizza fatto sonoro che l'esecutore ricrea nella propria immaginazione.

Musicista «Protodada» è stato definito da Luigi Pestalozza nella presentazione catalogo, pensiamo proprio sia una qualifica appropriata. Difatti come compositore la validità «artistica» del sistema cifrato sul pentagramma, per a tutti i di musica la posaibilità aver studiato, però ricade egli stesso nell'uso del pentagramma e di altre tecniche grafiche apprese mediante lo studio.

dichiara nella mostra: «*Auspico che le mie composizioni possano far coloro che esclusi dalla pratica strumentale eliminando così le gerarchie discriminanti che la cultura ha operato in arte. Auspico una socializzazione capillare della musica rivolta non più agli "addetti lavori", ma, attraverso un richiamo scoperta della propria sensibilità musicale, collettività in grado recepire globalmente la mia proposta alternativa*».

Considerazioni che condividiamo, ma forse bisognava realizzare strada naif, tipo il brano «In un bosco - passeggiata un esecutore», e creando difficoltà forse maggiori, utilizzo di tape-computer music, raggio laser computerizzato, dia-programma con intonarumori ecc.

A Daniele Lombardi comunque tutto il nostro apprezzamento per la costanza delle sue interessanti esperienze creatività musicali per la perspicacia con cui persiste, quasi solo, su strada che molti altri hanno già abbandonato ritornando nei ranghi tradizionali.

Secondo Villata

MATTINA

8 — Documentario: *7° continente*

8,30 **Canale 5** Telefilm: *Il mio amico Arnold* - Telefilm: *La piccola grande Nell* - Telefilm: *Il mio amico Arnold* - Telefilm: *La piccola grande Nell*
5° Rete Telefilm: *Funny Face*

9 — **Italia 1** Telefilm: *In casa Lawrence*
5° Rete Film: Il diavolo G. *Landry - avventuroso*

9,45 **Italia 1** Teleromanzo: *Adolescenza inquieta*

10 — **5° Rete** Telefilm: *Cash e Tandarra*

10,15 **Italia 1** Film: Gli ultimi giganti *con Charlton Heston - western*

10,45 **Canale 5** Sport: *Campionato di basket NBA*

11 — **Rete Due** Musicale: *Igor Strawinsky: Oedipus Rex*
5° Rete Telefilm: *La danzatrice di Benares*

11,30 **5° Rete** Telefilm: *Una famiglia intraprendente*

11,45 **Rete Due** Telefilm: *La pietra di Marco Polo*

12 — **Telestudio** Telefilm: *Operazione sottoveste*

12,15 **Rete Uno** Rubrica: *Linea verde*
Rete Due Musicale: *IX Rassegna della canzone d'autore: Tenco '82*
Italia 1 Telefilm: *Operazione ladro*
Canale 5 Sport: *Football americano*

12,30 Documentario: *Il misterioso mondo di Arthur C. Clarke*

12,30 **Telestudio** Rubrica: *A tutto gas*

13 — **Rete Uno** Musicale: *Voglia di musica*
Italia 1 Rubrica: *Grand Prix*
Canale 5 Musicale: *Superclassifica Show*
Telestudio Film: La grande famiglia Wallenda *con Britt Ekland - commedia*

13,15 **Rete Due** Sceneggiato: *La corona del diavolo*

13,45 **Rete Uno** Spettacolo: *TV I Estate*

14 — **Rete Uno** Film: T'amerò sempre *di Mario Camerini - drammatico*
Italia 1 Teleromanzo: *Adolescenza inquieta*
Canale 5 Film: Il leone *William Holden e Trevor Howard - avventuroso*
5° Rete Film: Zitto e mosca *con Oscar Homolka e N. Gray - commedia*

14,15 **Rete Due** Musicale: *Yves Montand, ieri e oggi*

POMERIGGIO

14,30 **Italia 1** Film: Scandalo in società *di Dalmer Daves - drammatico*

15 — **Rete Uno** Sport: *Pomeriggio sportivo*
Telestudio Telefilm: *Gli orsacchiotti di Chicago*

15,15 **Rete Due** Film: Nelle ceneri dell'impero *di Andrei Blaier - storico*
Montecarlo Sport: *Motociclismo: Gran Premio di Gran Bretagna*

15,30 **Telestudio** Telefilm: *Alla conquista dell'Oregon*

16 — **Rete Tre** Sport: *Diretta sportiva*
Canale 5 Telefilm: *Lou Grant*

16,30 **Telestudio** Spettacolo: *Ciao Ciao*

16,45 **Italia 1** Spettacolo: *Bim bum bam*

17 — **Rete Due** Spettacolo: *Tandem estate* - Telefilm: *Leggende indiane* - Telefilm: *Anna, Ciro e... compagnia* - Telefilm: *Il mulino sulla Floss*
Canale 5 Telefilm: *Attenti a quei due*

17,30 **5° Rete** Telefilm: *Dike van Dike*

17,45 **Rete Uno** Spettacolo: *TV1 Estate* - Spettacolo: *Tutto il mondo è paese*

18 — **Italia 1** Telefilm: *La nella prateria*
Canale 5 Film: Ferdinando I re di Napoli *con Peppino e Eduardo De Filippo - commedia*
5° Rete Telefilm: *Wallace Style*

18,30 **Rete Uno** Telefilm: *Gioco ad incastro*
Telestudio Telefilm: *Quella casa nella prateria*

18,45 **Rete Due** Telefilm: *Nero Wolfe*

19 — **Montecarlo** Teleromanzo: *Dick Barton - Agente speciale*
Italia 1 Telefilm: *In Lawrence*
5° Rete Telefilm: *Totò*

19,15 **Rete 1** Spettacolo: *Lo show*

19,30 **Rete Tre** Spettacolo: *Di Gei musica*
Canale 5 Telefilm: *Poldark*
Telestudio Telefilm: *Quincy*

20 — **Rete Due** Sport: *TG 2 - Domenica Sprint*
Italia 1 Telefilm: *Strega per amore*

SERA

20,30 **Rete Uno** Sceneggiato: *Così, per gioco*
Rete Due Spettacolo: *La porta magica*
Rete Tre Documentario: *I grandi lavori del mondo*
Montecarlo Sceneggiato: *La caduta delle aquile*
Italia 1 Film: Tavole separate *con Deborah Kerr e David Niven - commedia*
Canale 5 Telefilm: *Love Boat*
Telestudio Film: Masquerade *con Rex Harrison e Susan Hayward - giallo*
5° Rete Telefilm: *Cash e Tandarra*

21,30 **Rete Uno** Musicale: *Hit Parade*
Rete Due Telefilm: *I Professionals*
Canale 5 Film: Prendila è mia *con James Stewart e Sandra Dee - commedia*

5° Film: Il giorno del grande massacro *con Ryan O'Neal - western*

21,45 **Rete Tre** Sport: *Sport Tre*

22,15 **Rete Uno** Sport: *La domenica sportiva*
Rete 3 Musicale: *Rockline*
Italia 1 Telefilm: *Operazione ladro*

22,30 **Rete Due** Inchiesta: *Il gioco e fine del gioco*

22,45 **Telestudio** Film: Distruggete Frankenstein *Terence Fisher con Peter Cushing - horror*

23,15 **1** Film: Viaggio al centro del tempo *con Scott Brady - fantascienza*
Tre Telefilm: *Colditz* - Musicale: *Speciale Orecchiocchio*
5° Rete Film: Donna e magia *con L. Palmer e H. Knef - commedia*

23,30 **Canale 5** Sport: *Mundialito '83*

0,45 **5°** Film: Nude per amare *con L. Palmer e H. Knef - commedia*

1,30 **Canale 5** Telefilm: *Attenti a quei due*

Il film vinse due Oscar

RITA HAYWORTH
fa «Tavole separate»

Rete Uno Ore Così per gioco, sceneggiato. Terza, tesissima puntata questo sceneggiato in replica pur sempre piuttosto avvincente. Il commissario Selvaggi grazie ad alcune lettere anonime ha ora labile traccia da seguire nella sua indagine volta da un lato a stabilire le responsabilità per morte del giovane Tommasi e dall'altro a ricostruire gli avvenimenti che hanno da poco consolidato l'esistenza di un nebulosissimo D'Armini a cui si interessa tutta la città. gruppo giocatori d'azzardo intanto torna malvolentieri a contatto lo sconosciuto rapinatore che minaccia apertamente ricatto pretendendo una forte somma in cambio del suo silenzio. sei consultano e decidono di Fra gli interpreti Crippa e Maria Grazia Grassini. commissario Selvaggi Mariano Rigillo.
Rete ore 13,15 La del diavolo, sceneggiato. Il quinto episodio è turbolento i precedenti. Enrico II fa durare pochissimo la pace, e dopo aver respinto l'invito di Luigi VI per una crociata si nuovo con i figli Enrico il giovane, Goffredo e Riccardo, non contenti del modo in cui il padre ha diviso loro le terre e apertamente sobillati dalla madre. Sempre più isolato e odiato tutti, il muore nel luglio del
1 ore Tavole separate, drammatico con Burt Lancaster e Hayworth in questo vincitore di due Oscar. narra proprietaria una pensione, dedita ai tentativi di soluzione dei problemi suoi ospiti.

TEATRO

CON gli appuntamenti dei Punti Verdi chi il e il balletto modo non interrompere del tutto le sue abitudini (fosse a proposito del cinema, colpito invece da crisi totale...).

Una novità è costituita, oggi stesso Parco Rignon, dalla presentazione del *Balletto Folkloristico Nazionale del Vietnam*, che trova nelle radici della sua cultura contadina i canti e le danze più delicate fungono da contrappunto un'indole guerriera. Sarebbe bello — nessuno è in grado anticiparlo — che accanto ai moduli del Nord vedessimo anche qualche numero Saigon e del Sud, località del Paese che il governo tende a trascurare.

Un salto a Nichelino, domenica 31, consentirà a chi non li ha visti in principio dell'anno Gobetti, di conoscere i brillanti attori e tecnici che riuniti in cooperativa con regia di Attilio Corsini ripropongono scanzonato *Varietà in varie età*. Del varietà e della rivista è giustamente in un «revival», che coglie aspetti fondamentali la disciplina dell'attore e per dinamicità dell'esecuzione.

Mario in una rievocazione per *Follie del varietà*, Edizioni Feltrinelli, non ha di citare il più fatuo Guido Gozzano («*Oh, mi vad pèr divertime!*») e quattro secche righe questo senso: «*Una buona commedia, buona tragedia, persino un pezzo musica, se uno legger musica o se ha grammofono, può gustarli comodamente in una poltrona, casa. Quando esco, voglio qualche di "diverso". Voglio, appunto, "divertirmi": e con la maggiore libertà*».

Una novità Ugo Chiti e Alessandro Benvenuti — *Marta e il Cireneo*, detta «tentativo» di riscrittura di un Vangelo apocrifo — porta sé ulteriori occasioni di divertimento perché i due antagonisti sono ripresi pari pari dalle sacre scritture ma rappresentano due giovani attori sacrificati in parti secondarie nel «cast» d'un colossale musical evangelico.

La sigla dello spettacolo è «I Giancattivi». Come sa, dopo il lancio di Nuti nel cinema (*Madonna, che silenzio c'è stasera* e *Io, Chiara e lo Scuro*) rimasti in due: Alessandro Benvenuti e Athina Cenci. Basteranno per incuriosire tra lunedì e mercoledì, il pubblico del Rignon: tanto più che terzo elemento stabile questi nuovi Giancattivi si ripresenta regista Marco Mattolini, famoso per la parodia *Piccole donne* acquistata scatola chiusa dalla nostra televisione e per l'ultima discussa messinscena di *Corto Maltese*.

Questo spettacolo, con Benvenuti e Cenci in primo piano affiancati da Gerardo Amato, partito dagli schermi dell'anteprima veneziana approdare in moltissime città italiane sempre più affilato e sempre più immediato conseguendo infine un parziale di critica. Torino stato dall'Adua media confortante di presenze: ora Benvenuti, Cenci e Mattolini ci riprovano.

p. per.

La settimana

Balletto e prose sono ospiti Parco Rignon. Oggi, domani e domenica il Balletto Folkloristico Vietnam. Lunedì 1 agosto, martedì 2 e «Marta e Cireneo» i Giancattivi.

Per il Festival internazionale di clown, mimi e giocolieri giovedì 4 Roberto, venerdì 5 Ridi Pagliaccio e sabato Gardi Hutter.

MATTINA

8.30 **Canale 5** Telefilm: *Phillys*

9 — **Canale 5** Telefilm: *Alice*

9.30 **Italia 1** Teleromanzo: *Adolescenza inquieta*
Canale 5 Telefilm: *Mary Tyler Moore*

10 — **Italia 1** Film: Situazione disperata ma non seria. *con Alec Guinness, commedia*
Canale 5 Telefilm: *Lou Grant*

10.15 **Telestudio** Film: I deportati di Botany Bay. *con Alan Ladd, drammatico*

10.30 **Quinta Rete** Telefilm: *Cash e Tandarra*

11 — **Canale 5** Telefilm: *Giorno per giorno*

11.30 **Quinta Rete** Telefilm: *Wallace Style*

12 — **Italia 1** Telefilm: *Get Smart*
Canale 5 Telefilm: *La piccola grande Nell*
Telestudio Telefilm: *Operazione sottoveste*
Videogruppo Teleromanzo: *Anche i ricchi piangano*

12.30 **Italia 1** Telefilm: *Vita da strega*
Telestudio Telefilm: *I bambini del dottor Jamison*

13 — **Rete 1** Musicale: *Voglia di musica*
Italia 1 Spettacolo: *Bim bum bam*
Telestudio Telefilm: *Professione medico*
Videogruppo Film: Paolo e Francesca. *drammatico*

13.15 **Rete 2** Telefilm: *Marion non si crede*

13.30 **Canale 5** Teleromanzo: *Sentieri*

13.45 **Rete 1** Film: La canzone dell'amore. *di Gennaro Righelli, commedia*

14 — **Italia 1** Teleromanzo: *Adolescenza inquieta*
Telestudio Teleromanzo: *Agua viva*
Quinta Rete Telefilm: *Perry Mason*

14.15 **Rete 2** Spettacolo: *Cinevarietà*

POMERIGGIO

14.30 **Rete 2** Inchiesta: *Quando Coppi correva in bicicletta*
Italia 1 Film: Ricercate Etta Place. *Katharine Ross, film per la Tv*
Canale 5 Teleromanzo: *General Hospital*

14.45 **Telestudio** Film: Perfetti gentiluomini. *con Laureen Bacall, commedia*
Videogruppo Film: Occhi senza volto. *drammatico*

15 — **Rete 1** Musicale: *Jazz in concerto*

15.15 **Canale 5** Film: L'ultimo gangster. *con James Stewart, drammatico*

15.30 **Rete 1** Telefilm: *Happy Days*
Rete 2 Film: Quanto è bello lu morire acciso. *con Giulio Brogi, drammatico*

16 — **Rete 1** Documentario: *Gli insetti: un mondo misterioso e sconosciuto*

16.30 **Italia 1** Spettacolo: *Bim bum bam*
Videogruppo Spettacolo: *Grande Uau*

17 — **Rete 1** Spettacolo: *Fresco fresco*
Rete 2 Spettacolo: *Tandem Estate*
Rete 2 Telefilm: *Blondie*
Canale 5 Telefilm: *Search*

17.30 **Quinta Rete** Telefilm: *Dike van Dike*
Videogruppo Telefilm: *Selvaggio West*

18 — **Rete 1** Sceneggiato: *Colorado*
Italia 1 Telefilm: *La grande vallata*
Canale 5 Telefilm: *La piccola grande Nell*
Quinta Rete Telefilm: *La danzatrice di Benares*

18.30 **Montecarlo** Sceneggiato: *Il dirigibile*
Canale 5 Spettacolo: *Pop corn*
Telestudio Telefilm: *Quella casa nella prateria*
Quinta Rete Telefilm: *Una famiglia intraprendente*

18.45 **Rete 1** Musicale: *Disco fresh*
Rete 2 Documentario: *Giallo, arancione, rosso... quasi azzurro*

19 — **Rete 1** Sceneggiato: *D'Artagnan*
Montecarlo Teleromanzo: *Anna, giorno dopo giorno*
Italia 1 Telefilm: *Wonder woman*
Canale 5 Telefilm: *Tutti a casa*
Quinta Rete Telefilm: *Totò*

19.15 **Videogruppo** Telefilm: *The Beverly Hillbillies*

19.30 **Rete 1** Gioco: *Guarda e vinci*
Rete 3 Inchiesta: *L'altra*
Montecarlo Gioco: *Gli affari sono affari*
Canale 5 Telefilm: *Kung Fu*
Telestudio Telefilm: *Quincy*
Videogruppo Teleromanzo: *Anche i ricchi piangono*

20 — **Rete 3** Inchiesta: *La cinepresa e la memoria*
Montecarlo Telefilm: *Medici di notte*
Italia 1 Telefilm: *Soldato Benjamin*

SERA

20.30 **Rete 1** Film: San Francisco. *Clark Gable, drammatico*
Rete 2 Sceneggiato: *La terra della grande promessa*
Rete 3 Documentario: *Storie nella storia*
Montecarlo Varietà: *Ma ce l'avete un cuore?*
Italia 1 Film: La ragazza con la valigia. *con Claudia Cardinale, commedia*
Canale 5 Film: Far West. *di Raoul Walsh, western*
Telestudio Film: I quattro figli di Katie Elder. *con John Wayne, western*
Quinta Rete Telefilm: *Il virginiano*
Videogruppo Film: Tre sul divano. *con Jerry Lewis, commedia*

21.30 **Rete 2** Lirica: *Dal XXVI Festival dei Due Mondi Spoleto: Madama Butterfly, di Giacomo Puccini*
Montecarlo Film: Il bivio. *con Raf Vallone, drammatico*

22 — **Quinta Rete** Telefilm: *Monjiro samurai solitario*

22.15 **Rete 3** Sport: *Torino: Calcio*
Videogruppo Telefilm: *Selvaggio West*

22.30 **Rete 1** Attualità: *Speciale TG1*
Canale 5 Telefilm: *Baretta*

22.45 **Italia 1** Spettacolo: *Bandiera gialla*
Telestudio Telefilm: *La città degli angeli*

23 — **Montecarlo** Sceneggiato: *Le inchieste del commissario Maigret*
Quinta Rete Film: L'inquilino del 3° piano. *di Roman Polanski, drammatico*

23.30 **Italia 1** Telefilm: *Samurai*
Canale 5 Sport: *American Ball*

23.45 **Rete 3** Spettacolo: *Speciale Orecchiocchio*
Telestudio Telefilm: *Fbi*

0.15 **Italia 1** Film: Mercato di donne. *con Vera Ralston, western*
Telestudio Film: L'assassino di notte. *drammatico*

«Quanto è bello lu murire acciso»

SATTA FLORES
lotta contro i Borboni

Uno ore 13,45 La dell'amore, Italia drammatico 1930. Tratto da una novella di Pirandello. «Il silenzio», questo, a dispetto del titolo del racconto, è il primo film italiano parlato. Una ragazza rinuncia all'amore di un musicista contesole una rivale per dedicarsi al bambino che sua madre ha avuto da relazione che le ha affidato prima morire. Quando il padre della creatura figlio ragazza ritrova l'amore del musicista. Parata divi dell'epoca: Dria Paola, Isa Pola, Elio Steiner, Camillo Pilotto. Regia Gennaro Reghelli.

Due ore 15,35 Quanto è bello lu murire acciso, Italia storico 1975. Il film rievoca con toni da dramma popolare la spedizione di Sapri condotta da Carlo Pisacane nel 1857 per liberare l'Italia meridionale dai Borboni. Il regista allude varie volte alle affinità esistenti fra il patriota napoletano e Che Guevara presentandoci inoltre un bravissimo Stefano Satta Flores nei panni protagonista, Giulio Brogi quelli un lucido colonnello borbonico.

Rete Uno San Francisco, Usa drammatico 1936. Film di enorme successo popolare, il culmine per il protagonista Gable prima di *Via col vento*, con interpreti tutti bravissimi e un eccellente Spencer Tracy. Jeannette McDonald è una contesa fra il proprietario del locale in cui lavora e il direttore dell'Opera. Il terremoto del 1906 risolve la situazione.

MUSICA LEGGERA

PRODUTTORE dei brani di maggior successo degli *Stray Cats*, Dave Edmunds è considerato tra i maggiori musicisti britannici, quasi una leggenda vivente.

Agli albori degli Anni 60 Dave forma gruppo *Raiders*, un complesso originario di Cardiff (città natale Dave) che suona un solidissimo rock n'roll. Nel Edmunds si assicura un posto negli annali del rock n'roll con la canzone *Sabre Dance* che entra immediatamente nella top-10 canzoni più ascoltate d'Inghilterra. Nel 1970 Edmunds incide *I Hear You Knocking* un classico rock n'roll che si impone nel mercato discografico per la sua notevole qualità musicale: ne la conferma i tre milioni di copie vendute. Seguono poi altri successi come *Baby I Love You* *Born To With You*.

Nel 1974 si ripropone sulle musicali in occasione di un tour inglese insieme a Brinsley Schwarz, cui Dave ha prodotto l'album *New Favourites*. L'anno successivo vede la pubblicazione dell'album intitolato *Subtle as Flying Mallet*. Nel luglio del 1976 Dave firma un contratto con la Swan Song Records (grazie all'interesse di Robert Plant dei *Led Zeppelin*, da tempo suo fan) e nell'autunno dello stesso anno forma una nuova band, *Rockpile*, composta da Nick Love al basso, Terry Williams alla batteria e Billy Brenner alla chitarra. Agli inizi del 1977 i *Rockpile* si recano America per partecipare ad una serie di tournée organizzate nelle maggiori città statunitensi, facendo da supporter ai *Company* presentando il loro LP, intitolato *Get it*.

Nel la *Swang Song* pubblica il *Tracks on Wax*. Nel 1979 insieme all'attività con i Rockpile, Dave partecipa agli albums «solo» Nick Lowe, mercato escono poi i singoli *Girl Talk* (scritto personalmente da Elvis Costello), *Queen of Hearts* e *Crawling from the Wreckage*, contenuti nell'album *Repeat When Necessary* accolto entusiasticamente in Inghilterra. Nel viene pubblicato lo strepitoso album dei Rockpile *Seconds of Pleasure*.

Il 1981 vede il fulmineo ed inaspettato scioglimento dei Rockpile, e nello stesso anno il debutto sulle scene musicali degli Stray Cats, guidati dall'occhio critico di Dave che la produzione loro primo album loro tre singoli maggior so. Nello stesso periodo viene pubblicato il suo solo *Twangin*, che contiene i due singoli *Singging the Blues* e *Almost Saturday night* ed il brano *The Race is on* in cui figurano come ospiti gli Stray Cats.

Nel 1982 Dave Edmunds debutta in Arista l'album intitolato *D.E. 7th* il cui stile spazia tra il country, il rock, il blues ed il rockabilly.

Nell'LP è incluso il brano *From Little Things, Big Things come* scritto per lui appositamente da Bruce Springsteen. Assorbito nella sua veste di produttore di successo e nei suoi progetti di dischi «solo», Dave Edmunds è sicuramente uno dei migliori musicisti britannici, e si è già meritatamente assicurato un posto nell'élite internazionale della musica.

Information è il titolo nuovo album di Edmunds, realizzato con la coproduzione Jeff Lynne della *Electric Light Orchestra* e con la partecipazione di Phil Collins, due presenze che confermano la stima di cui Edmunds gode presso tutti i colleghi. Ma le novità non terminano qui: infatti prevista per fine anno la presentazione del film Paul McCartney, nel quale Edmunds recita la par- musicista del gruppo dell'ex Beatle.

Discografia: 39143 «D.E. 7th» - ARS 39165 «Information».

f. mond.

MATTINA

8,30 **Canale 5** Telefilm: *Phyllis*
5ª Rete Telefilm: *Funny Face*

9 — **Canale 5** Telefilm: *Alice*

9,30 **Italia 1** Teleromanzo: *Adolescenza inquieta*
Canale 5 Telefilm: *Mary Tyler Moore*

10 — **Italia 1** Film: La tua pelle brucia *con Anthony Quinn, drammatico*
Canale 5 Telefilm: *Lou Grant*

10,15 **Telestudio** Film: Una provinciale a New York *Jack Lemmon, commedia*

10,30 **5ª Rete** Telefilm: *Il virginiano*

11 — **Canale 5** Telefilm: *Giorno per giorno*

11,30 **5ª Rete** Telefilm: *Wallace Style*

12 — **Italia 1** Telefilm: *Get Smart*
Canale 5 Telefilm: *La piccola grande Nell*
Telestudio Telefilm: *Operazione sottoveste*
Videogruppo Teleromanzo: *Anche i ricchi piangono*

12,30 **Italia 1** Telefilm: *Vita strega*
Telestudio Telefilm: *I bambini del dottor Jamison*

13 — **Rete 1** Musicale: *Voglia musica*
Italia 1 Spettacolo: *Bim bum bam*
Telestudio Telefilm: *Matt Helm*
Videogruppo Film: Una faccia piena di pugni *con Anthony Quinn, drammatico*

13,30 **Canale 5** Teleromanzo: *Sentieri*

13,45 **Rete 1** Film: La segretaria privata *di Goffredo Alessandrini, commedia*
Rete 2 Spettacolo: *Cinevarietà*

14 — **Italia 1** Teleromanzo: *Adolescenza inquieta*
Telestudio Teleromanzo: *Agua viva*
5ª Rete Telefilm: *Perry Mason*

POMERIGGIO

14,30 **Italia 1** Film: Il grembo di Sarah Burns *con Martin Balsam, film per la tv*
Canale Teleromanzo: *General Hospital*

14,45 **Telestudio** Film: Amicizie: segreti menzogne *con M. Laird, commedia*
Videogruppo Film: Il grande agguato, *drammatico*

15 — **Rete 1** Musicale: *Mister Fantasy*
5ª Rete Film: Ritorna l'amore *con James Stewart, drammatico*

15,15 **Rete** Film: venditore di palloncini *con Lee J. Cobb, drammatico*
Canale 5 Film: Sono un agente F.B.I. *con James Stewart, avventuroso*

15,45 **1** Telefilm: *Happy Days*

16,15 **1** Documentario: *Azzurro quotidiano*

16,30 **Italia 1** Spettacolo: *Bim bum bam*
Videogruppo Spettacolo: *Grande Uau*

17 — **Rete 1** Spettacolo: *Fresco fresco*
Rete 2 Spettacolo: *Tandem Estate*
Canale 5 Telefilm: *Search*

17,30 **Rete 1** Gioco: *Guarda e vinci*
5ª Rete Telefilm: *Dick van Dike*

18 — **Rete 1** Sceneggiato: *Colorado*
1 Telefilm: *La grande vallata*
Canale Telefilm: *Il mio amico Arnold*
5ª Rete Telefilm: *La danzatrice Benares*

18,30 **Montecarlo** Sceneggiato: *Il dirigibile*
Canale 5 Spettacolo: *Pop*
Telestudio Telefilm: *Quella casa nella prateria*
5ª Rete Telefilm: *Una famiglia intraprendente*

18,45 **Rete 2** Documentario: *Giallo, arancione, rosso... quasi azzurro*

19 — **Rete 1** Sceneggiato: *D'Artagnan*
Montecarlo Teleromanzo: *Anna, giorno dopo giorno*
Italia 1 Telefilm: *Wonder*
Canale Telefilm: *Tutti casa*
5ª Rete Telefilm: *Totò*

19,15 **Videogruppo** Telefilm: *The Beverly Hillbillies*
Rete 3 Attualità: *Tv3 Regioni*

19,30 **Rete 1** Gioco: *Guarda e vinci*
Montecarlo Gioco: *Gli affari sono affari*
Canale 5 Telefilm: *Kung Fu*
Telestudio Telefilm: *Quincy*
Videogruppo Teleromanzo: *Anche i ricchi piangono*

20 — **Rete 3** Inchiesta: *La cinepresa e la memoria*
Montecarlo Telefilm: *Medici di notte*
Italia 1 Telefilm: *Soldato Benjamin*

SERA

20,30 **Rete 1** Spettacolo: *Macario*
Rete Film: Delitto in pieno sole *con Alain Delon, giallo*
3 Musicale: *Concerto del pianista Rudolf Buckbinder*
1 Film: Topkapi *con Melina Mercouri, avventuroso*
Canale 5 Telefilm: *Poldark*
Telestudio Film: Mercoledì delle ceneri *con Elizabeth Taylor, drammatico*
Videogruppo Film: La macchina dell'amore *Robert Ryan, commedia*
5ª Rete Telefilm: *Perry Mason*

21,30 **Montecarlo** Film: I basilischi *di Li- Wertmüller, commedia*

Canale Film: Strani compagni di letto *con Rock Hudson, commedia*
5ª Rete Film: Vajas con Dio gringo, *western*

21,45 **Rete 1** Scienza: *Quark speciale*

22 — **Rete 3** Film: Canzone pagana *Esther Williams, commedia*

22,15 **Telestudio** Telefilm: *La città degli angeli*
Videogruppo Telefilm: *Selvaggio West*

22,30 **Italia 1** Telefilm: *Kojak*

22,45 **Rete 1** Musicale: *Festival nazionale del piano bar*
Rete 2 Rubrica: *Sereno variabile*

23 — **Montecarlo** Sceneggiato: *Le inchieste del commissario Maigret*

23,15 **Telestudio** Telefilm: *F.B.I.*
5ª Rete Film: Oh Serafina *Renato Pozzetto, drammatico*

23,30 **Italia 1** Film: A ato al sole *con George Montgomery, western*
Canale 5 Film: Destinazione Mongolia *con Richard Widmark, avventuroso*

«Canzone pagana» su Rete Tre

ESTHER WILLIAMS
si tuffa a Tahiti

Rete Uno 13,45 La segretaria privata, Italia commedia 1931. Film iniziatore del filone cosiddetto dei telefoni bianchi, in realtà copiato da una pellicola tedesca dell'anno precedente che oltretutto portava lo stesso titolo. banca una moderna Cenerentola fa l'impiegata mostrandosi frizzante ma seria. Il capo del personale non la gradisce troppo, fortunatamente direttore-principe azzurro prende in simpatia sotto la sua protezione. Interpreti: Nino Besozzi, Elsa Merlini, Sergio Tofano.

Due 15,20 Il venditore palloncini, Italia drammatico 1975. Renato Cestié, il diciottenne protagonista dello sceneggiato *compagny* andato in onda alcune settimane fa, da bambino furoreggiava in film consimili che gli riservavano truci morti, promettevano al pubblico lacrime non finire e prendevano probabilmente tutti spunto dalla prima comparsata dell'attore-bambino che naturalmente moriva, ucciso spietatamente Fonda in *C'era sotto il West*.

Qui Cestié, abbandonato dalla mammma, si occupa del mantenimento del papà alcolizzato sopportando ogni genere fatiche. Muore stremato, riunisce i genitori disintossica il papà.

Rete Tre ore 22 pagana, Usa avventuroso 1950. La bella Esther Williams, campionessa di nuoto divenuta diva nei musical acquatici, qui riceve in eredità una piantagione Tahiti. La cosa vantaggiosa previsto, ma interviene consolarla l'amore Keel, partner fisso in una serie film che negli Anni riempivano le sale.

CINEMA

SUL piano dell'offerta il le conseguenze del tragico rogo dello Statuto e del forte aumento dei costi: purtroppo distributori esercenti sentono di rischiare novità nella stagione cosiddetta morta e riducono programmare, nello di luglio, due prime in tutto: *Caligola* pornografico un *Interceptor 3* che faceva con una popolare serie australiana d'intrattenimento. Rimangono le proposte dei Punti Verdi sullo sfondo di Reale, la possibilità di riprese il giorno dopo per chi l'umidità della sera.

Out of the blue, in cartellone oggi e domani, arriva Festival di Cannes dell'81 dopo gli fu rimproverato il tono urlato sfociava nella polemica preconcetta: cattivi in America, padri madri contro figli figlie, meglio altri finita con una grande fiammata, non tutti che il regista di *Out of blue* è l'uomo *Easy Rider*, il contestatore Dennis Hopper che galoppava in moto negli fino ad essere stroncato l'amico Peter Fonda d'un benpensante.

Il film era partito in condi- e Hopper, aveva ancora messo piesul «set», riuscì farselo con quattro settimane per le riprese sei montaggio. giro di tre mesi, *Out of the blue*, titolo bella di Neil Young, favorevole anteprima tra i «professionals» veniva selezionato per Cannes: la ragazzina terribile Linda Manz — una delle protagoniste del *Wanderers* — approdava sulla Croisette con il rituale bagaglio di malignità e d'insoffe- imponendosi una minuscola scontrosa anti-star. Stupisce Hollywood l'abbia ancora definitivamente lanciata, proprio mentre tipi zuccherosi come Brooke Shields sembrano superate dalla crudele evoluzione del gusto.

Questi cento minuti, con terribile vendetta della ragazza nei confronti della marcia società che la condiziona, non da perdere quantunque, ha rilevato Alberto Farassino *«la Repubblica»*, il ribellismo sappia di scontato la violenza scada nella banalità: *«Non più sostenuto come* Easy Rider *dalla sintonia l'epoca, il film si ritrova solo»*.

Altre due sono le novità programmate in settimana Punti Verdi (*Shock treatment* di Jim Sharman e *Tutto e subito* di Dieter Meier) tuttavia sembrerebbe opportuno riprendere il discorso su *Driver*, l'opera più bella Walter Hill che si rivedrà ai Punti Verdi venerdì 5. Oggi Hill, tore *I guerrieri notte*, un nome sicuro per Hollywood nel '77 dovette sudare per imporsi con Ryan O'Neal — l'interprete delicato di *Love Story* parte del cattivo Bruce Dern — l'interprete stranito *Complotto famiglia* — parte del buono seppure nevrotico.

p. per.

La settimana

Per Verde Palazzo con replica il giorno dopo al Romano, in ripresa.

Tra le of blue» di Dennis Hopper, «Shock di Jim Sharman; «Tutto di Dieter Meier.

Tra le riprese «Rocky horpicture di Jim Sharman, per uccidi De Palma, «Rocky III» di Sylvester Stallone, di Kotcheff, «Un John Milius, ptor 2» di George «Driver» di Hill.

L'ESTATE SCORSA ATTERRO' A TORINO UN JET CARICO DI ROCK

E ARRIVO' IL GIORNO DI JAGGER

Cronistoria di un concerto dei Rolling Stones

RICORDATE l'estate scorsa, quella magica estate che è passata alla storia come la stagione del Mundial e dei Rolling Stones?

In particolare a Torino, ma anche a Napoli e un po' in tutta Italia, quei giorni di metà luglio si interamente allo stadio: al Comunale di Torino e al Paolo di Napoli per i concerti dei Rolling, e poi subito a casa davanti al televisore, o al palasport con il grande schermo approntato dal Comune che rituffavano subito nello stadio di Madrid, nell'aria il pronostico finale dell'ultima partita perfettamente azzeccato da Mick Jagger; e poi ancora il giorno dopo, con il favoloso quanto istrionico leader dei Rolling in maglia azzurra, avvolto nel tricolore, che presentava i nazionali appena tornati Spagna.

Giorni indimenticabili. E chi vuole riviverselo tutto quel binomio Mundial-Rolling, ha a disposizione anche un libro, curato da Cesare Pierleoni e pubblicato da Mondadori (prezzo di copertina L. 15.000). E' un libro pregevole, pagine zeppe di foto molto belle, fotografie di cronaca, scelte tra i migliori in quei giorni dai più famosi fotoreporter italiani.

Anche i testi del libro meritano un'attenta lettura. Accanto ai «pezzi» rievocativi dei vari giornalisti che hanno seguito il tour italiano dei Rolling Stones, c'è il «diario» e appunti stilati dall'autore, che di quel tour cura l'ufficio stampa. Ne è scaturita, nei punti salienti, tutta la lunga storia della breve tournée italiana dei Rolling Stones, «*con i suoi risvolti inediti, e volte machiavellici, spesso polemici, raccontata da un addetto ai lavori che l'ha vissuta da dentro, e commentata dai giornalisti che hanno contribuito a creare il caso Mundial-Stones*».

Pennacchi

Per concessione dell'autore e dell'editore, pubblichiamo alcuni brani del libro «I Rolling Stones in Italia».

6 LUGLIO — Inizia a Torino il conto rovescia. Arriva allo stadio la carovana dei Tir. Dori Zard, responsabile della preparazione dello stadio, ha organizzato le cose al meglio con l'aiuto di Casadei e di tutta l'équipe di Radioflash. In poche ore spogliatoi disadorni vengono trasformati in lussuosi camerini con tanto di moquette e controsoffittature in stoffa. E' dotazione di telefoni nella sala stampa. A Roma, frattanto, Luciana, la segretaria della Network, è assediata dalle richieste di accredito indispensabili per fotografi, giornalisti, radio e tv sia che esteri. Solo per il concerto di Torino ne arrivano più di 500. Col passare delle ore l'attività degli organizzatori e dei tecnici diventa sempre più convulsa. L'intero staff organizzativo Network-Zard si trasferisce a Torino. Intanto, all'hotel Jolly Ambasciatori, in Vittorio, che dovrà ospitare i Rolling Stones e i loro principali collaboratori, fervono grandi preparativi. I clienti vengono letteralmente «sfrattati» dalle stanze abitualmente occupate e spostati in perché quinto, sesto e settimo piano dovranno essere riservati interamente a «tutti gli uomini degli Stones». Luciano riesce persino a concedere interviste al giorno nel sotterraneo di Palazzo Carignano, di Radioflash, dove il via vai degli addetti alle prevendite diventa frenetico. Ogni giorno allo stadio i giornalisti apprendono di un'apposita conferenza stampa le ultime novità.

L'efficientismo piemontese regna sovrano. Vengono stravolti gli uffici della filiale della Gilera-Piaggio, in sede di accreditamento per la stampa. Casadei ha fatto preparare bellissimi contrassegni: blu per il personale di servizio, gialli per la stampa per il concerto dell'11 e rossi per l'esibizione di lunedì.

Senza «passi» non è possibile accedere allo stadio, isolato un raggio di 200 metri. Il record degli inviati speciali spetta a «la Repubblica» che ne accredita quattro. Segue il «Corriere della Sera» con tre, tra i quali, inaspettatamente, Roberto de Monticelli uno dei più famosi critici che per l'occasione viene «prestato» al rock. «La Stampa» e «Stampa Sera» da parte loro mobilitano più di giornalisti e quasi altrettanti fotoreporter.

10 LUGLIO — La città è tranquilla, gli uffici della Piaggio un po' meno. La fatica maggiore è quella di respingere con cortesia ma con decisione decine di richieste di accredito perfino dai bollettini parrocchiali. Sono personalmente minacciato dal direttore di un settimanale locale che senza mezzi termini mi fa sapere che potrei andare incontro a seri pericoli», ma è un'eccezione. La febbre per il concerto sale quando nel pomeriggio arrivano allo stadio Graham e i suoi principali collaboratori, tra cui Bridges che cura l'ufficio stampa personale dei Rolling Stones e che aveva avuto conoscere in anticipo, mentre si trovava a Madrid, l'elenco completo di giornalisti, fotografi, radio e tv accreditati a Torino.

Alvinia è una ragazza giamaicana di colore, tutta treccine. Non è antipatica ma è problema principale è quello di «dover contare» e lo spesso in maniera troppo rigida.

Il primo impatto non è dei più teneri. Risponde subito «no» a molte richieste di giornalisti e fotografi: costretto spesso a «saltarla» e rivolgermi direttamente a Graham. Parlo pochissimo e male l'inglese e Zard, per tenere i contatti con Alvinia, mi affianca Raymond Pullen, un americano che lavora a Roma nel cinema. Tocca a lui, spesso, attenuare i toni dei miei interventi nei confronti Bridges. Appena to, Bill Graham convoca Corato, Zard, Cecchi e me: ci chiede di procurare maglia azzurra di Paolo Rossi il numero 20. Mick vuole fare una sopresa al pubblico di Torino e indossarla durante lo spettacolo di domenica pomeriggio, prima della finale del Mundial come portafortuna per la nostra nazionale. Ricerca frenetica ed è la Juve che alla fine viene in nostro procurandoci il prezioso indumento. E' riserva, ha a disposizione anche una maglia del Torino e della Juve.

Cresce la tensione organizzativa. Bill Graham ha una grossa idea: perché invitare al concerto di lunedì sera la Nazionale italiana a Bearzot (vincitori o no) dato che ben sei titolari della Juve? In pochi secondi compila, in inglese, il testo di un messaggio da inviare via telex all'hotel Alameda di Madrid dove alloggia la Nazionale: è indirizzato a Bearzot. La risposta sarà vaga: torneremo in Italia con l'aereo di Pertini, e non se potremo dunque accettare l'invito.

Concordo con Bill Graham di portare all'aeroporto di Caselle qualche giornalista per l'arrivo degli Stones. mi promettere che non saranno più di dieci persone e, soddisfatto, va a tirare quattro calci al pallone da rugby che ha portato con sé da San Francisco. Alvinia si addolcisce: Cecchi le ha regalato infatti uno scooter Gea quale gradito *cadeau*.

La vigilia si chiude così.

11 LUGLIO — E' il «D-Day». La città si risveglia e con simpatia alla pacifica invasione di decine e decine di migliaia di giovani provenienti da ogni parte d'Italia.

Mi sveglio alle 7,30 la puntuale, simpatica telefonata di Natalia Aspesi. Vuole le ultime notizie sull'arrivo dei Rolling Stones a Caselle. Le dico di tenersi in stretto contatto perché attendo di conoscere l'orario preciso da Jim Callahan, il capo della «security» degli Stones, l'unico che per motivi di sicurezza conosce insieme a Bill Graham gli orari degli spostamenti del gruppo.

Ma a mezzogiorno Alvinia (forse di sua iniziativa) mi dice al telefono in modo perentorio che potrà avvicinare gli Stones all'aeroporto. Trasgredisco la sua disposizione e avverto ugualmente la tv, Aspesi e Barbiero di «Stampa Sera», che presumibilmente l'aereo degli Stones arriverà intorno alle 13.

Allo tutto procede per il meglio. Alle 13,40 c'è grande animazione. Stanno per arrivare i Rolling Stones. Entra nello stadio, preceduta servizio d'ordine di Casadei e Zard, una Mercedes nera che ha funzioni di civetta. A qualche decina di metri seguono cinque pulmini con i vetri ricoperti fogli di carta. Si forma vero e proprio cordone umano che respinge tutti con grande sotto lo sguardo impassibile di Jim Callahan, gigantesco nella sua mole, pronto a intervenire.

In tribuna stampa, dopo la prevedibile confusione dei primi momenti, è tutto ok. Faccio la spola tra i camerini e la sala stampa. La polizia ci comunica che sono state arrestate dalla guardia di finanza sette persone pescate fuori dallo stadio con mila biglietti falsi. Comunico subito la notizia in tribuna stampa insieme alla descrizione dettagliata dell'arrivo degli Stones allo stadio. Incomincia il concerto della J. Geils Band.

Sono le 15,30. Arrivano nei camerini il sindaco di Torino Novelli e Agnelli per consegnare ai Rolling le chiavi della città. Rapidissimo scambio di saluti specie tra Mick e Agnelli. Incontro nei Natalia Aspesi, inaspettata: severissimamente vietato l'ingresso ai giornalisti, Natalia per superare gli sbarramenti rigorosi della «security» si è messa sottobraccio al suo amico Diego Novelli e l'è sentita di chiederle chi fosse.

Mancano pochi minuti certo. Vado in sala stampa per consegnare ai fotoreporter accreditati gli speciali segni necessari per accedere ai piedi del palco in uno speciale recinto. Ho già iniziato la distribuzione quando all'improvviso piomba Alvinia Bridges, annulla tutti i permessi e annuncia per oggi non è possibile foto-

grafare sotto il palco: la «security» non ha benestare. i fotografi, venuti da tutta Italia anche dall'estero, la delusione grande. Protestano con Alvinia (che a rintanarsi nei camerini) me. Non c'è nulla da fare anche perché Bill Graham è lì sul palco, irraggiungibile, e per questa volta devo rassegnarmi. Intanto Giorgio Lotti «Epoca» non mi il contrassegno e con una fuga da centometrista si dilegua, supera tutti i controlli e riesce a sistemarsi proprio ai bordi della pedana laterale del palco. Mauro Pilone dell'Associated cerca di imitarlo ma intervengono rabbiosamente gli inglesi della sicurezza e scaraventano giù. Nella riporterà un grosso ematoma alla coscia.

Sono le 15,58.

Inizia concerto ed la fine un incubo. Polemiche, incertezze, droga, critiche, insulti, campagne diffamatorie, volano via insieme a 15 mila palloncini colorati.

In d'onore Umberto Agnelli, Novelli e alcuni musicisti cantautori, c'è il ministro Partecipazioni Statali Gianni De Michelis, che parlando con i giornalisti tira le orecchie suoi colleghi partito fiorentini che non hanno voluto il concerto. Meno male, aggiunge, che hanno rimediato a Torino Napoli.

Manca alle 18 quando si conclude il concerto. I cinque Rolling distrutti e disfatti si infilano nei pulmini neanche passano per i camerini e via l'hotel Ambasciatori.

Sono le 19,30, cerchiamo di raggiungere Mick in albergo. Siamo invitati vedere partita a casa Umberto Agnelli, ma Mick preferisce riposare e guardare la in albergo, tardissimo. Con Gaydon (in calzoncini corti T-shirt) Cecchi ci dirigiamo ugualmente a tutta velocità verso casa Agnelli a La Mandria. Ma la strada è terribilmente lunga e perdiamo i primi venti minuti della partita, rigore di Cabrini sbagliato compreso. Nell'intervallo il Tg2 trasmette servizio Minà sul concerto: vedranno di persone.

Sono del mattino di lunedì. All'hotel Turin, raggiunto con grande perché travolti dal turbine dei festeggiamenti del Mundial, trovo Gianni in procinto di partire in treno per Roma da dove, la sera, condurrà uno speciale di «Mixer» con i campioni del mondo in studio. Vorrebbe collegarsi in diretta con intervistare nei camerini gli Stones prima del concerto. Propongo che sia un campione del mondo a presentarli.

Arrivano nelle edicole le prime copie giornali torinesi a decretare doppio trionfo: quello dell'Italia e quello dei Rolling Stones.

CLAUDIO GENTILE

12 LUGLIO — Arriva il campione del mondo: Claudio Gentile. Presento Gentile a Bill che per poco non l'abbraccia e si precipita nel camerino dove Mick altri truccando. Mick quasi... emozionato di trovarsi vicino Gentile. Lo riempie di piccole pacche affettuose, gli chiede tante vorrebbe stare lì per ore ma non c'è tempo. Per ringraziarlo di venuto, Graham, inesauribile, prende un pallone, lo porge cinque Stones che lo firmano e quindi lo regala al campione del mondo. Appuntamento pochi minuti dopo per la presentazione di Gentile e l'inizio del concerto che i telespettatori quasi non vedranno: in studio, a Roma, infatti si accorge il concerto iniziare.

Graham presenta Gentile, Gentile presenta i Rolling, sul teleschermo si vedranno solamente gli ultimi secondi dell'annuncio di Gentile e 3 minuti (quelli concessi) in diretta di *Under my thumb*. La cosa più curiosa questa diretta risulterà alla fine l'incredibile pignoleria dell'organizzazione Stones. Un responsabile della «security» ha infatti seguito tutto il collegamento in tribuna accanto alla telecamera e, dopo un ordine impartito via radio dal palco, ha piazzato una davanti all'obiettivo, senza tanti complimenti.

Fine collegamento.

«Ciao Torino», urla dopo due ore di grandissimo spettacolo.

E' finita prima tappa italiana. L'indomani, altri incredibili commenti questa eccezionale anche se con soli paganti.

13 LUGLIO — Torino ci trasferiamo direttamente a Napoli. Il sindaco Valenzi, il vicesindaco Di Donato, Zard e organizzatori locali, «Napoli Now» (pci) «Liberty» (psi) tengono una conferenza stampa palazzo Giacomo. E' l'occasione il denunciare l'ingerenza dell'Usl.

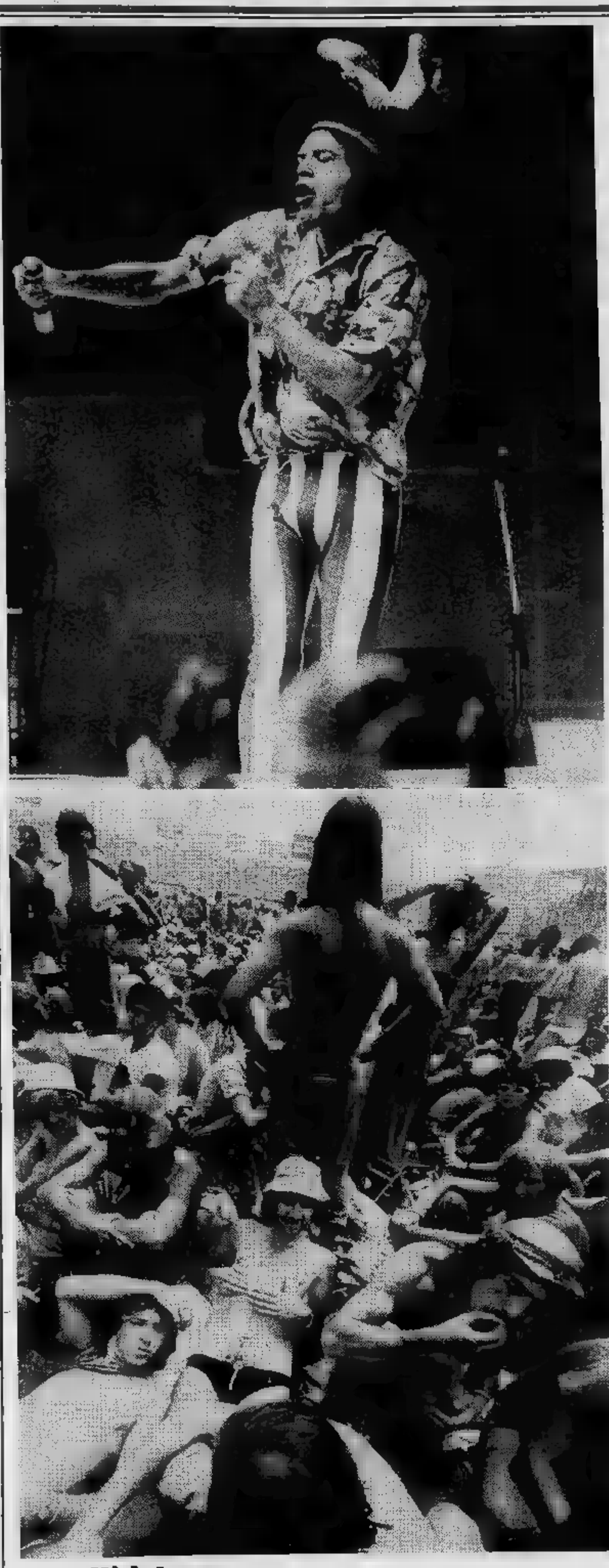

Mick Jagger ha 40 anni

LONDRA — Gli anni passano anche per il leggendario capo Rolling Stones, così oggi Jagger entra a far parte della schiera dei quarantenni. Secondo Pete Townshend degli Who, al quale è legato schietta amicizia, Jagger degli è diventato «più maturo, meno misterioso, più e indulgente sé stesso». Gli altri amici, quelli maligni, sostengono che, nerai in forma, egli è costretto ad andare letto presto

Jagger, attualmente a New York per dare gli ultimi tocchi prossimo degli Stones, divide fra le cinque residenze. Miliardario e padre devoto, ama la cucina, cricket, le biografie. Questo almeno secondo Townshend gli sul londines «Times».

L'anno scorso, lo stesso Jagger dichiarato un'intervista di sopravvento del grazie alla propria capacità di fermarsi: «*Se ne sono uscito relativamente indenne, nel corpo nella, è perché sono capace di fermarmi in tempo*», aveva detto.

15/16 LUGLIO — Le uccidono in agguato il capo squadra mobile suo autista. Lungo vertice in prefettura. Il prefetto vorrebbe annullare o rinviare il concerto. Il sindaco si oppone alla richiesta del prefetto: chi ospiterà i 50-60 mila giovani in viaggio per Napoli? I dirigenti del calcio Napoli protestano perché terreno del San Paolo sarà profanato dall'invasione di migliaia giovani.

17 LUGLIO — Al quattro disposizione degli invitati: due riservate ai giornalisti e due agli ospiti. Alle (il concerto è previsto per le 21) le due tribune stampa già stracolme, e i giornalisti devono arri- costretto a ricorrere all'apporto della «security» per controllare ogni mezz'ora i «passi» tutti. Riesco fare posto per gli inviati i giornalisti napoletani. Ma quanta fatica!

Michelangelo Antonioni ha chiesto di incontrarsi con Mick Jagger prima del concerto. dovrà attendere a lungo. Il atterra a Capodichino poco dopo le 18. Stesse precauzioni di sempre corteo di pulmini verso lo stadio che alle 20 è già stracolmo.

I giornali parleranno di 90-100 mila spettatori.

Alle 20,45 arriva allo stadio Valenzi. Non assisterà al concerto in lutto per l'attentato delle Br. Mentre Valenzi parla i giornalisti, Fabrizio Zampa Alvinia Bridges si scambiano feroci insulti. In effetti Alvinia, preoccupata di controllare che gli operatori della tv non rubassero immagini, si era fatta largo a spintoni lungo scalinata urtando Zampa impegnato a trascrivere dichiarazione di Valenzi. Ma smisurata pignoleria terribile giamaicana («Nun c'hai fatto lavorà, c'hai solo rotto i coglioni» le urlerà Zampa) raggiunge suo acme quando termine della breve ripresa dell'i- del concerto, insieme a uno dei boss della «security» prende quasi di peso mo Campili, operatore del Tg, e lo «sequestra» in un angolo della tribuna stampa in attesa accompagnarlo cancello con tutta la troupe. Identico trattamento per la Bbc.

BOEING 707

Alla fine del concerto, colpo scena. Rolling precipitano all'aeroporto, salgono sul Boeing 707 ma uno dei motori va in avaria l'aereo può decollare. le due di notte. Il direttore dell'Excelsior viene tenuto in preallarme: preparate tutte le suites disposizione perché Mick e gli altri dormiranno Napoli. Due dopo, alle 4, trordine. I Rolling hanno noleggiato un aereo e sono partiti per Nizza.

18 LUGLIO — Dovrebbe giornata dei bilanci ma è ancora bagarre. Incredibile. Alcune foto diramate dalle agenzie ma soprattutto avventate, pretestuose rilasciate in tutta fretta tanto gusto di nuocere daranno nuovamente lo spunto per polemica. Giornali e tv annunciano che il S. Paolo distrutto, che vi crescerà mai più erba («Il Giornale Nuovo» lascerà sfuggire la ghiotta occasione alludere in un «filo di nota» prima pagina all'«erba» degli spinelli). Risponderanno tutti, ancora volta, la saggezza del sindaco Valenzi, del vicesindaco Di Donato e le dichiarazioni degli assessori interessati, faranno meno notizia.

A pochi ormai interesserà che i danni lievissima entità che per l'erba del campo di gioco c'è problema tanto più che la giunta aveva già stabilito, in epoca sospetta, e cioè prima di concedere stadio Rolling Stones, risistemare il manto erboso.

Ed ora veramente la lunga, vera storia della tournée italiana dei Rolling Stones? Purtroppo no.

ROMA 2 maggio 1983 — Concerto di Eric Clapton Palasport organizzato Franco Mammone.

Quattordicimila biglietti esauriti in una settimana dell'unico concerto previsto. Gravissimi incidenti turbano l'avvenimento.

Seimila senza biglietto disordini all'esterno del Palasport. Lacrimogeni polizia, di molotov, biglie d'acciaio chi (molti avevano biglietto in mano) non è riuscito entrare pur avendo 500 chilometri venire a Roma. Finisce con più di 2 ore di guerriglia, incendiate, colpi di pistola contro i mezzi della polizia, feriti, fermi e arresti.

Tutto questo provocato anche parte chi considera il rock solo una mucca da mungere e di non tenere in alcun conto il dovere di garantire prima di ogni altra cosa la sicurezza del pubblico.

MATTINA

8,30 **Canale 5** Telefilm: *Phyllis*

9 — **Canale 5** Telefilm: *Alice*

9,30 **Rete 1** Teleromanzo: *Adolescenza inquieta*
Canale 5 Telefilm: *Mary Tyler Moore*

10 — **Italia 1** Film: Tra moglie e marito, *Van Johnson, commedia*
Canale 5 Telefilm: *Lou Grant*

10,15 **Telestudio** Film: Saint Louis Blues, *con Nat King Cole, commedia musicale*

10,30 **5ª Rete** Telefilm: *Perry Mason*

11 — **Canale 5** Telefilm: *Giorno per giorno*

11,30 **Rete** Telefilm: *La danzatrice Benares*

12 — **1** Telefilm: *Get Smart*
Canale Telefilm: *Il mio amico Arnold*
Telestudio Telefilm: *Operazione sottoveste*
5ª Telefilm: *Una famiglia intraprendente*
Videogruppo Teleromanzo: *Anche i ricchi piangono*

12,30 **Italia 1** Telefilm: *Vita da strega*
Telestudio Telefilm: *I bambini del dottor Jamison*

13 — **Rete 1** Musicale: *Voglia di musica*
Italia 1 Spettacolo: *Bim bum bam*
Telestudio Telefilm: *Matt Helm*
Videogruppo Film: I pionieri del Wisconsin, *avventuroso*

13,15 **Rete 2** Musicale: *Stereoestate*

13,30 **Canale 5** Teleromanzo: *Sentieri*

13,45 **Rete 1** Film: Squadrone bianco, *di Augusto Genina, drammatico*
Rete 2 Lirica: *Falstaff, di Giuseppe Verdi*

14 — **Italia 1** Teleromanzo: *Adolescenza inquieta*
Telestudio Teleromanzo: *Agua viva*

POMERIGGIO

14,30 **Italia** Film: Salvataggio dall'isola di Gilligan, *con Alan Hale junior, film per la Tv*
Canale 5 Teleromanzo: *General Hospital*

14,45 **Telestudio** Film: La famiglia Kovack, *con S. Cunningham, commedia*
Videogruppo Spettacolo: *Grande Uau*

15 — **Rete 2** Telefilm: *Rhoda*
5ª Rete Film: Sfidando la vita, *V. Mc Laglen, avventuroso*

15,15 **Canale** Film: Terra lontana, *con James Stewart, avventuroso*
Rete 1 Musicale: *Mister Fantasy*

15,30 Film: L'ultimo sapore dell'aria, *di Ruggero Deodato, commedia*

16 — **Rete 1** Telefilm: *Happy Days*

16,30 **Rete 1** Documentario: *Azzurro quotidiano*
Italia 1 Spettacolo: *Bim bum bam*

Ne «Il sospetto» su Rete Tre

GIAN M. VOLONTE' va in galera per il partito

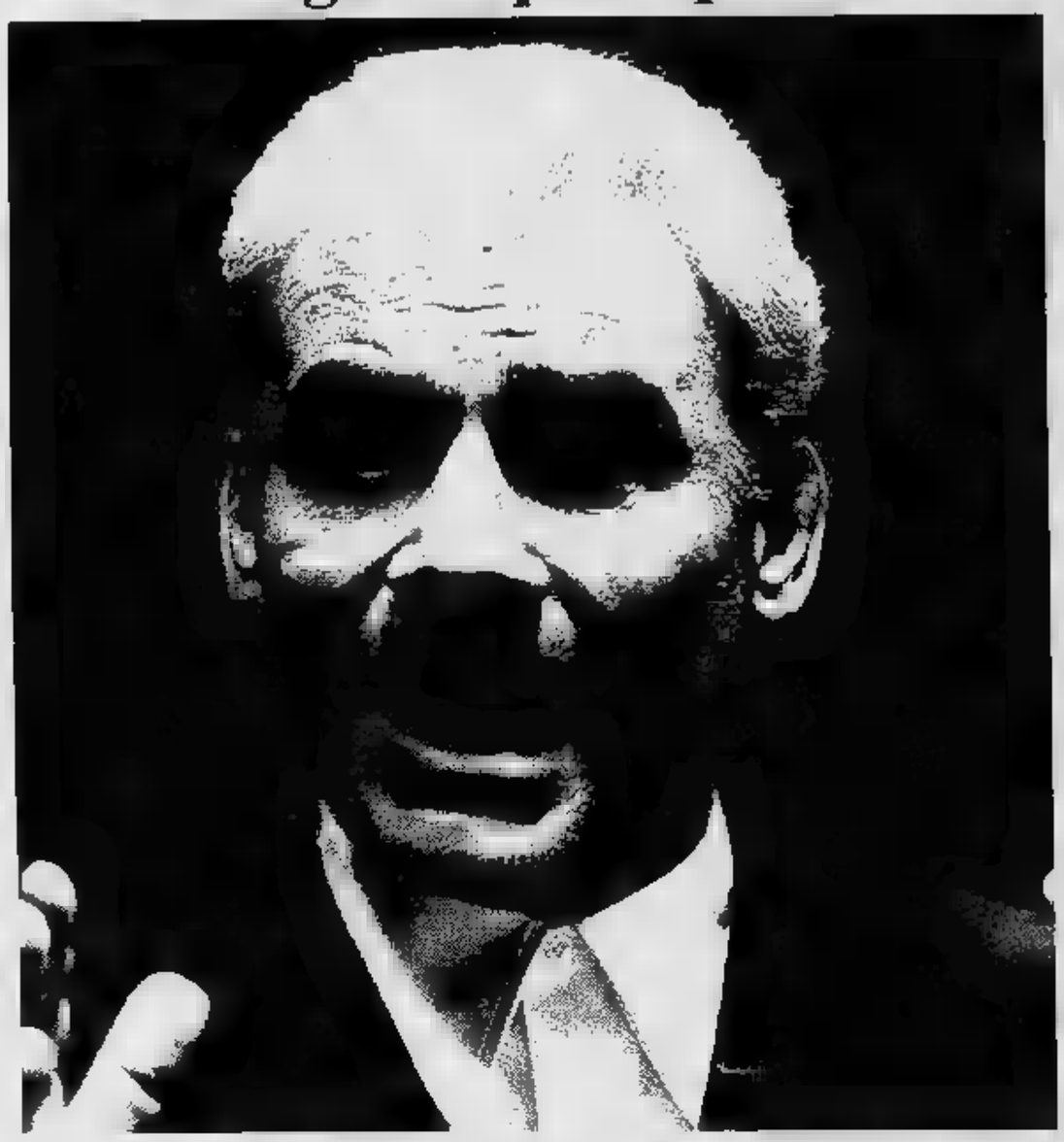

Rete Uno **13,45 Squadrone bianco**, Italia guerra 1936. Altro film di Genina, con Fosco Giachetti che respinto da Fulvia Lanzi si arruola a Tripoli nelle truppe cammellate. La vita nel deserto è dura, ma il coraggio del giovane emerge a più riprese guadagnandosi ammirazione e meritatissime decorazioni. Nei panni di guida troviamo Cesare Polacco, il futuro ispettore il cui solo errore, in centinaia di Caroselli, quello di non adoperare mai brillantina.

Rete Due ore 21,35 Assassinio sul palcoscenico, Gran Bretagna giallo 1965. Terzo film della serie tratta da Agatha Christie, diretto da George e magistralmente interpretato da Margaret Rutherford. Qui l'acutissima vecchina si convince dell'innocenza presunto colpevole un omicidio e riesce a farsi scritturare come comparsa nella stessa compagnia teatrale in cui il delitto stato perpetrato. Due omicidi si succedono durante le indagini, ma naturalmente colpevole cade nella rete. Finale mozzafiato.

Tre ore 20,30 Il sospetto, Italia drammatico 1975. Un operaio, Gian Maria Volontè, viene in Italia Parigi apparentemmente per riferire sulle condizioni del partito comunista in esilio, ma in realtà per fare uomo-civetta intrappolare alcuni sospetti delatori. Quando accorge troppo tardi, e l'Ovra ha già arrestato tutti quelli che sono entrati in contatto lui. Allora accetta di farsi 25 anni di galera con estremo coraggio.

17 — **Rete 1** Spettacolo: *Fresco fresco*
Rete 2 Spettacolo: *Tandem Estate*
Canale 5 Telefilm: *Search*

17,30 **5ª Rete** Telefilm: *Dike van Dike*
Videogruppo Telefilm: *Selvaggio West*

18 — **Rete 1** Sceneggiato: *Colorado*
Italia 1 Telefilm: *La grande vallata*
Canale Telefilm: *La piccola grande Nell*
5ª Rete Telefilm: *La danzatrice di Benares*

18,30 **Canale 5** Musicale: *Pop corn*
Montecarlo Sceneggiato: *Il dirigibile*
Telestudio Telefilm: *Quella casa nella prateria*
5ª Rete Telefilm: *Una famiglia intraprendente*

18,45 **Rete 1** Musicale: *Disco fresh*
Rete 2 Documentario: *Giallo, cione, rosso, ... quasi*

19 — **Rete 1** Sceneggiato: *D'Artagnan*
Montecarlo Teleromanzo: *Anna, giorno dopo giorno*
Italia 1 Telefilm: *Wonder*
Canale 5 Telefilm: *Tutti*
5ª Rete Telefilm: *Totò*

19,15 **Videogruppo** Telefilm: *The Beverly Hillbillies*

19,30 **Rete 1** Gioco: *Guarda e vinci*
Montecarlo Gioco: *Gli affari sono affari*
Canale 5 Telefilm: *Kung Fu*
Telefilm: *Quincy*
Videogruppo Teleromanzo: *Anche i ricchi piangono*

20 — Inchiesta: *La cinepresa e la*

20 — **Montecarlo** Telefilm: *Medici di notte*
Italia 1 Telefilm: *Soldato Benjamin*

SERA

20,30 **Rete** Telefilm: *Il ritorno del Santo*
Rete 2 Sceneggiato: *Arabesque*
Rete 3 Film: Il sospetto, *con Gian Maria Volonté, drammatico*
Montecarlo Musicale: *Special cantanti*
1 Film: Brama di vivere, *con Kirk Douglas, biografico*
Canale 5 Telefilm: *Poldark*
Telestudio Telefilm: *Time Express*
5ª Rete Telefilm: *Perry Mason*
Videogruppo Film: La grande Battaglia, *con N. Olialin, guerra*

21,30 **Rete 1** Gioco: *Caccia al tesoro*
2 Film: Assassinio sul palcoscenico, *Margaret Rutheford, giallo*
Montecarlo Film: *Carlotta a Weimar, drammatico*
Canale 5 Film: Il re delle isole, *con Charlton Heston, avventuroso*
Telestudio Film: Sfida senza paura, *di con Paul Newman, avventuroso*
5ª Rete Film: Agente Harm, *M. Richman, spionaggio*

22,30 **Rete** Sport: *Mercoledì sport*

22,45 **Italia 1** Telefilm: *Racconti del brivido*

23 — **3** Spettacolo: *Speciale Orecchiocchio*

23,15 **Rete 2** Inchiesta: *Alla conquista del country*
Telestudio Telefilm: *F.B.I.*
Rete Film: Grazie zia, *Salvatore Samperi, con Lou Castel matico*

23,30 **Canale 5** Sport: *Tennis*

23,45 **Italia 1** Sport: *Boxe*

0,15 **Telestudio** Film: Per un'ora gloria, *con B. Crawford, western*

0,30 **Canale 5** Film: dominatore di Chicago, *con Robert Taylor*

CABARET

NELLA biblioteca di casa ha almeno duecento romanzi concentrati su eroine femminili e una curiosa collezione occhiali so varie forme e fogge. Capelli biondi, ricciuti, tagliati cortissimi, lati, Laura Curino, stravagante e sorprendente, è autrice quasi tutti i testi della compagnia del Laboratorio Teatro Settimo.

Per stesura dei vari lavori teatrali ha metodo particolare. Un «sistema» che modifica e adegua volta in volta. Per l'ultima realizzazione gruppo («Signorine», rappresentato con successo, in programma nuovamente settembre Torino e subito dopo in varie città italiane) occorsi sei mesi di prove a altrettanti di «pedinamenti».

«I personaggi rappresentati — spiega Laura Curino — *sono tutti veri e veridici. Per molto tempo ho seguito "proprietaria" del mio personaggio, non che compiuto questa "operazione" su lei. Altri invece hanno offerto spontaneamente delle testimonianze. Questo il caso Regina, ad esempio».*

«Signorine» ha sfondo gli Anni Cinquanta, per l'esattezza il 14 novembre 1951 quando la protagonista, cui non si mai il nome, sposa notte stessa arriva l'alluvione; quindi pur essendo coniugata rimane nubile.

«La nostra "eroina" — prosegue — *arriva a Settimo, "sfollata", e in paese ha modo di incontrare un che noi per comodità abbiamo definito "il direttore".*

Anche lui signorino, sembra per una malattia che gli impediaca sposarsi dei figli. *«Nella storia inserisce poi la sua segretaria (io) che segretamente innamorata. In più c'è anche cantante».* Anche questo realmente esistito. *«Si tratta di uno primi transessuali che adesso vive a Parigi, una discreta signora, moglie del suo impresario».*

I cinque personaggi cantano, ballano, raccontano e vile loro piccole storie personali. *«Piccole catastrofi che partono dalla grande catastrofe invernale del '51».*

I che compaiono nella rappresentazione quelli tipici diteatro e cine- quel periodo. Non manca il verso ad alcuni *«mostri sacri»* potrebbero essere Fabrizi la Magnani. Comunque, non si tratta di imitazioni. Principalmente vien fuori, in forma più o meno ironica, la dimensione di un'epoca.

Laura Curino non sembra scrupoli coscienza quando spiega è riuscita ottenere le varie *«informazioni»* per lo spettacolo. *«Questa signorina in fondo conduce vita molto ritirata, lontana dai fatti del mondo. In più un'occasione l'ho fermata attaccando "bottone" con fatti di ogni genere, osservandola minuziosamente in ogni gesto e mossa caratteristici».*

Il risultato — secondo i vari critici teatrali che hanno assistito a «Signorine» — pare essere andato al di là ogni più rosea previsione.

Nell'attesa di debuttare il prossimo autunno sulla piazza torinese, il Laboratorio Teatro Settimo (sorto nel '76 nella locale biblioteca) ha in programma alcune esibizioni di teatro di strada. *«Il motivo semplice* — spiega Laura Curino, una punta di cattiveria —. *I teatri sono chiusi per i soliti problemi di agibilità o ristrutturazione. Inoltre nelle vie pubbliche c'è bisogno di collaudare palchi e, fatto ancor più importante, nessuno autorità preposte prendersi delle responsabilità».*

Ivano Barbiero

MATTINA

8.30 **Canale 5** Telefilm: *Phyllis*

9 — **Canale 5** Telefilm: *Alice*

9.30 **Canale** Telefilm: *Mary Tyler Moore*
Italia 1 Teleromanzo: *Adolescenza inquieta*

10 — **Italia 1** Film: Il coraggioso dr. Christian — *Jean Hersholt, drammatico*
Canale Telefilm: *Lou Grant*

10.15 **Telestudio** Film: Un mandarino per Teo — *Walter Chiari, commedia*

11 — **Italia 1** Telefilm: *Wonder*
Canale Telefilm: *Giorno per giorno*

12 — **Italia 1** Telefilm: *Get Smart*
Canale 5 Telefilm: *La piccola grande Nell*
Telestudio Telefilm: *Operazione sottoveste*
5' Rete Telefilm: *Una famiglia intraprendente*
Videogruppo Teleromanzo: *Anche i ricchi piangono*

12,30 **Italia 1** Telefilm: *Vita da strega*
Telestudio Telefilm: *I bambini del dottor Jamison*

13 — **Rete 1** Musicale: *Voglia di musica*
1 Spettacolo: *Bim Bum Bam*
Telestudio Telefilm: *Matt Helm*
Videogruppo Film: Akiko, *dramma-*

13.30 **Canale 5** Teleromanzo: *Sentieri*

13.45 **Rete 1** Film: Animali pazzi *di Carlo Ludovico Bragaglia, commedia*
2 Lirica: *Falstaff di Giuseppe Verdi*

14 — **Italia 1** Teleromanzo: *Adolescenza inquieta*
Telestudio Teleromanzo: *Agua viva*
5' Telefilm: *Perry Mason*

POMERIGGIO

14.30 **Italia 1** Film: Tre come allora *con Clarence Williams, film per la tv*
Canale 5 Teleromanzo: *General Hospital*

14.45 **Rete 2** Sceneggiato: *L'avventura galante di Garou-Garou*
Telestudio Film: Il dottor Max *con Lee J. Cobb, commedia*
Videogruppo Film: America, America dove vai?, *con Robert Forster, drammatico*

15 — **Rete 1** Musicale: *Mister Fantasy*
5' Rete Film: Un sacco d'oro *con James Stewart, commedia*

15,15 **Canale 5** Film: Partita d'azzardo *con James Stewart, avventuroso*

15,30 **2** Film: Uno sparo in fabbrica, *drammatico*

15,45 **Rete 1** Telefilm: *Happy Days*

16,15 **Rete 1** Documentario: *Gli insetti: Un mondo misterioso e sconosciuto*

16,30 **Italia 1** Spettacolo: *Bim Bum Bam*
Videogruppo Spettacolo: *Grande Uau*

Nel western «Odio per odio»

ANTONIO SABATO
il pistolero buono

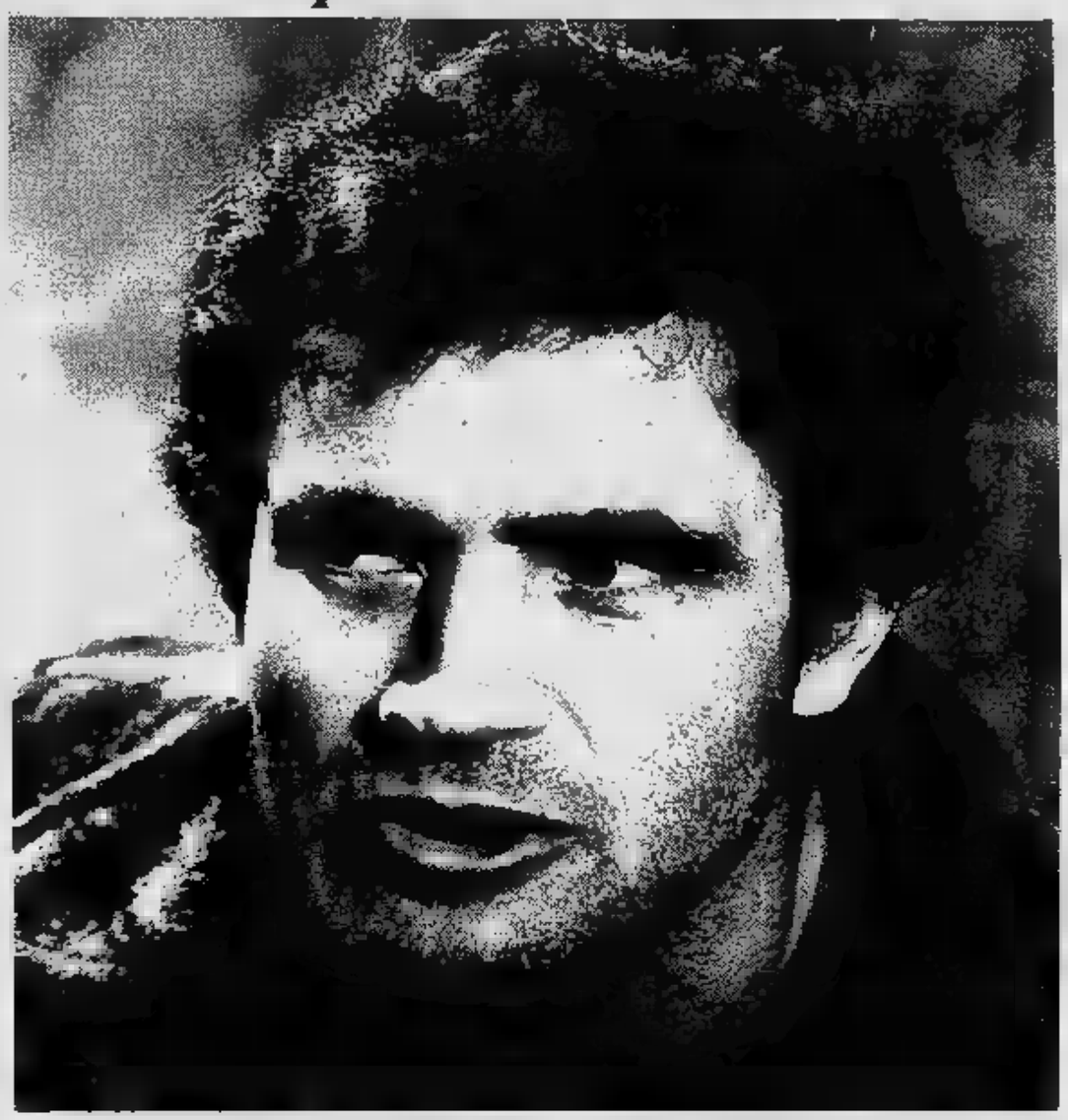

Uno 13,45 Animali pazzi, Italia commedia 1939. Il barone Tolomeo non può ereditare se non sposa la cugina entro un tempo determinato, altrimenti la somma andrà ad una casa di per animali pazzi. Questo film, scritto da Achille Campanile e sceneggiato da Gaetano Campanile e Ivo Perilli è il secondo film di Totò, al cui fianco troviamo Luisa Ferida e ancora Cesare Polacco. Regia dello specialista di pellicole storiche C. L. Bragaglia.
Rete Uno 21,25 Odio per odio; Italia western 1968. Anche un pacifico regista Domenico Paolella, specializzato in serene commedie, dovette adattarsi negli anni del boom del western spaghetti e girare pellicole truculente come questa, brutta però di quanto si possa supporre. Si parla di Miguel, giovane pistolero, che diventa amico di un simpatico ribaldo e ne combina di tutti i colori scontrandosi poi col solito ferocissimo gangster. Nei panni del buono, Antonio Sabato. In quelli del cattivo, inutile dirlo, il solito Fernando Sancho che stavolta si porta dietro il fratello Emilio.
Due ore 15,35 Uno sparo in fabbrica, Finlandia drammatico 1973. Il film racconta un episodio realmente accaduto nel 1972 e con un'insolita efficacia denuncia le ingiustizie sociali del sistema finlandese. Una piccola fabbrica viene incorporata da una fabbrica più grande, e tutti gli operai vengono licenziati. I sindacati protestano, ma gli imprenditori spezzano facilmente la loro azione. Disperato, uno degli operai impazzisce e uccide un dirigente.

17 — **Rete 1** Spettacolo: *Fresco fresco*
Rete 2 Spettacolo: *Tandem Estate*

17 — **Canale 5** Telefilm: *Search*

17,30 **1** Gioco: *Guarda e vinci*
5' Rete Telefilm: *Dike van Dike*

18 — **Rete 1** Sceneggiato: *Colorado*
Italia 1 Telefilm: *La grande vallata*
Canale 5 Telefilm: *Il amico Arnold*
5' Rete Telefilm: *La danzatrice di Benares*

18,30 **Montecarlo** Sceneggiato: *Il dirigibile*
Canale 5 Spettacolo: *Pop corn*
Telestudio Telefilm: *Quella casa nella prateria*
5' Rete Telefilm: *Una famiglia intraprendente*

18,45 **Rete** Documentario: *Giallo, arancione, rosso, ...quasi azzurro*

19 — **Rete 1** Sceneggiato: *Jack London: L'avventura del grande Nord*
Italia 1 Telefilm: *Wonder Woman*
Canale 5 Telefilm: *Tutti a casa*
5' Rete Telefilm: *Totò*
Montecarlo Sceneggiato: *Anna, giorno dopo giorno*

19.15 **Videogruppo** Telefilm: *The Beverly Hillbillies*
Rete 3 Attualità: *Tv3 Regioni*

19.30 **Rete 1** Gioco: *Guarda e vinci*
Montecarlo Gioco: *Gli affari sono affari*
Canale 5 Telefilm: *Kung Fu*
Telestudio Telefilm: *Quincy*
Videogruppo Teleromanzo: *Anche i ricchi piangono*

20 — **Rete 3** Inchiesta: *La cinepresa e la memoria*
Montecarlo Telefilm: *Medici di notte*
Italia 1 Telefilm: *Soldato Benjamin*

SERA

20,30 **Rete 1** Varietà: *Colosseum*
Rete 2 Attualità: *Tg2 - Sestante*
Rete 3 Film: Bodas de sangre *di Carlos Saura con Antonio Gades, drammatico*
Montecarlo Varietà: *Compagnia stabile della canzone varietà e comica finale*
1 Film: Chi ha paura di Virginia Woolf *con Elizabeth Taylor, drammatico*
Canale 5 Spettacolo: *Jokeboxstar*
Telestudio Film: Rebus per l'assassino, *di Herbert Ross, drammatico*
5' Rete Telefilm: *Perry Mason*
Videogruppo Film: Tempesta su Washington — *Henry Fonda, drammatico*

21,30 **Rete 1** Film: Odio per odio *con Antonio Sabato, western*
Rete 2 Varietà: *Telepatria international ovvero niente paura... italiani*
Montecarlo Film: Mambo — *Silvana Mangano, commedia*
5' Film: La donna che inventò lo strip tease *con Natalie Wood, commedia*

22 — **Rete 3** Musicale: *Dance 3*
Canale 5 Film: Totò e Peppino divisi a Berlino *con Totò, comico*

22,30 **Telestudio** Spettacolo: *Stasera amore*

22,45 **Rete 2** Sport: *Tg2 - Sportsette*
Italia 1 Telefilm: *Magnum P.I.*
Videogruppo Telefilm: *Gunsmoke*

23 — **Montecarlo** Sceneggiato: *I racconti di Padre Brown*
Rete 3 Spettacolo: *Speciale Orecchiocchio*
Italia 1 Film: Cyborg 2087: metà uomo e metà macchina, *fantascienza*
Italia Telefilm: *Ironside*

23,15 **5' Rete** Film: La ragazza con gli stivali rossi *con Catherine Deneuve, fantascienza*

CINECLUB

ANCHE il Movie Club, uno degli ultimi locali in senso assoluto che contasse non fare la pausa estiva, si è arreso alla stanca stagionale. Con oggi, in occasione della replica di *La magnifica preda*, si conclude la programmazione 1982-83.

L'anno nuovo, che promette grosse soprattutto attraverso risolute puntate sul mercato americano, si aprirà peraltro con un film ordinario, per quanto e originale: *Oltre il giardino* di Hal Ashby, con l'estremo saluto all'inimitabile comico Peter Sellers.

Se dunque consideriamo il titolo originale di *La magnifica preda* («The river of No Return»), il ricordo corre immediato alla che Marilyn Monroe sillabava un filo di voce e un'incredibile progressione di sensualità.

In sé *The River of No Return* non è un grande film ma la regia dell'esperto Otto Preminger seppe mescolare insieme con effetti spettacolari sia gli elementi del western gli elementi del melodramma.

più c'era una Marilyn a che capiva, nel '54, di avere ai suoi piedi il mondo del cinema. Interpretava la parte di May, bellissima attricetta finita con il suo amante nella fattoria dove lavora Matt. Ne nasceva subito confronto imbarazzante perché, tanto il primo era violento e prevaricatore, tanto il secondo incarnava il tipo dell'eroe positivo.

May, al termine d'una storia avventurosa con peripezie sul fiume, abbandonava infine l'amante per stare con

in ogni modo il duello tra Robert e Rory Calhoun rientrava nei canoni tradizionali dell'opera d'intrattenimento. Marilyn si curava d'interpretare un western o un melodramma e perfezionava in modo clamoroso il suo tipo di vamp.

Marilyn Monroe sarà sempre uno dei nomi più cari ai devoti dell'arte cinematografica ed è bello che la stagione cinematografica si esaurisca al suono della sua vocina conturbante. Tutti al mare o in montagna allora, magari a recuperare qualche perla sfuggita all'operazione di setaccio che i «cinéphiles» conducono di locale in locale, di città in città.

Si riprenderà con un altro beniamino, Peter Sellers, at- che persino le sciocchezzuole della Pantera Rosa riescono ad esaltare. Chi ha rivisto la serie di film tutti diretti da Edwards conserverà il ricordo comunque rasserenante d'un interprete che lavorava a meraviglia su copioni striminziti, idee invecchiate.

La sua eterna battaglia contro cose e la sua buffa parlata — tradotta in Italia e altrove con massima cura — divertiranno ancora.

Ottima l'occasione per rivedere *Oltre il giardino* dove l'angelico protagonista Gardiner sbalordirà la Casa Bianca e camminerà sulle acque dimostrando che tuttora l'avvenire può essere dei candidi.

p. per.

La settimana

I programmi futuri del Movie Club.

Solo per oggi *La magnifica preda* di Otto Preminger. Da domani a venerdì 26 agosto chiusura estiva.

Sabato agosto (con replica domenica 28) *Oltre il giardino* di Hal Ashby. Successivamente sono in cartellone *Il processo* di Orson Welles, *Il prigioniero*, *Amsterdam* di Hitchcock e *L'angelo sterminatore* di Luis Buñuel.

MATTINA

8,30 **Canale 5** Varietà: *Buogiorno Italia*
Quinta Rete Telefilm: *Funny Face*

8,35 **Canale 5** Telefilm: *Phyllis*

9 — **Canale 5** Telefilm: *Alice*
Quinta Film: La vita è meravigliosa, *James Stewart, commedia*

9,30 **Canale 5** Telefilm: *Mary Tyler Moore*
Italia 1 Telefilm: *Adolescenza inquieta*

10 — **Canale 5** Telefilm: *Lou Grant*
Italia 1 Film: Di nuovo insieme, *con Jean Hersholt, drammatico*

10,15 **Rete 4** Film: Innamorarsi alla mia età, *Julio Iglesias, musicale*

10,30 **Quinta** Telefilm: *Perry Mason*

11 — **Canale 5** Telefilm: *Giorno per giorno*

11,30 **Quinta Rete** Telefilm: *La danzatrice di Benares*

12 — **Canale 5** Telefilm: *Diff'rent strokes - Harlem contro Manhattan*
Rete 4 Telefilm: *Operazione sottoveste*
Italia 1 Telefilm: *Get Smart*
Videogruppo Sceneggiato: *Anche i ricchi piangono*
Quinta Rete Telefilm: *Una famiglia intraprendente*

12,30 **Rete 4** Telefilm: *I bambini del dottor Jamison*
Italia 1 Telefilm: *Vita da strega*

13 — **Uno** Musicale: *Voglia di musica*
Italia 1 Ragazzi: *Bim Bum Bam*
Videogruppo Film: Stanotte sorgerà il sole, *drammatico*

13,15 **Due** Musicale: *Vetrina di Az- '83*

13,30 **Canale 5** Sceneggiato: *Sentieri*

13,45 **Rete Uno** Film: La telefonista, *con Isa Pola, commedia*

14 — **Due** Documenti: *Così è, se vi pare*
Rete 4 Sceneggiato: *Agua viva*
1 Sceneggiato: *Adolescenza inquieta*
Quinta Telefilm: *Perry Mason*

POMERIGGIO

14,30 Documenti: *Occhi cielo*
Canale Sceneggiato: *General Hospital*
1 Film: Operazione Superdome, *con David Janssen, giallo*

14,45 **Rete** Film: Non desiderare la donna d'altri, *con Louise Flechter, drammatico*
Videogruppo Film: La mia vita per tuo figlio, *drammatico*

14,50 **Rete** Documenti: *Rotta Karachi*

15 — **Rete Uno** Musicale: *Mister Fantasy*
Quinta Rete Film: Stalingrado, *drammatico*

15,15 **Canale 5** Film: Erasmo lentigginoso, *con James Stewart, commedia*

15,30 **Due** Film: L'oro di Roma, *Jean Sorel, drammatico*

15,50 **Rete Uno** Telefilm: *Happy Days*

16,15 **Rete Uno** Documenti: *Azzurro quotidiano*

16,30 **Italia** Ragazzi: *Bim Bum Bam*
Videogruppo Cartoni: *Uau*

16,40 **Rete Uno** Documenti: *Artisti d'oggi*

17 — **Rete Uno** Varietà: *Fresco fresco*
Due Varietà: *Tandem estate*
Canale Telefilm: *Search*
Rete 4 Cartoni: *Temple e Tam Tam*

17,10 **Rete Uno** Cartoni: *Astroboy*

17,30 **Uno** Varietà: *In studio con ospiti musica*
Videogruppo Telefilm: *Selvaggio West*
Quinta Rete Telefilm: *Dick Van Dyke*

18 — **Rete Uno** Telefilm: *Colorado*

Nel film «Strano interludio»

NORMA SHEARER
redenta da Gable

Uno **13,45 La telefonista,** Italia commedia Avventure sentimentali e professionali di piccante impiegata dei telefoni. Anche questo film, come quello di lunedì, altro non che la versione italiana commedia tedesca dell'anno precedente intitolata *Fräulen falsch verbunden*. Lei Isa Pola, le attorno Aylmer e l'immancabile Sergio Tofano.

Rete Uno **21,25** **Interludio,** Usa drammatico 1932. Norma Shearer apprende per posta della morte del promesso sposo, avvenuta a due giorni dalla fine della guerra, in fretta e furia il primo che trova. Il matrimonio naufraga, e ben presto donna diventa l'amante dell'affascinante Clark Gable. Avuto un figlio da lui, fa credere al marito che suo, e via via comincia a incattivire mostrandosi sempre più egoista, possessiva e interessata. Gable ravvedersi e nel finale la Shearer ottiene il perdono generale.

Rete Due **15,30** **L'oro Roma,** Italia drammatico narra un episodio realmente accaduto durante l'occupazione tedesca Roma. Kappler, maggiore delle e padrone della città, dichiara ai capi delle comunità ebraica che rinuncerà deportazione degli ebrei se questi gli cinquanta chili d'oro. A prezzo di enormi sacrifici la richiesta viene soddisfatta, ma naturalmente i nazisti non ai patti. Il solo salvarsi un giovane che rifiuta di sottomettersi, che si era opposto contrattazione che entre nella lotta partigiana. Fra gli interpreti: Jean Sorel, Andea Checchi, Gérard Blain.

SERA

20,30 **Rete Uno** Attualità: *Ping Pong*
Rete Due Varietà: *Storia di un italiano*
Tre Film: Uno sguardo dal ponte, *con Jean Sorel, drammatico*
Canale 5 Telefilm: *Arabesque*
Rete 4 Telefilm: *Time Express*
Italia 1 Film: Sangue e arena, *con Linda Darnell, drammatico*
Videogruppo Film: La lunga linea grigia, *di John Ford, drammatico*
Quinta Rete Telefilm: *Perry Mason*

21,25 **Rete** Film: Strano interludio, *Clark Gable, commedia*
Film: Unico indizio sciarpa gialla, *con Faye Dunaway, giallo*

21,30 **Rete 4** Film: grande Gatsby, *con Robert Redford, drammatico*
Quinta Rete Film: La decima vittima, *con Ursula Andress, fantascienza*

21,45 **Rete Due** Attualità: *Dossier*

22,10 **Videogruppo** Telefilm: *Gunsmoke*

22,40 **Italia 1** Telefilm: *Agenzia Rockford*

22,45 **Rete Due** Sceneggiato: *1980?*

22,50 **Rete Tre** Musicale: *Concertone*

23,15 **Quinta Rete** Film: La moglie giapponese, *Gastone Moschin, commedia*

23,25 **Canale 5** Sport: *Golf - Vela*

23,30 **Videogruppo** Boxe: *Uppercut*

23,40 **Italia 1** Film: Le manie di Mr. Winninger, *con Patricia Loran*

Canale 5 Telefilm: *La piccola grande Nell*
Rete 4 Cartoni: *Star Blazers*
Italia 1 Sceneggiato: *La grande vallata*
Quinta Rete Telefilm: *Sandokan*

18,30 **Uno** Attualità: *Buon appetito e poi...*
Canale 5 Musicale: *Popcorn*
Telefilm: *Quella nella prateria*
Videogruppo Annunci: *Guida alla sopravvivenza*

18,40 **Rete Due** Sport: *Tg2 sportsera*

18,45 **Rete Uno** Musicale: *Disco Fresh*

18,50 **Rete Due** Attualità: *Giallo, arancione, quasi azzurro*

19 — **Rete Uno** Sceneggiato: *Jack London, l'avventura del grande Nord*
Canale 5 Telefilm: *Tutti a casa*
1 Telefilm: *Wonder Woman*

19,25 **Rete Tre** Attualità: *Ottavo cantiere internazionale d'arte di Montepulciano*

19,30 **Rete Uno** Quiz: *Guarda e vinci*
Canale 5 Telefilm: *Kung Fu*
Rete 4 Telefilm: *Quincy*
Videogruppo Scenggiato: *Anche i ricchi piangono*

19,55 **Rete Tre** Documenti: *La cinepresa e la memoria*

20 — **Italia** Telefilm: *Soldato Benjamin*

20,05 **Rete Tre** Documenti: *Lo sport nei giochi popolari*

CLASSICA

GIUSEPPE Sinopoli figura tra le rivelazioni più recenti e più sensazionali della vita musicale d'oggi. Nel giro di poche stagioni il direttore d'orchestra veneziano poco più che trentenne balzato alla ribalta della celebrità e la più prestigiosa casa discografica del mondo non fa mistero di aver puntato su lui altissime chances.

Dopo contributo fondamentale lezione omnia dell'opera di Brahms, varata in occasione anno di nascita l'incisione delle opere sinfonico-corali, Sinopoli torna perentoriamente nella vetrina della Dgg con un «Nabucco» che illustra un altro dei versanti del suo repertorio. La definizione del repertorio di Sinopoli non certo delle più abituali, vale anzi la di ripercorrerla momento.

Al debutto si trattò di dirigere musiche proprie, poi, scoprendo che la musica temporanea per lui specie di seconda pelle, Sinopoli cominciò a dirigere lavori di Maderna, poi Berg, poi Schoenberg. pure nella prospettiva moderna contemporanea evidenziando il filone viennese al quale si sarebbe aggiunto naturalmente Mahler.

Parallelamente questo percorso mitteleuropeo, l'esperienza direttoriale di Sinopoli coltivava il mondo dell'opera mostrando predilezione spiccata per il giovane Verdi. All'opera di Berlino diresse qualche un'esecuzione memorabile del «Macbeth» la regia Ronconi. Ora «Nabucco» siamo al primo documento discografico di questo culto per il Verdi prequarantottesco.

La forza della soluzione interpretativa Sinopoli risiede, a nostro avviso, in un'intuizione storica critica fondamentale. La partitura del «Nabucco» è, soprattutto dal punto di vista orchestrale, piena di convenzioni scadenti, vorrebbe quasi dire bassa routine, pure tra i meandri di quella scrittura limacciosa impone un vigore cui già riluce pienamente il talento del compositore. Zona di elezione di queste profezie drammaturgiche è il canto. Su questa base Sinopoli avvia nella interpretazione nitida dicotomia alta drammaturgia e convenzionalità strumentale.

intemperanze contadine minimamente attenuate, l'orchestra sotto la bacchetta di Sinopoli suona con un'evidenza che esalta quasi impietosamente quanto di grottesco e convenzionale partitura. Su questo fondale riprodotto una sorta iperrealismo staglia la vicenda delle voci con vitalità ricchezza di sfumature che rendono pienamente giustizia all'acerbo ma irresistibile talento del Verdi giovane.

Questa perspicacissima operazione critica Sinopoli la conduce plasmando mirabilmente gli interpreti vocali. Bisogna sentire che miracolo audacia e sofferenza risulta l'interpretazione che Piero Cappuccilli offre del personaggio Nabucodonosor. Bisognerebbe distribuire elogi a piene mani tutti gli altri interpreti che Ghena Dimitrova per Abigaille, Placido Domingo per Ismaele, Lucia Valentini per Fenena ed Evgeny Nesterenko per Zaccaria. Un cast di rango mondiale usato al meglio delle possibilità sostenuto dalla scultorea orchestra e coro dell'Opera di Berlino.

Enzo Restagno

MATTINA

8,30 **Canale 5** Varietà: *Buongiorno Italia*
5ª Rete Telefilm: *Funny Face*

8,35 **Canale 5** Telefilm: *Phyllis.*

9 — **Canale 5** Telefilm: *Alice*
[illegible] 1 Telefilm: *In [illegible] Lawrence*
5ª Rete Film: All'ombra del patibolo, *western*

9,30 **Canale 5** Telefilm: *Mary Tyler Moore*

9,45 **[illegible] 1** Sceneggiato: *Adolescenza inquieta*

10 — **Canale 5** Telefilm: *Lou Grant*

10,15 **[illegible]** Film: L'ultimo dei Mohicani, *con J. Taylor - western*
Italia 1 Film: Dollari che scottano, *[illegible] Ida Lupino*

10,30 **5ª Rete** Telefilm: *Cash e Tandarra*

11 — **Canale [illegible]** Telefilm: *Giorno per giorno*

11,30 **Canale 5** Telefilm: *Love boat*
5ª Rete Telefilm: *Sandokan*

12 — **Rete 4** Telefilm: *Hitchcock*
Italia 1 Telefilm: *Operazione ladro*
Videogruppo Sceneggiato: *Anche i ricchi piangono*
5ª Rete Telefilm: *Una famiglia intraprendente*

13 — **[illegible] Uno** Musicale: *Voglia di musica*
Italia 1 Sport: *Boxe*
Videogruppo Film: Noi due soli, *commedia*
5ª Rete Cartoni: *Starzinger*

13,15 **Rete Due** Varietà: *Bella Italia*

13,30 **Canale 5** Telefilm: *Una famiglia [illegible]*

13,45 **Rete UNo** Varietà: *TV1 estate*

14 — **Rete Uno** Film: Tempo massimo, *[illegible] V. De Sica. Commedia*
Rete Due Documenti: *Pionieri del volo*
Rete 4 Sceneggiato: *Agua viva*
Italia 1 Sceneggiato: *Adolescenza inquieta*
5ª Rete Film: [illegible] colpo segreto [illegible] D'Artagnan, *di Siro Monicelli*

POMERIGGIO

14,30 **Canale 5** Telefilm: *Arabesque*
Italia 1 Film: Il [illegible] nero, *con Kabir Bedi. Avventuroso*

14,45 **Rete 4** Film: La mascotte, *con G. Coleman*

Videogruppo Film: Il miracolo del villaggio, *commedia*

14,55 **Rete Due** Documenti: Dietro l'obiettivo

15,15 **Canale 5** Film: Malesia, *[illegible] Spencer Tracy - guerra*

15,20 **Rete Due** Film: [illegible] giorno dell'Assunta, *con Leopoldo Trieste. Drammatico*

15,25 **[illegible] Uno** Varietà: *Roma in saccoccia*

16,20 **Rete Uno** Cartoni: *L'isola [illegible] tesoro*

Nello sceneggiato «Arabesque»

MIMSY FARMER
è la moglie di Schumann

Rete Uno ore 14 Tempo massimo, Italia commedia 1934. Introdotto dal *Tg 1 estate*, il film di Mattioli [illegible] Sica, Camillo Pilotto, Milly [illegible] Anna Magnani. Si narra di [illegible] giovane paracadutista che piomba nel lago di Como e trova ospitalità presso un giovane galante che decide di dedicarsi allo sport [illegible] cui la ragazza [illegible] maestra. Finale con fidanzamento di rito.
Rete Due [illegible] 15,20 Il giorno dell'Assunta, Italia commedia 1977. Il [illegible] agosto un meridionale residente [illegible] proietta in [illegible] un filmato che illustra il comportamento dei suoi compaesani durante [illegible] festa dell'Assunta, poi vaga per la città [illegible] un amico ascoltando nastri registrati e citando brani di scrittori meridionalisti. I due vorrebbero tornare al paese, [illegible] tornano invece alla realtà [illegible] tutti i giorni, spiritualmente estranei alla vita e [illegible] costumi della metropoli. [illegible] cast Leopoldo Trieste. La Rete Due affronta la programmazione cinematografica estiva con più impegno e probabilmente minor ascolto.
[illegible] Due [illegible] 20,30 Arabesque, sceneggiato. Serial in tre puntate imperniato [illegible] figura di [illegible] Schumann, moglie del musicista. Qui impersonata da Mimsy Farmer. La vicenda inizia nel giugno del 1853 [illegible] vede lui in preda ad [illegible] attacco della malattia mentale [illegible] cui soffre e che in primavere si riacutizza puntualmente. La moglie lo segue e accudisce a lui, soffermandosi agni tanto al pianoforte e rievocando attraverso le note [illegible] momenti della vita passata [illegible] [illegible] fianco.Tutto sommato il bilancio sembra positivo.

16,30 **Rete 4** Cartoni: *I Superamici*
Italia 1 Ragazzi: *Bim Bum Bam*
Videogruppo Cartoni: *Uau*

17 — **Rete Uno** Telefilm: *America S[illegible]*
Rete Due Varietà: *Tandem Estate*
Canale 5 Telefilm: *Search*
5ª Rete Cartoni: *Daitarn III*

17,30 **Rete Uno** Attualità: *Verde Italia*
Videogruppo Telefilm: *Gunsmoke*
5ª Rete Telefilm: *Dick Van Dyke*

18 — **Canale 5** Musicale: *Jukeboxstar*
Rete 4 Cartoni: *Star Blazer*
[illegible] 1 Telefilm: *Quella casa nella prateria*
5ª Rete Telefilm: *Wallace Style*

18,05 **[illegible] Uno** Attualità: *Le ragioni della speranza*

18,15 **Rete Uno** Varietà: *TV1 estate*

18,30 **Rete [illegible]** Telefilm: *Quella [illegible] nella prateria*
Videogruppo Annunci: *Guida alla sopravvivenza*

18,40 **Rete [illegible]** Sport: *Tg2 Sportsera*

18,50 **[illegible] Due** Attualità: *Giallo, arancione, rosso, quasi azzurro*

19 — **Italia 1** Telefilm: *In casa Lawrence*
5ª Rete Telefilm: *Commedia all'italiana*

19,10 **Videogruppo** Telefilm: *Insight*

19,15 **Rete Uno** Varietà: *Lo show*

19,25 **Rete Tre** Anticipazioni: *Il pollice*

19,30 **Canale 5** Sceneggiato: *Poldark*
Rete 4 Telefilm: *Quincy*
Videogruppo Sceneggiato: *Anche i ricchi piangono*

19,55 **Rete Tre** Varietà: *Tuttinscena*

20 — **[illegible] 1** Telefilm: *Strega per [illegible]*

SERA

20,30 **Rete Uno** Varietà: *Sotto le stelle '83*
Rete Due Sceneggiato: *Arabesque*
[illegible] Tre Film: Filming Othello, *di Orson Welles - documentario*
Canale 5 Boxe: *Stecca-Nati*
[illegible] Film: Il casinista, *con Pippo Franco - commedia*
[illegible] 1 Film: Gigi, *con Maurice Chevalier - musicale*
Videogruppo Film: Sull'orlo dell'abisso, *di Don Siegel. Drammatico*
5ª Rete Telefilm: *Cash e Tandarra*

21,25 **Canale [illegible]** Film: *H5 codice diamanti*, con Sandra Dee. Spionaggio

21,30 **5ª Rete** Film: Cuore selvaggio, *drammatico*

21,40 **Rete Due** Film: Il [illegible] Pisciotta, *con T. Musante. Drammatico*

22 — **Rete Uno** Prosa: *Un marziano a Roma*

22,10 **Videogruppo** Calcio: *Campionato inglese*

22,20 **Rete Tre** Telefilm: *Cribb*

22,40 **Italia 1** Telefilm: *Operazione ladro*

23 — **Rete 4** Telefilm: *Fbi*

23,10 **Rete Tre** Musicale: *Rosa d'oro '83*
Videogruppo Telefilm: *Gunsmoke*

23,15 **5ª Rete** Film: La maledizione di Frankenstein, *horror*

23,25 **Rete Due** Varietà: *Viaggio nel cappello sulle ventitré*
Canale 5 Calcio: *Mundialito '83: Milan - Juventus*

23,40 **Italia 1** Film: L'uomo che ingannò la morte, *con Christopher Lee - horror*

0,05 **[illegible] Due** Sport: *Da Warendorf: Pentathlon moderno*

0,15 **Rete 4** Film: prigionieri del mare, *avventuroso*

0,45 **5ª Rete** Film: Femmine nate per fare l'amore, *con A. Sector*

1 — **Canale 5** Telefilm: *Attenti a quei due*
Italia 1 Telefilm: *Dan August*

PERSONAGGI

SARA' il teatro [illegible] Fenice [illegible] «Tribute to Ingrid», la manifestazione benefica (il [illegible] sarà interamente devoluto [illegible] Croce rossa italiana e all'Associazione italiana per la ricerca sul cancro) in programma a Venezia, il 30 agosto, per celebrare il primo anniversario della morte [illegible] Ingrid Bergman.

Con [illegible] regia di Giuliano Montaldo, l'attrice verrà ricordata attraverso frammenti [illegible] film, testimonianze, interviste con amici ed ex colleghi, mentre la seconda parte della serata sarà dedicata all'esecuzione di musiche da [illegible] interpretati [illegible] Bergman.

Con uno stuolo di personaggi del «Gotha» hollywoodiano, tra i quali i più famosi partners dell'attrice, interverrà alla manifestazione Gregory Peck, indimenticabile protagonista di «Spellbound» (Io ti salverò) nel ruolo di affascinante direttore di una clinica per malattie mentali, [illegible] sua volta soggetto a turbe psichiche «guarite» dall'innamorata «dottoressa» Ingrid Bergman.

Il celebre [illegible] sarà a Venezia per la prima volta: [illegible] potè presenziare allora, nel lontano 1947, alla proiezione del film, nel cortile di [illegible] Ducale, dove «Spellbound» [illegible] presentato in anteprima [illegible] europea. [illegible] ricostituita [illegible] del cinema, la [illegible] da dopo la pausa bellica.

E mai, l'attore, che girò recentemente in Italia, «Scarlatto e nero» — [illegible] che, l'anno prossimo, tornerà nel nostro paese per girare un film a Napoli e Venezia — ebbe occasione di visitare questa città [illegible] desiderava incontrare. [illegible] un [illegible] dalla [illegible] della sua grande amica Ingrid, Gregory Peck, con la moglie Veronique e la figlia Cecilia, parteciperà all'omaggio che il mondo dello spettacolo tributerà [illegible] Venezia, il 30 agosto, all'attrice scomparsa.

Il programma, al quale sta attivamente lavorando [illegible] comitato — presieduto da [illegible] to Vassura, direttore artistico della RCA — comprenderà [illegible] una eccezionale carrellata musicale, tra le più [illegible] colonne sonore [illegible] film interpretati dalla Bergman.

Le musiche [illegible] eseguite dall'orchestra del teatro La Fenice, diretta da [illegible] Ortolani, uno dei nomi più prestigiosi del mondo musicale legato [illegible] cinematografia, autore di colonne sonore [illegible] [illegible] film che hanno avuto [illegible] protagonista l'attrice svedese.

Gregory Peck

ECONOMICI

Gli avvisi si ordinano presso: T[redacted] - via [redacted] 22; MILANO, via [redacted] Negri 8/10; BOLOGNA, [redacted] Indipendenza 24; BOLZANO, via Portici 59; BRESSANONE, via [redacted] 2; GENOVA, via E. Vernazza 23; [redacted]NZA, corso Italia 58; IMPERIA, via Bonfante 1; MANTOVA, corso V. Emanuele 3, MERANO, corso Libertà 29; MONFALCONE, via Duca d'Aosta 102; NAPOLI, via Roma 148; NOVARA, corso Mazzini 1, PADOVA, piazza De Gasperi 41, ROMA, via Quattro Fontane 16; ROVERETO, corso Rosmini 53/5, SANREMO, via Gioberti 47, SASSARI, portici Crispo 3; SAVONA, via Astengo 1, TRENTO, [redacted] Longhena 1, TRIESTE, piazza Unità d'Italia 7, UDINE, piazza Marconi 9, oltreché presso tutti i corrispondenti della Publikompass S.p.A. Coloro che intendono inoltrare le loro richieste per corrispondenza possono scrivere a Publikompass S.p.A., corso Massimo d'Azeglio 60 — 10126 Torino. Il prezzo delle inserzioni deve essere corrisposto anticipatamente per contanti o vaglia. Esso risulta dal prodotto del numero di righe (minimo 3: la riga è composta di 36 battute vinte spazi comprese) per la tariffa della Rubrica, con l'aggiunta delle imposte pari al 18% globale

La tariffa è di L. 2400 la riga. Rubrica 8 operai/impiegati L. 1200, tecnici L. 1[redacted], dirigenti L. 1500. Rubrica 9 e 11 (domande) L. 1200. Avvisi urgenti [redacted] o neretti: il doppio. Neretti urgenti, data fissa e urgentissimi il triplo.

E' [redacted] l'inclusione nel [redacted] di lettere [redacted] di richiamo in carattere maiuscolo (oltre quella iniziale) e per [redacted] di esse sarà corrisposto un supplemento di L. [redacted] che desiderano rimanere ignoti [redacted] possono utilizzare il servizio [redacted] aggiungendo al testo dell'avviso la frase «Scrivere: Publikompass n... 10100 Torino»; l'importo del noleggio cassetta è di L. [redacted] per decade, oltre un n[redacted] di L. 1200 [redacted] le spese di recapito corrispondenza.

La Publikompass S.p.A. è a tutti gli effetti, [redacted] destinataria della corrispondenza indirizzata alle cassette. Essa ha il diritto di verificare le [redacted] e di incassare soltanto quelle [redacted] inerenti agli annunci, non inoltrando ogni [redacted] forma di corrispondenza, stampati, circolari o [redacted] di propaganda. Tutte le lettere indirizzate [redacted] debbono essere inviate per posta e saranno [redacted] se assicurate o raccomandate.

Per [redacted] speciale [redacted] intervenuto con l'ISTITUTO BANCARIO SAN PAOLO DI TORINO e con la CASSA DI RISPARMIO DI TORINO gli avvisi possono essere [redacted] presso tutte [redacted] e Dipendenze di tutte queste Banche [redacted] in Italia.

ANNUNCI [redacted] VIA FILO
Gli annunci economici [redacted] La Stampa e Stampa Sera possono essere ordinati a mezzo telefono al seguente numero 656.2185 (3 [redacted] ricerca automatica)
Il relativo pagamento dovrà essere effettuato presso qualsiasi Filiale dell'Istituto Bancario San Paolo di Torino o [redacted] Cassa di Risparmio di Torino secondo le modalità che verranno fornite

In tema di offerte di impiego e lavoro, l'editore ricorda che la legge 9.12.1977 n° 903 vieta discriminazioni sul sesso e l'inserzionista è impegnato a rispettare [redacted] legge.

2 Affari e capitali

A. [redacted] concede prestiti a tutti in 24 ore su auto anche ipotecate o su immobili. Massima riservatezza. Corso Vittorio Emanuele 195, [redacted] 445.496.
[redacted] S.p.A. presta a commercianti artigiani dipendenti e casalinghe. Tel 011 632 433 ore ufficio.
[redacted] concede finanziamenti ipotecari su immobili minimo 5 milioni. Per informazioni e appuntamenti tel. 657.837.
[redacted] un prestito subito immediatamente e in pronti contanti? L'Ariete via Vagnone n. 3, angolo via Cibrario. Tel. 746.669

3 Aziende, negozi

[redacted] vendita bibite [redacted] minerali [redacted] giro annuo L. [redacted] milioni documentabili cede in provincia Cuneo. F. Zanoncelli 011 561.904
[redacted] avviata S. Paolo stile rustico ampi [redacted] attrezzata [redacted] ampio [redacted] Aziendai [redacted] 650.2175.
CAVIT cede bar tavola calda adatto nucleo famigliare L. 1 milione e di dilazioni pagamento. Tel 839 8421
F. ZANONCELLI via Genova 4 cede azienda ultraventennale operante [redacted] senza oltre 3000 clienti giro affari elevatissimo utile annuo L. 2[redacted] milioni [redacted] ritiro commercio eventuali dilazioni a persone [redacted] affidabili affare.
PANIFICIO con rivendita 150 kg farina al giorno più [redacted] incasso [redacted] L. [redacted] mila giornaliero, [redacted] agenzia Troglia 521.1254.
[redacted] pelletteria tabelle [redacted] XIV elegante negozio mq 60 4 vetrine [redacted] ottima clientela giro L. 400 milioni cede F. Zanoncelli 561.904
TABACCHI bar alloggio zona Vanchiglia [redacted] L. 500 milioni annui cede L. 150 milioni dilazioni Franz [redacted]
[redacted] 747.729 cede rivendita pane [redacted] piazza Adriano ottimo [redacted] eventuali dilazioni.

5 Locali e negozi
domande

[redacted] immobili con terreni [redacted] e cottage cortile 100 camere [redacted] da ristrutturare e buona posizione vuole Immobiliare Aosta 866.087 867.774

[redacted]

AFFARONE muri di negozio [redacted] a bar più alloggio [redacted] 3 camere cucina vendo L. 100 milioni. [redacted] 637.213 - 517.280.
AFFITTANSI zona [redacted] Peschiera magazzini fronte strada, [redacted] interno [redacted] pendenti mq 500 750 1000 tel. 741.2650.
BOX liberi al prezzo affare di lire 15 milioni 500 mila vendesi. Telefonare 335.9066.
[redacted] agricolo [redacted] mq [redacted] 2 [redacted] servizio terreno altezza mt 4 vendesi L. 95 milioni. Tel. 937.8251
[redacted] magazzino-box ingresso fronte strada acqua luce gas L. 15 milioni dilazioni tel. 447.4844 Grimaldi.

7 Offerte lavoro e impiego
operai, autisti, fattorini

CERCANSI per periodo ferie montatori meccanici tubisti pneumatici oleodinamici carpentieri. Tel 801.5256
CERCANSI tubisti di impianti [redacted] Telefonare 801.5115

15 Autovetture

A.A.A. [redacted] Genova [redacted] - Torino, telefono 608.8853. [redacted] pronta [redacted] Usato selezionato: 127, 131, 131 D, Ritmo D, Volvo, Golf, 2 Cv, GS Break, Visa 650, Jetta GLI, Triumph TR7 e molte altre. Visitateci.
A.A. TORAUTO corso Belgio 108 tel. 895.771 vende Opel D e Beta dell'81 in [redacted] lunghe rateazioni permute.
[redacted] Autogilla piccole grosse cilindrate semestrale e usato pagamento contanti corso Umbria 35, tel. 481.674
[redacted] blindata [redacted] '80 [redacted] proprietario vende Automotor, via Cassini 46, mercato Crocetta. Aperto anche il sabato pomeriggio.

AUTOCITY
venditore autorizzato Fiat Lancia Autobianchi [redacted] vasto assortimento usato garantito al miglior prezzo. Pagamento senza anticipo senza cambiali senza ipo[redacted] fino 36 mesi valuta bene la tua auto. Via Pianezza 202 [redacted].

A112 da noi costano di meno. Condizioni irripetibili. Lincerauto s.r.l. Concessionaria, corso Principe [redacted] 2 Lincerauto, corso [redacted] (anche il sabato tutto il giorno).
A112 Junior '80 '81 Elegant '80 Elite '80 '81 '82 Abarth '81 [redacted] Lancer [redacted] 82 [redacted] nuove Hpe [redacted] Scirocco 1100 [redacted] molto [redacted] Mini 1000 tutti gli accessori luglio '82 in garanzia [redacted] casa vende Lancar [redacted] Regina Margherita 270, telefono 751.666.
[redacted] privato vende impianto gas 5ª marcia tetto rigido servofreno come nuova 1978. Tel. 301.701 - 853.3570
CITROEN 2 CV [redacted] '78 affare vende Automotor, via Cassini 46, mercato Crocetta. Aperto anche sabato pomeriggio

[redacted]
siamo i soli che ti garantiamo l'auto dandoti una garanzia scritta al livello internazionale con vettura sostitutiva [redacted] gratuito riparazioni a nostro carico in caso di fermo macchina. Branca autoexpert Concessionaria Alfa Romeo corso Francia 1[redacted] - Rivoli Torino, tel. 011 [redacted] aperto anche il sabato.

[redacted] 305 Gts 8 valvole metallizzato 3 mesi vende Mondialcar [redacted] Turati 63, tel. 501.314
FIAT 131 Super 1600 anno '81, Fiat 132 1600 '8' grigio metallizzato come nuove e [redacted] perfetta, Fiat [redacted] Special 75 5 porte e 127 Comfort '77 blu [redacted] Lancar [redacted] Regina Margherita 270 telefono 751.666
FIESTA [redacted] anno 78 rosso unico proprietario prezzo interessante [redacted] Automotor, via Cassini 46, mercato Crocetta. Aperto anche al sabato pomeriggio
[redacted] Jeep CJ 7 Renegade [redacted] benzina bianca come nuova. Torino Fuoristrada, tel 643.444 640.8377
FUORISTRADA Range [redacted] '81 aria condizionata [redacted] perfetto Torino Fuoristrada tel 643.444 - 640.8377.
JAGUAR 2 TO [redacted] blu scuro vera occasione vende permuta rateizza Fiorauto corso Turati 13 D

[redacted]
per la scelta della Vostra [redacted] d'occasione c'è Saima Auto [redacted] offriamo autovetture con [redacted] fino a 36 mesi anche rateazione anche senza anticipo. Saima Auto corso G. [redacted] 186 Tel 206.1977 [redacted].

[redacted] 280 SE 82 testa di moro metallizzato aria condizionata ABS pochi km reali [redacted] permuta rateizza Fiorauto corso Turati 13 D
NUOVA Giulietta 1600 e 1800 '81 perfetta Giulietta [redacted] '80 e '81 Mercedes 200 diesel del '79 e 220 Diesel del '72 Audi 80 GLS marrone anno '79 bellissima Ritmo 75 Super '82 e [redacted] Super '81 60 CL '78 5 porte Ritmo diesel CL '80 e '81 ottime vende Lancar, corso Regina Margherita 270, telefono 751.666.

OSART OCCASIONI
vende Alfetta [redacted] Turbo Diesel, Peugeot 505 Grd, Audi 100 Cd, Ritmo D tutte recentissime unico proprietario ed in perfette condizioni di carrozzeria e meccanica. Via [redacted] 12, tel. [redacted] 442.351

[redacted] 2 porte [redacted] silver pochi km accessoriata aria condizionata impianto radio vende permuta rateizza Fiorauto corso Turati 13 D
RITMO 60 5 porte blu scuro [redacted] unico proprietario vende Automotor, via Cassini [redacted] Crocetta. Aperto anche il sabato pomeriggio
RITMO 65 targa oro anno '80 unico proprietario vende Automotor, via [redacted] 46, m[redacted] Crocetta. Aperto anche il sabato pomeriggio.

VACANZE SICURE AUTOEXPERT
Branca Concessionaria Alfa Romeo vi offre una vasta gamma d'autoccasioni di ogni marca e tipo [redacted] certificato di garanzia [redacted] in [redacted] caso di fermo macchina e [redacted] gratuito [redacted] tutta Europa. E' un'offerta limitata a vetture selezionate. Affrettatevi. Rateizzazioni [redacted]. Aperto anche il [redacted]. Corso Francia 187 - Rivoli (Torino), telefono 011 958.3338.

[redacted] Spyder Europa per motivi famigliari [redacted] contratto spyder [redacted] immatricolare risparmiando 1 [redacted] sul [redacted] chiavi in mano. Per informazioni [redacted] all'Automotor 505.858, via [redacted] 46, [redacted] mercato Crocetta
[redacted] Spyder Europa anno '82 alluminio metallizzato unico proprietario in garanzia vende Automotor, via Cassini 46, mercato Crocetta. Aperto anche il sabato pomeriggio.
127 3 porte, A112, Panda [redacted] accessoriate di colori vari e [redacted] Automotor, via Cassini 46, mercato Crocetta. Aperto anche il sabato pomeriggio

[redacted] Acquisto alloggi

A. DIRETTORE banca acquista zona signorile alloggio 1/2 vani [redacted] pagamento contanti. Tel. 502.145
[redacted] acquistano libero [redacted] 2 camere cucina servizi piano basso zona Torino Nord. Tel. 481.114.
LIBERO [redacted] decoroso acquisto [redacted] tinello cucinino bagno [redacted] breve L. 38 milioni contanti. Tel 473.0118
[redacted] a Nichelino alloggio libero di 2 [redacted] tinello cucina [redacted] Tel 583.550.
SOLO [redacted] privato acquisto libero in [redacted] decoroso 1/2 camere tinello o cucina [redacted] Torino. Tel. 657.987 pasti

19 [redacted] alloggi

A.A.A.A.A.A. ADIACENTE [redacted] villa nuova 5/6 [redacted] camino [redacted] lavanderia [redacted] mq giardino [redacted] cintato impresa vende sufficienti 150 milioni più mutuo e dilazioni. Tel [redacted].322
A.A.A.A. CASALEGNO 636.8444 libero Via Luini (Madonna Campagna) camera tinello cucinino bagno cantina.
A.A.A.A. CASALEGNO 636.8444 libero Via Monteramoni (Santa Rita) camera tinello cucinino bagno cantina
[redacted] CASALEGNO 636.8444 Corso Peschiera (San Paolo) 2 camere cucina bagno cantina L. 45 milioni, mutuo 50%.
A.A.A.A. [redacted]LEGNO 636.8444 libero Via Cristalliera (Canisio) 2 camere cucina bagno L. 55 milioni mutuo 60%.
A.A.A.A. [redacted] libero Via Chivasso (Aurora) 3 camere cucina bisservizi cantina L. 76 milioni, [redacted] milioni in contanti.
A.A.A.A. [redacted] 8444 Lungo Po Antonelli stesso stabile 4 [redacted] cucina bisservizi e 2 [redacted] cucinino bagno terrazzo ascensore
A. ADIACENZE via S. Teresa libero 3 camere bagno cucina cantina. Tel 504 248
A. CASA signorile vicinanze Valentino prezzo affare box per 4 auto 50 mq alto 4 mt. Dilazioni. Sergi 372.142
A. VIA [redacted] angolo [redacted] Carlo Alberto mansarda libero [redacted] piano. Telefonare 504.249
ADIACENTE Università mansarda libero con servizi affare L. 7 [redacted] più mutuo Telefonare 758.983.
ADIACENTE via Cherubini libero recente ottimo 2 [redacted] cucina servizi vendesi L. 62 milioni. Tel. 513.918.
[redacted] via Genova, 2 camere cucina servizi, L. [redacted] 500 mila. Tel. Immobiliaretoro [redacted] - 553.204.
AFFARE 518.986 libero ristrutturato [redacted] zioso S. Paolo via Caraglio 2 camere tinello cucinino bagno L. 78 milioni.
[redacted] 518.986 libero Borgo Vittoria via Chiesa Salute 8 camere cucina [redacted] bagno ascensore 4° piano, cantina.
AFF[redacted] 518.986 libero ristrutturato adiacente corso Mo[redacted] 2 [redacted] cucina bagno cantina L. 32 milioni.
ALPIGNANO (Brione) libero soggiorno angolo cottura 2 camere bagno box [redacted] recente L. 69 milioni. Tel. 380.231.
[redacted] libero in palazzina 3 camere cucina bisservizi 2 box L. 50 milioni più dilazioni. Tel. 958.1525 Esim.
AZ [redacted] vende libero Pozzo Strada [redacted] tinello cucinino termo ascensore cantina [redacted] Tel. 755.850
[redacted] A piazza Rivoli frazioniamo [redacted] recente spaziosi 1-2 camere tinello cucinino bagno ingresso da lire 29 milioni, dilazionabili. Telefonare 335[redacted]
[redacted] B libero corso Regina Margherita molto ampio 2 camere cucina bagno. Ottimo a 55 milioni. Telefonare 335 9066
[redacted] C libero [redacted] Sebasto[redacted] lissimo signorile 2 camere tinello cucinino servizi. Telefonare 335.9066.
[redacted] D libero adiacente via Borgaro recente 3 camere cucina bagno e cantina. Prezzo affare. [redacted] 335 [redacted]
[redacted] E libero corso Vercelli salone 2 camere cucina bisservizi splendido terrazzo magazzino [redacted] Telefonare [redacted]
CASA[redacted] 8 [redacted] liberi 1-2-3 camere [redacted] casa semirecente quasi centrale.
CASAMERCATO D 650.3805 libero [redacted] Vigliani piano alto camera cu[redacted] abitabile bagno L. 38 milioni rateabili
[redacted] D 650.3805 libero Rivoli via XXV Aprile casetta 5 [redacted] cucina servizi giardino. Permute
CASAM[redacted] E 650.3805 libero Grugliasco 3 camere tinello cucinino servizi. Facilitazioni di pagamento. Permute
[redacted] Vica libero recente signorile soggiorno 2 camere cucina servizi [redacted] ampi terrazzi vende Ferrero 958 2653
CENTRO via V. Amedeo 3 camere cucina servizi ingresso 85 mq balconi cantina 4° piano termo ascensore occupato L. 95 milioni. Grimaldi 557.0105.
[redacted] appartamento 8 camere salone tinello cucinino p[redacted] De Giovanni immobiliare 491.550 - 493.3[redacted]
CITTADELLA B 532.170 corso [redacted] alloggio spazioso ingresso 2 [redacted] cucina bagno terrazzo cantina L. 37 milioni.
COMPAI vende precollina appartamento 2 camere cucina bagno a L. 52 milioni. Tel 548.123
[redacted] vende piazza Derna [redacted] signorile 2 camere [redacted] cucinino bagno [redacted] ascensore portineria prezzo [redacted] Tel. 548.123.
[redacted] vende libero Nichelino [redacted] Motel Agip [redacted] con cucinino e bagno a sole L. 23 milioni dilazioni. Tel. 548.123
COMPAI vende piazza Adriano libero 1° piano appartamento ristrutturato saloncino 3 camere cucina tripli servizi prezzo interessante. Tel. 548 123
COMPAI vende [redacted] libero piazza Statuto elegantemente arredato soggiorno [redacted] angolo cottura camera bagno ascensore termo centrale. Tel. 548.123.
COMPAI vende libero corso Francia - Bernini signorile appartamento salone 2 [redacted] cucina doppi servizi box auto a L. 170 milioni. Tel. 548.123.
COMPAI vende [redacted] adiacenze all'ex Antony appartamento 2 camere tinello cucinino bagno ripostiglio dilazioni. Tel. 548.123.
COMPAI vende Corso Francia - Asinari in stabile [redacted] appartamenti soggiorno camera cucina bagno da L. 46 milioni. 50% mutuo, interesse 8,25% semestrale. Tel. 548.123
[redacted] 533.322 Barriera Milano camera cucina ingresso bagno termo [redacted] 30 milioni dilazioni
CORSO Corsica casa 9 anni libero piano alto soggiorno 2 camere cucina servizi cantina. Tel. 741.3122.
CORSO Orbassano (via Monsaiglio) libero piano alto doppi ingressi 3 [redacted] tinello cucinino 2 cantine 2 soffitte G. R. L'Immobiliare Tel 320.524 329.0421
CORSO Racconigi - Pollenzo piano 4°, 3 camere tinello cucinino servizi vuoto L. 75 milioni. Aosta 866.087 867.774.
CORSO Traiano stabile del 1970 appartamento occupato mq. 105 circa L. 34 milioni 700 mila [redacted] mutuo. Tel. [redacted]
[redacted] U. Sovietica [redacted] Traiano [redacted] salone 2 [redacted] cucina servizi mq 130, 13° piano. Ferrero 958.2653.
[redacted] Unione Sovietica libero salone 3 camere cucina bisservizi prezzo interessante G. R. L'Immobiliare 320.524
[redacted] libero 2 camere cucina bagno casa signorile piano alto mq 75 vendesi L. 59 milioni. Tel. 502.340
DRUENTO libero via Venaria panoramico 2 camere tinello cucinino servizi box. Telefonare 953.4307 Esim.
EDILCASE A vende eleganti appartamenti a 15 km da Torino in villa in fase di totale ristrutturazione. Il parco condominiale è dotato di piscina. Gli appartamenti godono anche di giardino privato. Per informazioni telefonare 548.154 personale sul posto sabato e domenica
[redacted] B vende adiacenze corso Marconi splendido appartamento in [redacted] signorile d'epoca: 2 saloni 5 camere cu[redacted] tripli servizi [redacted] anche uso ufficio Tel 548.154
EDILCASE D vende [redacted] Mirafiori camera tinello cucinino bagno L. [redacted] milioni. Tel. 548.154
EDILCASE E vende via De Gasperi 26 alloggio libero di camera tinello cucinino bagno ripostiglio mq 56. L. 41 milioni. Tel. 544.154.
EDILCASE G vende libero via Nizza Palt 55 miniappartamento di camera cucina bagno ripostiglio libero, L. 36 milioni. Telefonare 548.154.
[redacted] Rivoli occasione piano alto [redacted] giorno 2 camere tinello cucinino bisservizi box dilazioni. Tel. 958.5458.
FIDUCIARIA Immobiliare Via [redacted] 31 (vicino ospedale S. Anna) monocamera con ingresso bagno ascensore riscaldamento L. 18 milioni, altri appartamenti 1-2-3 camere [redacted] Tel. 556.956.
IMM.RAM. vende in via Garibaldi, 2 alloggi liberi vicini per complessivi 300 mq. L. 120 milioni. Tel. 516.283.
[redacted]. vende in Borgata Vittoria [redacted] ufficio libero 4 camere servizi L. 60 milioni. Tel. 516.283 - 516.985.
LIBERA casa indipendente bifamiliare con negozio e magazzino ampio cortile ideale per deposito carrozzeria o [redacted] nico vendesi. Tel. 655 [redacted]
LIBERA subito [redacted] torinese di Mauro vendo villa [redacted] composta da 2 alloggi più mansarda 3 piani [redacted] per 5 [redacted] ampio cortile recintata panoramica. tel. 655.426
LIBERO corso Siracusa soggiorno 2 camere cucina servizi [redacted] ascensore solo L. 77 milioni dilazioni. Tel [redacted]
[redacted] monolocale servizi interni completamente [redacted] L. [redacted] milioni Telefonare 655.426.
LIBERO via Catania 2 camere cucina servizi 2 balconi cantina 2° piano 65 [redacted] L. 40 milioni Grimaldi 557.0105
[redacted] via Garibaldi panoramico 2 camere cucina servizi balcone 50 mq 5° piano L. 39 milioni. Grimaldi 557.0105.
[redacted] via Mercadante salone 3 camere cucina doppi servizi box 120 mq De Giovanni immobiliare 491.550[redacted]
MANSARDA libera modernamente [redacted] data angolo via Cigna vendesi vero affare 14 milioni 500 mila. Tel 335.9066.
MIRAFIORI libero [redacted] sog[redacted] giorno 3 [redacted] tinello cucinino bagno volendo box auto. Tel. 538.962.
[redacted] saloncino 2 camere cucina 2 [redacted] ogni [redacted] L. 69 milioni dilazioni Tel 447.4844
MONOCA[redacted] libera corso Trapani in stabile decoroso [redacted] luce gas L. 13 milioni dilazioni. Tel 447.4844
NICHELINO via [redacted] alloggio [redacted] 2 [redacted] tinello cucinino [redacted] privato vende. Tel [redacted]
PIAZZA Bengasi ingresso camera tinello cucinino mq 45 termo bagno L. 20 milioni Spazio 80 vende. Tel. 513.918.
[redacted] Torinese in stessa palazzina recente vendiamo appartamenti liberi e occupati varie metrature Tel 536 862
[redacted] libero via Pinerolo recente 3 camere cu[redacted] box permute. Tel. 958.5458 Esim.

POIRINO SVENDESI
libero in palazzina soggiorno 2 [redacted] cucina servizi [redacted] orto L. 75 milioni Tel. 958 1525 Esim.

PRECOLLINA via Montemagno appartamento signorile piano rialzato salone 2 camere cucina servizi vuoto L. 120 milioni volendo box. Aosta 866 087 867 774.

RIVOLI [redacted] Vica [redacted] tinello cucinino servizi permute. Tel. 953.4307 Esim.
STADIO [redacted] 2 camere tinello cucinino servizi ingresso [redacted] mq balconi cantina L 57 milioni. Grimaldi 557 0105.
STADIO libero camera cucinetta bagno adatto ufficio pied-à-terre vendesi L. 26 milioni. Tel 502 340
T.A.I.T. 506.981 libero in zona S. Paolo 2 [redacted] cucina ingresso bagno, 2 arie e L. 47 milioni 400 mila.
T.A.I.T. 506.981 libero centrale (via [redacted] zini) 2 camere cucina bagno cantina a L. 29 milioni 500 mila dilazioni
T.A.I.T. 506 981 libero adiacenze corso Regina (via Aquila) 2 camere cucina servizi a L. 35 milioni dilazioni.
[redacted] A 545.862 libero zona Millefonti ingresso 2 camere cucina ripostiglio servizio cantina termo 70 mq stabile d'epoca piano 2° L. 48 milioni.
[redacted]CASA 545.862 S. Paolo libero piano 5° ingresso camera tinello cucinino bagno L. 47 milioni. Dilazioni.
TECNOCASA 545 862 libero Crocetta ingresso 2 camere cucina bagno [redacted] termo 70 mq L. 57 milioni dilazioni.
[redacted] S. Rita ingresso camera ampia cucina bagno termo cantina 47 mq piano 3° L. 29 milioni dilazioni.
[redacted] 7 729 vende libero piano alto zona S. Rita 2 [redacted] cucina bagno dilazioni
UTIP 547.828 liberi/occupati stessa casa adiacenti corso Francia 2 camere cucina termo bagno da L. 39 milioni.
UTIP 547.828 libero adiacente corso Novara via Monza camera cucina termo bagno L. 8 milioni contanti più mutuo.
UTIP 547.828 libero adiacenze [redacted] Adriano via Saffi spazioso 2 camere cucina termo bagno L. 66 milioni rateali.
UTIP 547.828 libero borgo Vittoria via Chiesa Salute in stabile rinnovato nelle parti comuni 3 camere cucina servizio biingressi anche per ufficio
VIA Brandizzo libero presto ingresso 1 [redacted] cucina servizi ripostiglio piano alto vende Ferrero 958.2653.
VIA Passo Buole libero piano alto 1 camera cucina bagno cantina G. R. L'Immobiliare tel. 320.524 [redacted]
VILLA Colle Maddalena unifamiliare salone 5 camere tinello cucina tripli servizi box giardino. Fiminter tel. 696.7121.
[redacted] in precollina a Castiglione privato vende. Tel. 898.068 - 960.7644

[redacted] Domande affitto

IMPIEGATO lui in proprio lei con bimbo cercano 3 [redacted] servizi [redacted] centro Crocetta e limitrofe. Tel. 663.809-02
OCCUPAZIONE in proprio con moglie e 2 figli cerca 2 camere tinello servizi in Rivoli e limitrofe. Tel. 663.809-M2.
SOCIETA' ricerca per propria selezionata clientela alloggi ammobiliati uso transitorio 6-12 mesi. Tel. 548.630.

21 Offerte [redacted]

A S. Rita saloncino camera tinello cucinino L. 185 mila presentarsi pomeriggio via Montezemolo [redacted] (Mobilificio).
[redacted] arredato bene L. 230 [redacted] grazioso appartamento adatto transfert-2ª casa. «Simocase» 533.434.
[redacted] arredato nuovo bella monoca[redacted] Valentino [redacted] referenziati. Rubino immobili 751 826
[redacted] alloggi ammobiliati camera tinello servizi e 2 camere tinello servizi stessa casa. Telefonare 516.802.
AFFITTASI alloggi 2/3 vani stessa casa arredati a non ad uso transitorio a non residenti e uffici. Tel. 585.234
[redacted]OGO a riservato pied-à-terre [redacted] dato senza cucina affitto L. 180 mila esigo solo serietà. Tel. 480.215.
GRIMALDI 447.4844 piazza Rivoli 2 camere cucina servizi termo L. 280 mila mensili uso transitorio referenze.
MONOCAMERA centralissima arredata uso pied-à-terre in costruzione signorile affittasi. Studio Codeni 530.871
PINO Torinese in villa arredato signorile [redacted] 2 vani cucina b[redacted] terrazzo L. 550 mila. Tel. 548.630.
[redacted] Guido offre in [redacted] moderni monolocali arredati completi ogni comfort e servizi. Tel 309.6769

36 Nautica

[redacted] mese della nautica barche Gobbi [redacted] gommoni motori fb-efb occhio al prezzo via Tunisi 50 tel. 388.178

37 Campeggio e sport

[redacted] fine stagione abbigliamento e articoli estivi. Moroni Sport, corso Unione Sovietica 208, tel 383.564

38 Animali e veterinaria

BARBONCINI schitzu yorkshire bassotti cocker collie alani gatti persiani. Tel. 011 543.665

[redacted] Ville, app., cascine per vacanze, acq.-vend.

A.A.A.A.A.A. [redacted] collina Astigiana villetta [redacted] adiacente servizi soleggiata posizione panoramica indipendente su 2 [redacted] 8 vani tavernetta giardino [redacted] servizi riscaldamento mutuo rateazioni permute impresa vende sufficienti L. 50 milioni. Telefonare [redacted].300
A.A.A.A. CASALEGNO 636.8444 Montabone (At) rustico da riattare su 2 piani e interrato L. 13 milioni 500 mila.
A.A.A.A. CASALEGNO [redacted] La Loggia libero 2 camere tinello cucinino servizi cantine. L. 54 milioni
A.A.A.A. CASALEGNO 636.8444 Moncrivello casa in parte riattata su 2 piani terreno mq. 300 L. 42 milioni.

A L. 4.500.[redacted]
Il Punto Immobiliare spa vende rustico indipendente [redacted] terreno pagamento rateale senza [redacted] Tel. 658.235.

A L. 8 milioni [redacted] mila Valle Varaita vende rustico con terreno stupenda posizione e struttura. Tel 0121 8200
A 35 km da Torino Canavese [redacted] abitabile subito completamente indipendente [redacted] 2 camere cucina bagno riscaldamento telefono cantina garage giardino L. [redacted] milioni 500 mila. Tel. 011/482.222.
[redacted] e rustico [redacted] reno 50-60 mila mq coltivabili [redacted] 40/50 km Tel [redacted] 866.087 - 867.774.
ALASSIO a 200 mt dal mare eccezionale camera tinello cucinino ripostiglio ascensore tutto arredato L. [redacted] milioni. Telefonare 531.780.
[redacted] vicinanze Torre [redacted] Torino casetta [redacted] ristrutturata L. 27 milioni. [redacted] Gualt.
CALABRIA villini fronte Jonio giardino, [redacted] servizi, L. 17 milioni dilazionabili oltre L. 10 milioni mutuo. Telefonare 011/781.661.
[redacted] libero nuovo ingresso salone tinello cucina abitabile 2 [redacted] doppi servizi tavernetta cantina box e solaio riscaldamento individuale gas L. 127 milioni 900 mila vendo. Tel 0141 55.875
CARATTERISTICO rustico a 35 km da Torino splendida [redacted] '700 soleggiato ampio giardino L. [redacted] milioni da ristrutturare. Tel. [redacted]
[redacted]NANO in frazione ottimo investi[redacted] case da riattare 3 [redacted] ampio [redacted] cortile L. 38 milioni. Per informazioni tel. 482.222.
[redacted]MERCATO B 650.38.05 vende rustici cascine, casette ville, campagna [redacted], mare. Vasta scelta, mutui
[redacted]UOVO Belbo graziosa casetta indipendente 4 camere servizi solaio ampio, scuola antistante, acqua e luce, L. 18 milioni 900 mila vendo. Tel 0141/55 [redacted]
CAVAGNOLO casetta ristrutturata 3 [redacted] mere cucina servizi box auto giardino L. 75 milioni vende Carvino 749.2823
[redacted] 700 mq mare in costruzione vendo villa 4 vani più servizi tavernetta box cantina 3500 mq terreno prezzo affare. Tel. 0182 975.229 - 90.832.
[redacted] casa comoda negozi parzialmente riattata su 2 piani 2 camere salone cucina servizio balconi garage tavernetta porticato possibilità ampliamento giardino L. 49 milioni 900 mila vendo. Tel 0141/55.875.
[redacted] vende villa d'epoca parco L. 125 milioni alloggio con giardino L. 62 milioni. Tel. 905.8208 905.8287.
IMMOBILIARE Aosta vende Valle d'Aosta Gran S. Bernardo trilocali box L. 44 milioni Antey S. André bilocali box L. [redacted] milioni; Courmayeur bilocale [redacted] L. 156 milioni Tel 0165 436.21
IMPRESA tel 011 747.729 vende in Savona alloggi salone 2-3 camere [redacted] posto auto giardino mutuo e dilazioni
[redacted] d'Aosta. Emarese vicinanze Saint-Vincent vendiamo bilocale con posto [redacted] coperto. L. 36 milioni più mutuo. Telefonare 511.382. Aosta 0165 43.741.
[redacted] Valle d'Aosta. Morgex, Pré Saint-Didier, vista Monte Bianco, vendiamo ingresso, soggiorno con angolo cottura, 2 camere, bagno, balconi, cantina e posto auto L. 10[redacted] milioni. Tel 511.382. [redacted] 0165 43.741
[redacted] Valle d'Aosta. Perouloz a 7 km [redacted] Pila vendiamo villa con [redacted] circostante composta: garage, cantina, soggiorno con camino, cucinotta, 3 camere, doppi servizi, balcone. L. 150 milioni Telefonare 511.382. Aosta 0165 43.741.
LIDI Ferraresi vendonsi appartamenti e villette L. 2 milioni contanti mutuo e dilazioni Tel [redacted] - 543.554
[redacted] libero signorile del '78 ampio saloncino camera cucinotta bagno e box L. 64 milioni 500 mila. Tel. 505.981
PRAGELATO vendo alloggi mono-bilocali [redacted] occasioni con mutuo dilazioni 18 mesi senza interessi iva 2%. Visite sabato domenica. Tel. 0121 81 078
PRATOMORONE rustico ristrutturato di tinello cucinino bagno 2 camere cantina stalla portico cortile 700 mq di frutteto L. 37 milioni 900 [redacted] vendo. Telefonare 0141 55.875.

[redacted]
nel Canavese vendesi libero subito rustico [redacted] posizione panoramica. Per informazioni, tel. 595 852

RUSTICO vicino Castellamonte mq 80 su 2 [redacted] e mansarda terreno 3.400 mq. ottimo stato. User vende 747.729.
[redacted] ristrutturata indipendente presso piazza mercato [redacted] mt dal mare 3 vani bagno 2 terrazzi vendesi libera L. [redacted] milioni [redacted] Centralcittà, tel. 011 532.409.
SANREMO strada Solaro 134 in elegante residence [redacted] parco servizi centralizzati vendonsi bilocali. Tel. [redacted] 63.405.
[redacted] 545.862 Ventimiglia in ultimazione ingresso [redacted] saloncino [redacted] gno [redacted] autonomo L. 46 milioni mutuo.
VALLE d'Aosta [redacted] Magdeleine Torgnon tipiche case vicinanze impianti [redacted] minialloggi pronta[redacted] e in costruzione L. [redacted] milioni. Telefonare 0165 43.621 - 34 553.
[redacted] Refrancore zona ridente bel rustico finemente riattato per 2 famiglie 2 appartamenti indipendenti entrambi [redacted] sala [redacted] cucina abitabile 3 [redacted] 2 bagni ripostiglio [redacted] caldaia [redacted] ecc. [redacted] mq terreno circostante comodo per servizio autobus L. [redacted] milioni 800 mila vendo. Tel [redacted] 55.875

46 Ville, app., camere per vacanze, affitto

[redacted] affittasi miniappartamento in villetta ove mare zona Sudoni 40 km da [redacted] confere Tel 866 87[redacted]
[redacted] alloggio [redacted] piscina campi tennis bocce parco 15 [redacted] Asti affittasi. Tel. 011/301 701 - 853.3570.

47 Alberghi, pensioni

ALASSIO Pensione Medusa [redacted] mt mare tel. 0182 40.581 spiaggia propria ottima cucina. Luglio L. 26.000.

49 Informazioni

[redacted] informazioni commerciali private, indagini controlli infedeltà. Corso Vittorio Emanuele 107, tel. 511.084 - 536.662.

52 Varie

A.A.A.A.A.A. GIOIELLERIA compra oro argento monete gioielli prezzi massimi. Corso Peschiera 181, tel. 334.832.
MAGA [redacted]la [redacted] lavoro fortuna insegna [redacted] sofferenze successo vincite al gioco. Tel 636.301, via Mongrando 43.

Sport Dalmasso
[redacted] Repubblica 1 [redacted] (interno cortile 1° piano) - Tel. 54.06.62
GRANDE VENDITA
PROMOZIONALE
ARTICOLI SPORTIVI E ABBIGLIAMENTO SPORTIVO - ATTREZZATURE ESTIVE ED INVERNALI DELLE MIGLIORI MARCHE
RIBASSI DAL 40% ALL'80%
Comunicazione effettuata il 25-6-83 ai sensi Legge 19-3-80 n. 80

CONTROTABU'

(quasi tutto ciò che dovete sapere per vivere in amicizia con il sesso)

Franca Romè

1 Dopo un anno di separazione il marito torna dalla moglie e pretende. Ogni modo di amarsi è legittimo, purché sia accettato da entrambi i partner e nulla sia imposto prevaricando la volontà di uno dei due

2 Il nuovo terribile morbo che colpisce prevalentemente i gay ha scatenato negli Stati Uniti una sorta di isteria collettiva contro gli omosessuali

Franca Romé, studiosa di psicologia dei comportamenti e di sessuologia, si occupa anni della condizione femminile e dei problemi della coppia. Come giornalista è stata redattrice «Duepiù», caporedattore di «Insieme», ha collaborato «Amica», «Stare bene», «Vivere insieme» altre. Ha scritto, fra l'altro, l'«Atlante della Sessualità» (Mondadori) e «Per una ruga in più» (Rizzoli), sulla realtà sociale, psicologica, sessuale della donna dai 45 ai 60 anni.

1 - Tutto va bene se non c'è violenza

OGNUNO HA IL SUO MODO DI FAR L'AMORE

Ho trent'anni e per donna felice in tutti i un lavoro, marito innamorato, figlio. Poi Lui, uno dei lunghi viaggi che per la professione, una di cui si è invaghito. sempre più finché siamo separati quasi Da poco tempo mi ricominciare, può rinunciare nostra famiglia.

Ho accettato, presto capito qualcosa in cambiato, specie sessualmente: ci amati con passione, in modo naturale, Ora lui pretende io con la ... trangugi lo Quella lo faceva.

Se lo ho di perderlo di nuovo, ma la sento. Ho anche paura che genero antigienica, favore, mi risponda, devo fare? *Annamaria F.*, Torino

Non posso voglio sottrarmi alle domande, cara lettrice: sono qui per discutere contro i tabù e i pregiudizi sul sesso... Uno dei tanti è che lo sperma sia una sostanza «sporca». Non lo è: è semplicemente secrezione dei testicoli, delle vescichette seminali, prostata e delle ghiandole di Cowper, composta di varie sostanze fra cui alcuni sali minerali, ma è tossica.

La sua funzione primaria è quella mantenere nel clima giusto spermatozoi e di permettere loro necessaria mobilità per penetrare nell'utero della donna. Se ingerito, non fa (fisico), né positivo, né negativo.

Tuttavia la pratica che suo marito le chiede, detta «fellatio», (vale a dire ricerca del piacere attraverso la bocca del compagno/a), stata fortemente censurata sia dal cattolicesimo sia dall'ebraismo. Oggi però moltissime coppie il piacere anche in questo modo. In altre culture civilizzazioni, contrario che da noi, c'è sempre stata convinzione che il liquido maschile fàcessa bene, apportando forze e vitalità...

Detto questo, la cosa importante minare è atteggiamento di fronte proposte di suo marito. Un atteggiamento di netto rifiuto, ripulsa, che va rispettato che stessa deve cercar modifi-

Nella vostra situazione, per altro umana frequente, mi sembra discutibile l'atteggiamento di marito. E' comprensibile che in lunga abbia avuto un incontro sessuale un'altra donna. E' comprensibile anche che se sia invaghito al limite, abbia lasciato moglie figli per quella passione. Ma meno comprensibile che, oggi, tornato a casa, riaccettato dalla propria donna anche sessualmente, lui chieda di diventare una di «sostituta» dell'altra.

Succede uomini (e anche donne) che uno dei due coppia, quando ha fatto esperienze extraconiugali, tenti portare all'interno del matrimonio il genere di sessualità che ha sperimentato l'altra/o, di rado il giochetto funziona.

Infatti in tutto ciò che riguarda il sesso, niente è proibito, niente male o bene in assoluto, niente è lecito o illecito, sporco o pulito: quello che conta è che esperienze siano il frutto un reciproco, di esigenze profonde di entrambi. Altrimenti diventano violenze verso quello o quella che non si pronto/a a sperimentare tali varianti dell'atto E' il vostro caso: non ha propriamente paura che il liquido seminale possa nuocere alla sua salute, questo è l'alibi razionale, rifiuta la pratica che suo marito le chiede, la estranea a sé.

un consiglio che deve fare fare? Parli chiaro uomo. Naturalmente non vuole che la vostra relazione, già un poco incrinata, perda completamente ogni spontaneità. perderlo se parla chiaro? Ha paura che lui torni dall'altra a cercare emozionanti piaceri?

Io non credo, comunque le cor-

rere il rischio. Anche per un'altra ragione: difficilmente lei, dopo tanti anni di amore appassionato, ma dice «naturale», potrebbe trasformarsi in una donna diversa, portata a vivere il piacere sessuale l'erotismo pratiche e tecniche più complesse.

Rischierebbe imparare soltanto «tecniche» le quali, proprio in quanto tali, non darebbero nessun piacere particolare suo marito che, lungo andare, capirebbe il suo sforzo, suo disgusto, il suo più nascosto rifiuto. E allora, vuole rischiare tutto questo?

Ancora una considerazione: a mio parere suo marito, quando ha chiesto tornare a lei, sincero, ma intendeva a lei così come l'ha sempre conosciuta, come l'ha lasciata, una donna innamorata, appassionata, ma non troppo ricercata dal punto di vista sessuale.

Pertanto stessa, non cerchi cambiare, tantomeno di imitare l'altra. Sarebbe perdente. Anche perché potrebbe succedere che suo piacesse diventasse l'altra: dopo tutto l'ha lasciata...

Il fatto che, se per tanti anni ha funzionato il bell'amore spontaneo semplice, andava bene anche a lui. Ha sempre tempo di decidere altrimenti. Mi piacerebbe che cosa pensa mie riflessioni: argomento assai complesso che riguarda gente merita di essere discusso fondo.

2 - Peggio l'AIDS o la campagna antiomosessuale?

UNA NUOVA CACCIA ALLE

Sono un giovane di circa trent'anni, non ho problemi con il Ho fatto l'amore con donne che mi indifferenti, donne che e anche con ho l'impressione di un po' di

quando ragazzo, non fosse colpevole simpatia in corpo.

mio carissimo amico, omosessuale, mi detto, tutto sconvolto, che giro parlava di si fra gli omosessuali ha aggiunto molti si guardano con diffidenza. Di che prego, parli, può a, al mio gente.

Daniele C., Torino

Ho riportato quasi per intero il suo scritto, caro lettore, perché rende bene l'immagine di giovane uomo aperto, privo pregiudizi che vive (e pare faccia vivere) la sualità con gioia e libertà. capisco altrettanto il senso emarginazione, di paura, di sospetto cui il suo amico omosessuale di essere circondato un po' tempo. Questo è niente in confronto ciò che accadendo negli Stati Uniti...

Qual è dunque questa sorta di nuova peste terrorizza tanto? cosa tratta? Un paio d'anni fa, fu segnalata per la prima volta una strana malattia, caratterizzata dalla perdita immunitarie negli organismi quelli che ne erano colpiti, e che può portare alla morte. Fu chiamata Aids («Acquired Immune Deficiency Syndrome», traducibile, più meno, «Sindrome di deficienza immunitaria acquisita»): malattia presenta caratteristiche per cui si rivela contagiosa e il suo diffondersi diventando sempre più inquietante.

All'inizio sembrò colpire in prevalenza gli omosessuali (il per cento), poi constatarono casi fra i tossicodipendenti (il 17 per cento), gli haitiani (il 4 per cento) e fra gli emofiliaci (l'1 cento). Secondo i medici americani, che primi se occuparono, in quanto proprio negli Uniti si scatenò questo morbo, sia l'origine della malattia sia le ragioni del contagio restano alquanto misteriose. Ma parecchi sono ormai d'accordo nel dire che il contagio avvenga attraverso il sangue e lo sperma. All'inizio la malattia fu riscontrata soltanto San Francisco a New York, poi si scoprirono una cinquantina casi in Francia e in Germania recentemente un paio Italia.

Lasciando parte gli haitiani che, secondo molti, sarebbero accusati per motivi politici (vale a per poter dagli States dove affluiscono sempre più numerosi), anche i drogati e gli emofiliaci assai perseguitati degli omosessuali. Contro di loro è vera battaglia, sorta di caccia alle streghe: morti per questa malattia vengono abbandonati per giorni mortuarie certi ospedali, poliziotti con schere antigas e speciali guanti di gomma sostituiscono gli impresari di pompe funebri che non vogliono saperne toccare i morti di Aids. Intere famiglie pare abbiano cacciato di casa parenti malati, padroni casa risulta abbiano sfrattato inquilini sospetti e via dicendo.

Texas, l'associazione cattolica ha proposto chiusura di tutti i locali, i bar, le saune frequentate da omosessuali. L'organizzazione maggioranza silenziosa americana (la Moral Majority) ha chiesto che gli omosessuali non possano più donare sangue. La campagna giornalistica contro i «gay» durissima.

Da parte delle omosessuali ovviamente reazione stata immediata, specie a New York. sono raccolti fondi, pubblicato un bollettino medico, linea telefonica stata istituita per dare informazioni, consigli igienici, indirizzi cui rivolgersi per farsi analizzare primi sintomi malessere.

Ciò che più colpisce in questo quadro, che ho tracciato brevi linee, è tentativo repressione che sembra nascondersi dietro tanto moralismo. C'è chi parla infatti della natura che *«violentata, si ribella punisce»*, non solo, ma professore della Tulane University di New Orleans, James Carter, ha chiesto a un neolaureando: *«Pensi che stia cercando di punire gli omosessuali? così fosse, sbaglierebbe, perché l'Aids non basta ancora...»*.

E intanto la paura fra gli omosessuali, quelli che avevano visto, dopo il '68, il riconoscimento loro costumi sessuali una manifestazione libertà. Ed è proprio questa libertà che sembra stia limitando: persino certi collettivi di medici omosessuali (sempre negli Stati Uniti) consigliano, come unica difesa preventiva dall'Aids, la monogamia. Vale a rapporti sessuali sempre compagno, in una vita erotica sicura non soggetta ai rischi della promiscuità e degli incontri casuali.

Difficile dare giudizi un fenomeno di questo tipo: è vero che il corpo va rispettato, che l'igiene prevenzione sono un fondamento per una buona vita sessuale, etero omo, è vero che una malattia così strana fa paura. Ma non fa più paura il sospetto che stia ingigantendo per imbrigliare il coraggio di chi ha accettato di a modo le proprie tensioni erotiche? E' un dubbio lecito. Se vuole mi riscriva, un argomento che vale la pena di riprendere, anche da altre angolazioni.

1- La prima lettera è di una donna di trent'anni che dopo un anno di separazione è tornata col marito

● Ora lui pretende di fare l'amore in modi cui lei non è abituata e che giudica non naturali

2- Un ragazzo di 30 anni abituato ad avere rapporti etero ed omosessuali scrive per sapere di più sulla Sindrome di Deficienza Immunitaria Acquisita

■ La caccia alle streghe: malati allontanati di casa, morti abbandonati nelle camere mortuarie, inquilini gay sfrattati perché «sospetti untori»

●- Nel Texas l'associazione cattolica ha proposto la chiusura di tutti i locali frequentati da omosessuali

Scrivere a:
Stampa Sera, rubrica «I problemi» - via Marenco - Torino

CENTRO SPORTIVO «DELLE MADDALENE»
CAMPI

IL CENTRO SPORTIVO
«DELLE MADDALENE»
Via Delle Maddalene 11 - Avigliana - Tel. 938.117

INVITA
tutti gli amici tennisti al consueto
APPUNTAMENTO DI SETTEMBRE
con i tornei di categoria N.C
Ringrazia inoltre tutti i partecipanti ai tornei passati
A tutti un arrivederci ad Avigliana

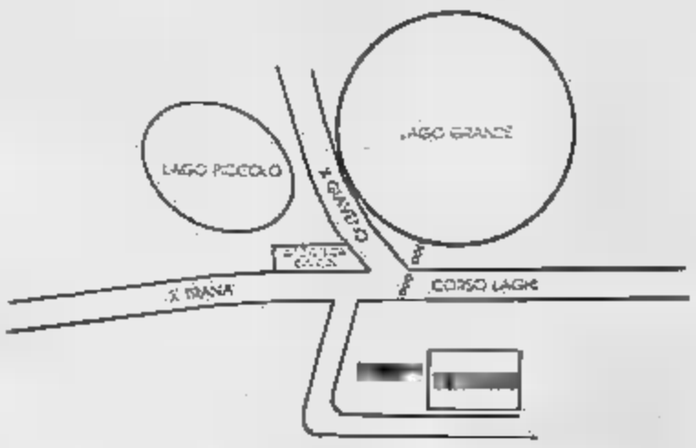

TRATTORIA da BINO
Cucina casalinga emiliana
Parcheggio - Giochi bocce
PIZZA CON FORNO A LEGNA
AVIGLIANA
Corso Laghi, 265 - Tel. (011) 938.810

MANNUS CLUB
CENTRO IPPICO VILLARDORA
Maneggio coperto
Scuola di equitazione
Campi da tennis

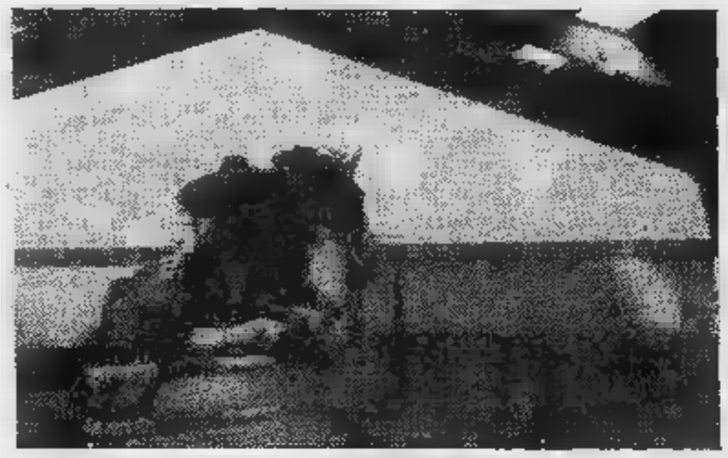

Via Sant'Ambrogio 21 - VILLARDORA
Per informazioni: 011 - 9[illegible]

Caffè Commercio
Birreria
per eccellenza
Loburg alla spina
PASTICCERIA PRODUZIONE PROPRIA
Cremeria
in Giaveno
Ampio dehors terrazza
Produzione propria
«Punto d'incontro
caffè Lavazza»

Un'idea per chi trascorre le vacanze in città

Il «windsurf» rilancia il turismo estivo sui laghi di Avigliana

Dopo anni e anni in cui i laghi di Avigliana sono stati portati esempio pericoli dell'inquinamento, vita tornando sui due specchi d'acqua. Non che il problema degli scarichi civili e industriali sia del tutto risolto, tuttavia nuova stagione è cominciata grazie al neonato sport del windsurf. Bastano le cifre a darne la misura: l'anno allo «Chalet del lago» c'erano 37 iscritti, quest'estate sono quasi 150. Più tutti coloro che decidono di farsi un giro occasionalmente ed affittano per un'ora vela.

Per gli sportivi di Avigliana e per i moltissimi torinesi che si recano sul lago grande la do- (per magari ritornarvi durante ferie) è la soluzione e l'idea che può cambiare volto a un'estate trascorsa in città.

Gli appassionati giungono in genere nel pomeriggio, «armano» la vela partono per evoluzioni al fresco brez- che spira costante sullo specchio d'acqua.

LEZIONE SULLO SPECCHIO D'ACQUA DEL LAGO DI AVIGLIANA

C'è anche naturalmente una scuola di windsurf, che costa centomila lire compresa la tessera annuale d'iscrizione club (40 mila). Gli allievi della scuola hanno diritto a un corso di dieci ore diviso in due ore teoriche in otto ore pratica con il maestro.

I vantaggi imparare ad andare sul windsurf su un lago sono noti a chi abbia veleggiato sia sull'acqua salata sull'acqua dolce: sul mare vi sono onde molto più alte venti provenienti direzioni sempre variabili per cui il compito dei principianti, impegnati nello stare in equilibrio, è molto difficile; al contrario chi la fortuna di cominciare su uno specchio d'acqua piatto quello di un lago trova facilità ad apprendere i «comandamenti» fondamentali poiché anche il vento quasi sempre spira costante e nella direzione.

L'ideale quindi è imparare ad Avigliana poi partire per le vacanze sul mare, dove per verità alle prime uscite dovrà un po' faticare, con alle spalle minimo esperienza.

Tutti i pomeriggi sul tardi ormai il lago di Avigliana è solcato dalle multicolori della scuola di windsurf i cui appassionati si divertono a «puggiare» oppure ad «orzare» e «strambare». Da Avigliana sono usciti anche atleti che si sono affermati nelle regate in mare.

coloro che sono in gita sul lago durante il sabato la domenica, oppure naturalmente in un qualunque altro giorno delle prossime ferie, esiste la possibilità di affittare windsurf a seimila lire ogni ora.

un costume da bagno e poi chiunque può in tutta sicurezza partire verso il centro del lago

- La scuola sul «Lago Grande» ha registrato quest'anno il boom delle iscrizioni
- Impartite da un istruttore dieci ore di lezioni, due teoriche le altre pratiche, prima di essere lasciati liberi di veleggiare verso il centro dello specchio d'acqua
- Per tutti la possibilità di affittare un windsurf per una o più ore come accade per le barche sul Po a Torino

STUDIO PB|GC
IDEA D'AGOSTO
SOLO PER IL MESE DI AGOSTO
IN OFFERTA A PREZZI SPECIALISSIMI
ABBONAMENTI DI FREQUENZA
QUINDICINALI E MENSILI.
È UNA FANTASTICA PROMOZIONE
PER FAR CONOSCERE IL PIÙ GRANDE
CLUB PRIVATO DEL PIEMONTE.
TI ACCOGLIERANNO UNA PISCINA OLIMPIONICA,
LE SAUNE, IL SOLARIUM E TUTTE
LE POSSIBILI ATTREZZATURE SPORTIVE.
NEL VERDE DELLA VALLE SUSA.
VALMESSA
SWIMMING CLUB
VILLARDORA (TO) VIA C.COLETTO 1°
TEL. 011/9.359.245

Ristorante
«Musinè» da GIO'
RICEVIMENTI
NOZZE
COMUNIONI
BATTESIMI
Specialità
PAELLA VALENCIANA
RANE
Via MUSINE' 29
MILANERE
di ALMESE (To)
Per informazioni
prenotazioni:
Tel. 9359053
APERTO TUTTO AGOSTO

Racconto Nero porcini è in ... sport pericoloso

Quasi metà degli abitanti della Val Sangone compera la tessera per i funghi

- Il prezzo è di 3 mila lire per lo stagionale riservato ai residenti e di 15 mila per i turisti
- Un chilo di porcini costa però sulle 30 mila lire per cui vale decisamente la pena di non rischiare la megamulta di 400 mila lire
- L'anno scorso in tutta la valle sono state acquistate quasi 14 mila tessere

A partire quest'anno la raccolta funghi, con la legge regionale conservazione del patrimonio regionale, è regolamentata dalle Comunità Montane secondo le esigenze economiche ed ambientali locali.

Nella Val Sangone però già quattro anni i cercatori debbono essere muniti di tesserino ragione c'è: raccogliere funghi a Giaveno nei Comuni vicini è lo «sport nazionale». Per comprendere quanto presso tutte le fasce della popolazione — Giaveno ha circa 12 mila residenti — basti pensare che l'anno scorso hanno acquistato il tesserino nella cittadina più di abitanti. Significa che, esclusi i bambini persone molto anziane, quasi tutti sono abituati, durante la «buletà» (ovvero le «gettate» favorite da qualche pioggia), a partirsene per andare nei boschi con il proposito di scovare saporiti porcini.

Negli uffici della Comunità Val Sangone non si esattamente quanti tesserini sono venduti quest'anno.

Dice il dottor Grosso: *«Bisogna tener conto, per Giaveno e gli altri paesi della valle, che molte persone comprano il tesserino settembre, quando ci sono le "buletà" maggiori. Noi abbiamo deciso di porre in vendita solamente tesserini stagionali al prezzo di 3000 lire per la popolazione locale e 15 mila lire per i non residenti. Le cifre dell'82 dicono che in tutto sono state acquistate 13 mila 955 tessere di cui 4600 da turisti villeggianti. Quest'anno ne venderemo senza dubbio di più. L'anno scorso sono state fatte le "mega-multe" previste legge, però temiamo molto che, specialmente settembre, qualcuno prima o poi debba pagare 400 mila lire stabilite come ammenda»*.

La legge regionale è drastica per chi è sorpreso da guardia della Comunità montana (oppure vigili del Comune e dalle guardie ecologiche) con più 15 porcini al giorno consentiti (per specie meno pregiate si ammettono esemplari).

La multa prevista varia da un minimo 200 mila un massimo di 2 milioni. Inoltre, per una serie di «integrazioni», all'atto pratico finisce che il «furbo» bloccato con più di 15 porcini deve versare *«il doppio della pena minima o terzo della pena massima»*. A conti significa 400 mila oppure 666 mila lire.

La «voglia» e la richiesta di funghi aumenta anno in anno infatti a Giaveno si sta estendendo sempre più il celeberrimo mercatino serale dei funghi, che in teoria non è nemmeno ammesso. Lo scorso mese, quando c'è stata la prima «gettata» dell'anno, i prezzi mila al chilo, per degli esemplari normali e discreti, alle 40 mila per i funghi più belli.

Va tenuto presente, soprattutto da parte dei turisti che più facilmente possono dimenticarsene, che in Val Sangone, oltre a tutte le altre regole, non è consentito andar per funghi il lunedì. Guai a scordarsene.

COMUNICATO STRAORDINARIO
dal gruppo fabbricanti mobili
Prosegue la grande iniziativa
MOBILI A METÀ PREZZO
migliaia di camere, soggiorni, salotti
cucine, camerette, armadi ecc...
vengono venduti con
SCONTI sino al 50%
a conferma della serietà dell'iniziativa
i prezzi scontati sono tutti
chiaramente esposti
inoltre rateazioni sino a 36 mesi
senza anticipo
consegne ovunque in Italia
e all'estero
i centri vendita sono:
mobilopoli
LA CITTÀ DEL MOBILE
MAPPANO (TO) S.S. TORINO-LEINÌ
SUPERMEC DEL MOBILE
TORINO C.so Potenza 166 - Via Lanino 5
RIVOLI Str. Antica di Rivoli 171/ROSTA (TO)
TROFARELLO Str. Torino 244
CASA DEL MOBILE
BORGARO TORINESE Str. Lanzo 48
Per informazioni telefonare al 470.0140

UGHETTO FRANCO
SOLE - MANTOVANE - DIVISETTE -
PARAFREDDO INOX
ARTICOLI REGALO - CASALINGHI
GIAVENO - Coazze, 27 - TELEFONO (011) 9 37 63 52

ALBA 82
di ALLASIA FRANCO & C. s.n.c.
Distribuzione delle migliori birre europee
Installazione ed assistenza impianti alla spina per birra e vino della massima efficienza
Distributore esclusivo
Torino cintura
birre originali inglesi
Distributore zona Birre
TUBORG
STELLA ARTOIS
Leffe
AVIGLIANA - Via Dei Tigli 22 - Tel. 938256
NOVITA'
Concessionario esclusivo Torino provincia
D.O.C. WINE SYSTEM
VINO ALLA SPINA

oroscopo di domani

di AstrOlga

[illegible] (21 marzo - [illegible]0 aprile)
Avete chiuso il bilancio della settimana in attivo, perché [illegible] stati abili nello sfruttare a vostro vantaggio un errore altrui. I [illegible] per un eventuale spostamento [illegible] renderanno agitati, [illegible] il weekend è favorevole [illegible] viaggi. Approfittatene.

TORO (21 aprile - 21 maggio)
La precisione, [illegible] coerenza e il [illegible] della responsabilità vi eviteranno di commettere errori. Ma i rapporti con gli altri non [illegible] favoriti [illegible] neppure gli spostamenti, durante i quali incontrerete [illegible] piccole [illegible]. In compenso, gioia per il [illegible]

GEMELLI (22 maggio - 21 giugno)
Affronterete ogni situazione [illegible] prefissa di spirito, rimediando ad [illegible] tuali errori del passato. Avrete [illegible] ottime intuizioni, ma è consigliabile [illegible] gliarla con il ragionamento prima di buttarsi [illegible] [illegible] nuova impresa. Liti [illegible] il partner che [illegible] condivide i programmi.

CANCRO (22 giugno - 22 luglio)
[illegible] tormentati da invidie, gelosie ed egoismi e vi accanirete in modo polemico su posizioni errate, [illegible] sfumature di malafede nell'impostazione dei ragionamenti. [illegible] [illegible] eviterete [illegible] idee preconcette, perderete una buona occasione.

LEONE (23 luglio - 22 agosto)
La fantasia, unita a [illegible] critico, vi permetterà di mettere in [illegible] un bellissimo programma, [illegible] quale trarrete molte soddisfazioni sociali. Favoriti gli spostamenti e i rapporti con gli altri: un viaggio in compagnia sarebbe l'ideale.

[illegible] (23 agosto - 22 sett.)
Vi sentirete perfettamente [illegible] dal punto [illegible] [illegible] sentimentale e un programma attuato con l'oggetto [illegible] vostri desideri si rivelerà perfetto. Ma non lasciatevi sedurre dai sogni [illegible] la bella esperienza senza dimenticare [illegible] realtà.

[illegible] (23 sett. - 22 ott.)
[illegible] [illegible] [illegible] e nervosi e non [illegible] nessun entusiasmo [illegible] momento [illegible] attuare un programma progettato [illegible] tempo. Evitate che l'agitazione [illegible] [illegible] giorni in calamità per i piccoli [illegible] nienti e [illegible] le circostanze con calma ed equilibrio.

SCORPIONE (23 ott. - 22 nov.)
Qualche piccolo ostacolo [illegible] frapporrà tra voi e i vostri programmi. Riuscirete [illegible] eliminare gli inconvenienti con le [illegible] prontezza [illegible] spirito e saldezza [illegible] nervi, suscitando l'ammirazione del partner e mettendo [illegible] [illegible] [illegible] lalingua.

SAGITTARIO (23 nov. - 21 dic.)
Dimostrerete [illegible] senso critico inconsueto e correggerete gli errori che avevate fatto nel mettere a punto un programma. Le vostre imprese saranno coronate da [illegible] soprattutto [illegible] [illegible] viaggi e spostamenti. [illegible] preoccupatevi se il partner brontolerà un po'.

CAPRICORNO (22 dic. - 20 genn.)
La giornata sembra negativa, in primo luogo per l'accentuato nervosismo che la caratterizza. Sarà dunque meglio [illegible] le [illegible] in compagnia [illegible] proprio partner, evitando eventuali spostamenti o, peggio ancora, viaggi.

ACQUARIO (21 genn. - 18 febbr.)
La distrazione è ancora in primo piano. Se per caso dovete partire per le vacanze, controllate di aver messo [illegible] [illegible] figlia il necessario [illegible] non dimenticate il bagaglio all'arrivo. Se invece rimanete ancora [illegible] città siate attenti [illegible] [illegible] dere oggetti cari.

[illegible] (19 febbraio - 20 marzo)
Sembra inevitabile un distacco, almeno temporaneo, dalla persona che [illegible]. Non rattristatevi, perché [illegible] lontananza sarà molto utile [illegible] dissipare [illegible] incomprensioni e i rancori degli ultimi tempi. La giornata potrebbe essere fortunatissima in molti campi.

KOKY

NILUS

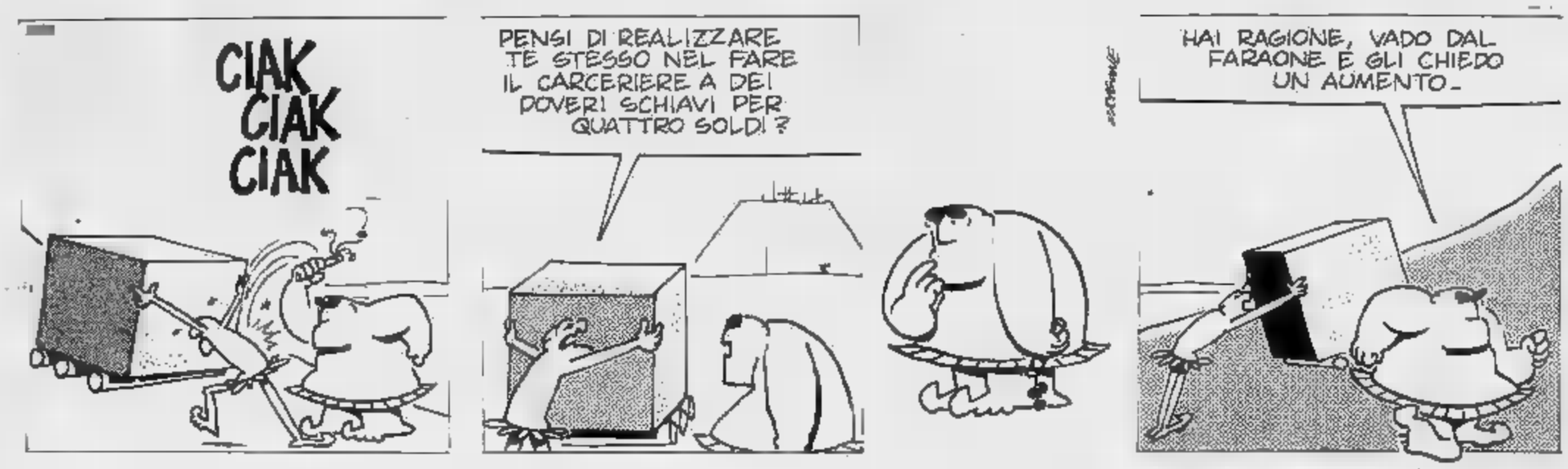

Lettere dei lettori

Quell'incrocio di via Caboto

Sono persona anziana e, mio malgrado, debbo ogni giorno attraversare al semaforo che regola l'incrocio fra corso Galileo Ferraris e via Caboto. Inutili i miei tentativi per l'attraversamento [illegible] correre il rischio [illegible] essere investita da qualche automobilista sconsiderato [illegible] quale, a dispetto di ogni buona norma, attraversa l'incrocio [illegible] rispettare il segnale «rosso».

Non solo, ma molti di questi indisciplianti utenti della [illegible] svoltano [illegible] sinistra pur essendo tale manovra proibita.

Non sarebbe bene, specie nelle ore di punta, lo stazionamento di [illegible] vigili nella vicinanza [illegible] questo maledetto incrocio?

Probabilmente l'organico dei vigili [illegible] modesto, in particolare in questo periodo, ma che un cittadino (ripeto, anziano come me) [illegible] correre il rischio di lasciarci la pelle, è altra cosa.

p. s.

Una «ferma [illegible] indignata» protesta

Egregio direttore,

mi consenta di esprimere la mia ferma [illegible] indignata protesta per la finta ingenuinità e la disgustosa ipocrisia di quanti hanno ieri organizzato in piazza Cln un «meeting» per [illegible] «libertà in Cile».

Tutti costoro, evidentemente affiitti [illegible] una forma acuta di strabismo politico, fingono [illegible] [illegible] che appartengono a [illegible] continente (l'Europa) il cui territorio è, in gran parte, retto da regimi do[illegible] non una delle elementari libertà civili [illegible] politiche calpestate in Cile [illegible] rispettate: Cecoslovacchia, Polonia, Albania, Romania, RDT, Bulgaria, eccetera; senza naturalmente parlare dell'Urss, [illegible] cospetto della quale anche il Cile di Pinochet rischia grottescamente di apparire una «culla» di «democrazia» e di «libertà».

[illegible] ringraziarla della cortese attenzione, distintamente la ossequio.

Francesco Marino

Bestie parlanti

In Russia, giorni addietro,
un elefante
s'è [illegible] all'improvviso [illegible]
bofonchiare,
con insistenza quasi petulante,
parole [illegible] un linguaggio elementare
ma [illegible] senso compiuto. Un giornalista
voleva fargli — oribbio! — un'intervista.

Da noi, cose del genere non [illegible]
mai capitate. Invece molto spesso
arrecano sorpresa, per il dono
della parola, gli asini. Il successo
che ottengono non suscita [illegible] clamori:
diventano, soltanto, professori.

Fatti e misfatti

Senza zucchero... grazie!

Dunque si è aperta la caccia al «rimasti in città», specie di selvaggina tutt'altro che rara che il caldo rende ottusa, pigra e priva di riflessi offensivi. Esce di solito mangiare due volte al dì. I capi più comuni, a mezzogiorno, vengono lasciati in predatori semplici come le «gastronomia» facenti funzioni di tavola calda, i «frutta-verdura» che inalbe- prosciutto e melone; radi «snack-bar» e «self-service» che si accomunano in esche collaudate come i «piatti freddi» che sarebbero poi gli arrosti cucinati il lunedì e tenuti in frigo fino a esaurimento. La sera invece, per i capi di selvaggina tronfi e irriducibili, scattano ben altre trappole che, nel capoluogo della piemontese, devono innanzi tutto mascherarsi con il «tresco»: naturale detto anche «della collina», oppure «refrigerato» o «condizionato» tipico città.

Il «rimasto in città» ha carenze di cibo dominanti su quelle di tintoria, divertimento, indebolimento degli affetti. In questo settore è più vulnerabile e i cacciatori hanno spesso buon gioco nel fargli credere che buona cena, oltre a saziare, supplisce anche al resto. buona cena assume qui il significato di «un insieme di esche» che, chissà perché, hanno in comune cumuli di insalate di riso con cetrioli e wurstel, peperoni arrostiti e poi decorati in varianti che defluiscono sempre in salsina di aglio e acciughe più olio detta impropriamente «bagna caôda», pastasciutta o risotto coi funghi, fritto misto e/o piatto di arrosti freddi, macedonia o semifreddo della casa, vini e acqua gassata e naturale a parte.

Abbiamo qui un catalogo esche classiche, perché così facendo saremo in grado stabilire il grado di abbrutimento cui casca questa selvaggina, composta dalla maggior parte di noi, quando viene la calura. Nelle oasi di fresco più (che potremmo anche citare di ritorsioni, ma che tacciamo per non incoraggiare la vena inarrestabilmente masochistica delle vittime) cibi citati corrisponde più elementare in opera che sarebbe necessaria in inverno, quando c'è concorrenza.

L'insalata di riso tutti sappiamo, uno strano miscuglio dove spesso finiscono gli avanzi dell'insalata di mare (da cui si estratte le vongole che hanno la tendenza a impoltigliarsi prima del tempo), i formaggi con il minor indice gradimento della settimana (si tagliano perlopiù a cubetti), sottaceti e sottoli freschi di barattolo, erbe, spezie e aromi, tra cui fanno purtroppo polino anche affettati misti (messi a bagno nell'olio sera prima, perdono la loro tendenza a rinsecchirsi) quelle cipolline al forno che chissà perché negli ultimi tempi nessuno ha gradito. Possono risultare due sapori: quello della segatura altro più esaltante salsa acetosa non bene identi- che hanno in comune il risultato che sarebbe il bruciore stomaco notturno.

I peperoni arrostiti, che nella versione invernale sono spessi, succosi, polposi e accartocciati in modo che, una volta privati della buccia bruciacchiata, possano rendersi garanti di un ripieno degno della «Confraternita Bagna Cauda e del Cardo di Nizza de la Paglia» (di cui noi siamo modesti «maestro paisan mestolante», detto per garantire competenza), ecco come d'estate gli stessi peperoni si immiseriscano in forme piatte e sottili come ostie, diventino nastri tristi, sembrino come affogati in un olio, anch'esso come macchiato di nafta, galleggiano fettine d'aglio e acciuga che gridano vendetta verso i padri Monferrato.

Il risotto con i funghi andrebbe fatto con i funghi che gli forniscono sapore, colore, profumo; d'estate spesso bianchissimo, asciutto e pois come a dire puntinato (sarebbero i funghi) e non profuma neppure di burro; talvolta lattiginoso, reca tracce più intuibili di funghi è pur sempre fatto che dipende dal carisma del , perché in realtà sa formaggio parmigiano che giammai dovrebbe averci a che fare; nel migliore casi, grigiastro paludoso, si vedono i funghi che sono come meduse anche sotto il palato: come tocco realistico, tra i denti resta sempre un po' di terriccio.

Il fritto misto e/o il piatto freddo degli arrosti ve li risparmiamo, perché gli esempi diventano lugubri e disgustosi e coprirebbero l'intero spazio a disposizione. Sul fritto bisognerebbe incominciare dall'olio in cui viene cucinato, ormai buono per il riscaldamento, e invece riciclato ogni giorno perché così è capace ispessire funghi fradici e renderli presentabili nell'angolo del piatto, che tanto quello che succede in bocca e nello stomaco della vittima, non ha importanza. Sugli arrosti, l'ironia è facile certo gli indiani confezionatori di mocassini, troverebbero ampio materiale non solo per i loro discorsi sotto tenda, d'inverno.

Dolce della ne parla dopo.

La macedonia: sfranta, viscida, misteriosa come il contenuto degli alambicchi barone Frankenstein, sarà base del prossimo film di Dario Argento e sentirete parlare in sede più adatta.

Queste dunque esche più comuni per quella selvaggina composta da «rimasti in città» che cerca le oasi di fresco. ne sono di più raffinate, generate dal proliferare ristoranti a conduzione famigliare. Non si perché, ma molti di noi brano considerare garanzia di qualità il che un marito e moglie (non necessariamente uno dell'altra) l'aiuto di uno sguattero due serventi, mettano su ristorante. Se a questo fatto poi, si aggiun- tocco esotico, imparato in un qualche paese esotico dove i due hanno esoticamente soggiornato, occupandosi esoticamente di tutt'altre cose esotiche che non la cucina locale (per noi esotica), l'esca è irresistibile.

L'incubo con gli ingredienti già citati, si arricchisce qui di melanzane poco cotte perché tagliate troppo spesse (ma il basilico nostrano), di «penne alla Nicaragua» (nome preso prestito per rovinare definitivamente i due che da altro Paese hanno disimparato cucinare) degne del pasticcio che sta succedendo laggiù; un risotto con funghi nostrano felicemente definito da un commensale «da clinica durante sciopero del personale di cucina»; un trionfale «polto gauchos» che è risultato essere una ricca scelta di bocconcini grossi come noci di carne all'origine bianca ora accuratamente carbonizzata e irta di ossicini pungenti intorno allo spicchio d'aglio color antracite.

Il «nostro speciale semifreddo», era pane bianco neppure di strutto spruzzato di polvere di caffè. Il vino bianco era servito in secchiello pieno d'acqua che mancava del più elementare dei refrigeratori, il cubetto di ghiaccio. Né hanno potuto consolarci con bevanda nazionale di «quel loro paese», perché avevano finito l'elemento base (un'acquavite di infimo ordine) e hanno contrabbandato amaro qualunque al posto fernet (citato per via dell'inconfondibile asprezza) nella speranza che non ce accorgessimo, mentre bastava dire: «L'abbiamo finito, gradiscono qualche altra cosa?».

Ecco conferma finale, beffarda, ingiuriosa, ma realistica che «i rimasti in città» sono specie selvaggina che caldo rende ottusa, pigra, priva riflessi offensivi e si può quindi prendere anche in giro. E' così da decenni, appure più di trent'anni fa gli uomini rimasti soli in città (selvaggina prelibata ambita cacciatori) erano più smaliziati. Erano tempi cui sui giornali apparivano ancora annunci come «Cameriera bella presenza, offresi», che è anche il titolo del film presentato dalla Rete Uno.

C'è Aldo Fabrizi già tondo a cui si presenta Elsa Merlini rispondendo all'annuncio ma tre giorni di anticipo. «Mia moglie è gelosa — dice Fabrizi —. Torni». Lei gli dice che sa dove andare, lui perplesso l'interroga sulla pastasciutta all'amatriciana: «Ci vuole guanciale invece della pancetta, perché guanciale sta qua e la pancetta sta qua non è mica la stessa cosa...». E ci vuole l'aglio o la cipolla nel soffritto? Certo, la cipolla. mi dice pepe: si mette prima o dopo?». E quando lei risponde che non ci vuole il pepe, ma il peperoncino, Fabrizi esulta e l'assume.

L'uomo solo in città di oggi, ha forse perso il suo istinto difesa, ma bene che lo tiri di nuovo fuori. Non bisogna più accettare, sorridere, dire: «Tutto bene, grazie» quando si mangiato cani. E lodare il fritto maleodorante, e dire che il vino bianco tiepido giusto, e lasciare anche la mancia quando si invece tristi e disgustati. Quale sorta di timidezza, ci impedisce di dire «no»? L'educazione non c'entra. Ricordatevi che se potessimo fare il gioco della verità con molti dei nostri cacciatori e, porgendo loro i loro menu, a fine cena domandassimo «Voi, a questo punto, che cose prendereste?», la risposta unanime sarebbe: «Una lavanda gastrica!».

Ennio Donaggio

L'ANGOLO DELLE MONETE

Rossotti

● **Crociera** — Vi venimenti che per vari motivi, ma soprattutto per non infittire il programma delle serie previste in coniazione, possono essere celebrati con monete. Avviene allora che sopperisce con medaglie alla commemorazione. E' il caso 50° anniversario della Crociera Atlantica che si è fatto il possibile per passare in sordina, come un avvenimento troppo intimamente legato a un'epoca che si preferisce non rievocare.

Il Comitato per le celebrazioni Prima Crociera Atlantica Roma-New York-Chicago-Roma, presieduto dalla contessa Maria Fede Caproni, ha quindi celebrato il mezzo secolo della storica impresa con medaglie.

La serie ha avuto il patrocinio del Comando Prima Regione Aerea, del Museo dell'aria Pelagio, Museo aeronautico Caproni di Talledo, del della Scienza e della Tecnica «Leonardo da Vinci».

La medaglia celebrativa ufficiale coniata in oro (*proof* 18 k. gr. 8 con un diametro di mm) e in argento (*proof* 925, gr. un diametro di 36 mm).

Le due date — 1933-1983 — sono incise dritto della medaglia, che in un tondo reca pure un ritratto di Italo Balbo. La formazione spicca nel cielo e compare in volo sopra la statua libertà, a York. Al verso è schematizzato l'itinerario degli idrovolanti.

L'illustrazione che accompagna questa coniazione celebrativa dice: «*Per prima storia dell'aviazione una formazione di ventiquattro idrovolanti SIAI Marchetti S.55X partirono giugno 1933 da Orbetello facendo rotta verso l'America Settentrionale dove atterrarono quindici giorni dopo . Chicago, New York decretarono il trionfo della formazione guidata Italo Balbo*».

Per l'Italia le monete sono acquistabili al *Numismatica Investments*, via Mazzini 12, 20123 Milano.

Anche medaglie coniate in argento (non ci è pervenuta notizia di una coniazione in altro metallo) per il centenario nascita di Benito Mussolini comparse sul mercato italiano ed estero, richieste in particolare dai Paesi stranieri dove più antica e più folta è la comunità degli immigrati italiani.

Monete Piemontesi — Il volume a cui fa riferimento il lettore Vittorio Bonati, di Vercelli è, non andiamo errati e basandoci sugli elementi che ci fornisce, quello Elio Biaggi intitolato «*Le antiche monete piemontesi*»; edito «*Tipolito Melli*». Abbiamo motivo di credere che l'interessante e illustratissimo volume ancora reperibile presso qualche libraio specializzato.

● **: tutto** — Le monete che Polonia ha posto in circolazione per salutare seconda visita nel Paese di Giovanni Paolo II sono scomparse dalla circolazione. Si potrebbe quasi affermare che i polacchi non le hanno nemmeno viste poiché la maggior parte è finita all'estero una richiesta massiccia che a Varsavia non avevano previsto.

● **da** — Riceviamo la lettra del dottor Carmine Daplice e concordiamo con lui ma non pensiamo che responsabili «borsa nera» (così egli si esprime) praticata sulle monete coniate dalla Polonia per la visita di Giovanni Il sia imputabile alle autorità di Varsavia e no che mai al Vaticano. Semplicemente tiratura di tali commemorative sta più bassa della richiesta per cui collezionisti — i polacchi per primi — non hanno nemmeno potute vedere.

E' un fenomeno che appare anche in filatelia e che abbastanza riscontrabile nel settore numismatico. Penai che in Italia il 500 lire cosiddetto «arlecchino» (perché costituito da due differenti metalli) si è appena fatto in tempo a vederlo, nonostante la massiccia coniazione già sono venuti fuori i soliti incettatori. Che cosa poi pensino di ricavarne, alla lunga, è un mistero.

● **Monete a** — grandiosa fiera internazionale del francobollo in programma a Riccione per la fine agosto, vi saranno anche rivenditori di monete, sia nel «Palazzo dei Congressi» sia all'esterno. I numismatici, quindi, si troveranno ancora una volta affiancati ai colleghi-filatelisti.

La banconote — Un tema non privo di interesse trattato nel volume «*Il falso nella carta moneta*», di Gemino Mutti, pagine , lire 50.000, Edizione «La numismatica», di Bi.

Monete Hemingway — Ernest Hemingway, il grande scrittore americano, è stato ricordato dalla Zecca Cuba che ha coniato in suo monete un peso, cinque peso riproducenti recto il ritratto di Hemingway visto di fronte e al scene ispirate ai suoi romanzi.

IN POLTRONA DAVANTI ALLA TV

LA VITA AGRA
di Ugo Tognazzi

Rai-Rete 2

ORE

Storia di un italiano, varietà. Terza edizione del programma curato Alberto Sordi, ideato, realizzato e diretto lui stesso, ed imperniato, ormai tutti sappiamo, sulla contrapposizione brani film dell'attore romano a documentari illustrativi dell'epoca in cui ogni spezzone fu girato o a cui gli spezzoni si riferiscono. Le puntate previste stavolta sono otto, un'ora e dieci minuti na, contraddistinte tutte le precedenti dall'enorme galleria personaggi presentati (Sordi è stato dei nostri attori più prolifici, anche all'anno), normalmente accomunati dalla commistione furberia-vigliaccheria che vorrebbe essere forse tipicamente no-

L'epoca storica presa in esame nel corso di questo terzo *Storia un italiano* è quella del boom coincidente quello economico-artistico di Sordi, che nel decennio '60-70 sfornò decine di titoli probabilmente mai mancare un successo. Dopo gli anni della guerra della ricostruzione l'Italia parve assaporare per po' di tempo l'illusione della facile prosperità. Sordi seguì nei suoi film volta l'evoluzione sociale, alcuni esempi di questo impe- ci vengono dati stasera da prese da *Il seduttore*, *Made in Italy* e dall'antologico *La mia signora* con l'episodio completo intitolato *Luciana*.

Canale 5

ORE 20,25

Arabesque, telefilm. Anche *Arabesque* segue la regola generale del telefilm di successo, che cominciano ad essere appassionanti all'incirca decimo episo- in poi. L'episodio di stasera ad esempio si preannuncia piuttosto interessante, con bella detective-medium Amanda che si scontra con un collega paragno- che ha saputo precisione quasi millimetrica il luogo in cui si trovava — assassinato — un taxista scomparso da giorni. Il taxista era stato testi- di un furto da quattro milioni di dollari avvenuto in un lussuosissimo albergo. Non parlato, l'era filata sperando di non essere stato riconosciuto dai rapinatori. Quando il medium trova il cadavere ha sospetto: che le facoltà siano in realtà simulate, che sapesse del delitto per diretta conoscenza avendovi partecipato.

SEGNALIAMO

FILM SUL VIDEO

Rai-Rete 1

Joe rosso, Italia, commedia, Armando Falconi, protagonista del film, fu una delle superstar italiane fra le due guerre, che al teatro, continuando la tradizione degli attori cosiddetti «promiscui», distinguendosi principalmente, soprattutto sullo scher- nei ruoli comici e brillanti. Il figlio Dino, e autore, firma questa commedia scritta ad uso e consumo del padre sul modello di certe commedie americane che il regime osteggiava alle quali tutti si rifacevano. Regista fu l'allora giovanissimo Raffaello Matarazzo, che negli Anni Cinquanta avrebbe spopolato con serie di drammi d'amore, lunghissima tutta da rivalutare, tutti puntualmente interpretati dal duo Nazzari-Sanson.

ORE 21,25

La è mobile, Usa, commedia, Il quarto Clark Gable del ciclo uno dei noti re di Hollywood vi interpreta una parte insolita, non di seduttore, ma tranquillo innamorato minacciato a più riprese un rivale, avendo al fianco Joan Crawford, partner molti film. Il regista, raffinatissimo Van Dyke, definito *«La cinepresa più veloce di Hollywood»*, ma ciononostante per critico si tratta di *«una debole commedia, soltanto dalla bravura degli interpreti»*.

Rai-Rete 2

15,15

La vita Italia, commedia, Commedia Lizzani tratta dall'amarissimo omonimo di Luciano Bianciardi, scrittore grossetano scomparso nove anni dopo l'uscita del film e ricordato per l'aver saputo fondere nei suoi romanzi, tutti a sfondo storico sociale, umorismo e satira le speranze politi- di anarchico convinto e combattivo. Lizzani in questo film ormai diciannovenne quello che nessun regista farebbe più, e cioè presenta tutto sommato come positivi il soprassalto vendicatore del protagonista e la sua conseguente decisione compiere quello che si può considerare atto terroristico. In proposito occorre tenere presente che all'epoca del varo della pellicola una crona- dei nostri anni di piombo sarebbe apparsa fantascientifica (neppure la lunghezza dei capelli veniva ancora messa in discussione), e che oltretutto bomba il protagonista Tognazzi ha in animo di far esplodere pare più un artificio narrativo che il reale strumento di reato da ergastolo. La critica apprezzò abbastanza *La vita agra* pur dargli troppa importanza. Forse lo trattò meglio il pubblico attribuendogli quasi 400 milioni di incasso.

Canale 5

ORE 21,25

conosciuto, Francia, giallo, 1969. I registi gialli italiani hanno puntato — almeno per un certo periodo — sulla truculenza, mentre quelli francesi schiacciano pedale dei toni alla Maigret ormai da decenni. Questo genere di inclinazione va a loro onore, anche se sempre viene accettata come positiva dalla critica che a volte — è il di questo *Ultimo domicilio conosciuto* — accusa i registi di fare film già visti infiorando le recensioni di frasi come: *«Il gioco è vecchio e sente ormai la maniera»*, oppure: *«La traversata di Parigi non diverte più»*. Una volta tanto concorde anche il pubblico non mostrò di apprezzare troppo il film attribuendogli magri successi cassetta. peccato forse, perché l'invenzione della Jobert che in minigonna (1969) trotta per le vie dietro durissimo taciturno commissario Ventura è senz'altro una bella trovata.

Rai-Rete 3

21,35

burione, Italia, commedia, 1935. Ancora Falconi protagonista di questa commedia che portata in teatro con successo, fu subito tradotta in film onde sfruttarne massimo tutte le possibilità commerciali. La regia stavolta è affidata a Enrico Guazzoni, ormai dimenticato pioniere del nostro cinema, celeberrimo all'epoca muto per aver diretto i primi film storici (e primo *Quo vadis?*) influenzando direttamente tanto Patrone, autore *Cabiria*, che il mitico Griffith. Guazzoni con questo film si ritrovò in auge per qualche mese, tornando poi presto ad essere dimenticato. Il film il secondo di Guazzoni ad andare sugli schermi televisivi. Qualcuno ricorderà probabilmente un non eccelso *I pirati della Malesia*, datato 1941, che tempo fa inflazionava le tv private con Gigi Pavese impossibile Sandokan, Cesare Fantoni (il padre di Sergio) nei panni del bieco Suyodanha, e Camillo Pilotto quasi grottesco nei panni dello scattante Kammamuri. *I pirati della Malesia* rappresentò l'estrema decadenza nonché l'ultimo film di questo padre nel cinema scomparso 8 anni dopo.

DOVE ANDIAMO IN CITTA' E FUORI

AL RIGNON
con il balletto vietnamita

BALLETTO

VERDI — Al Parco Rignon, ore 21,30, *Balletto folcloristico nazionale del Vietnam*. Presentati come un gruppo folcloristico, in realtà questi vietnamiti hanno saputo mettere in scena uno spettacolo altissimo livello, sia per la qualità degli artisti che per la freschezza l'incanto del repertorio, la bellezza dei costumi, la grazia dei gesti, la dolcezza delle melodie.

Soprattutto gli strumenti musicali sono una delle curiosità dello spettacolo: *Dan bau* monocorda, i cui suoni scaturi- dalla diversa tensione un solo filo metallico; *dan bau* 32 corde (ma in realtà sono raggruppate tre tre) quello percussione; il *ty guitar* quattro corde, il *dan tranh* a sedici il dan nhi a due suonato con l'arco. L'ingresso costa L. 3000.

TEATRO

CEVA — piazza del Municipio, ore 21,30, per la rassegna spettacoli «Piemonte Estate 83», va in *Il bacio morta* di Carolina Invernizio, adattamento regia di Beppe Randazzo, rappresentato Compagnia Teatro Dagide. Lo spettacolo è incentrato una delle trame più contorte fantasiose della torrenziale produzione della regina del feuilleton. Cadaveri che resuscitano, incestuosi, ballerine licenziose, passioni truculente. regista Randazzo, noto per ferocia satirica delle sue lizzazioni, dichiara di attirato «dall'atmosfera da filodrammatica letteraria *Bacio una morta*, come se il testo trasferito in teatro potesse restituire proprio questa dimensione filodrammatica inizio Novecento. attori compaiono dei panciuti e goffi, trasfigurazione autoironica dell'umano. Insomma il testo letterario è improponibile, presentato così assume risvolti grotteschi».

BIELLA PIAZZO — In piazza Cisterna, 21,30 per la di spettacoli «Piemonte 83», va in *Varietà in varie... età*, «La rivista passata in rivista da anonimo e altri comici», di Attilio Corsini e Giancarlo Fusco. La regia di Attilio Corsini mettere in scena lo spettacolo Cooperativa Attori e Tecnici. Con il racconto delle vicende di una piccola compagnia — di assortimento molto particolare — viene la storia del teatro leggero in Italia, dal 1918 al 1950, in parallelo ai fatti storici del Paese; il modo degli in rapporto agli avvenimenti. Il testo è costruito con materiali del repertorio del teatro leggero custoditi all'Archivio di

Un'operazione compiuta all'insegna dell'ironia e dell'umorismo, porre nella giusta dimensione artistica uno generi teatrali più radicati nel gusto del pubblico popolare.

CASTELLO DI — Per «Paesaggi mondani» — manifestazione organizzata Teatro U Torino promossa dall'Assessorato al Turismo, Urbanistica e Beni Culturali Regione Valle d'Aosta — «Tra natura e scena», questa sera alle 21,30 si rappresenta lo spettacolo *I fuoriclasse della bontà*, allestito dalla Compagnia Sanzio, con Romeo Castellucci, Chiara Guidi, Claudia P. Castellucci, Paolo Guidi.

Il contesto è quello di mondo di sensazioni: mondo chiaro, non fantastico, perché si rende oggettivo il peso sentimenti astratti quali la bontà e la vendetta. Vi in risalto il realismo psichico di certe combinazioni, la vita in un boschetto tirolese abitato da emigrati sardi e la vicenda che si svolge attorno un allevamento di atomi di mucca; comparsa di un'aquila colossale la reazione di una boscaiola del luogo; il desiderio di provare le gioie e sensazioni di un pioppo e l'invidia di un monco nel vedere i rami delle piante. In- si apre lo squarcio su una vicenda biografica: quella di Cimabue che scopre Giotto, dell'allievo che supera maestro e dell'insoddisfazione Cimabue.

CINEMA

PUNTI VERDI — A Palazzo Reale, ore 22, anteprima di *Out of the blue*, film di Dennis Hopper con Lind Manza e Dennis Hopper (Usa, colori 1981). Ingresso L. La proiezione del film verrà replicata domani al cinema Romano alle ore 18,30 e 18,30.

CLUB — *La magnifica preda* (River of return), film Otto Preminger con Marilyn Monroe e Robert Mitchum (Usa, colori, 1954), questa alle ore 20,30 e 22,30, è l'ultima proiezione in programma al Movie prima delle estive. Ricordiamo che il club rimarrà chiuso da domani 26 agosto.

AVVENIMENTI

UNIVERSITA' DELLA ETA' organizza «Fai da te, corsi di pittura, scultura, fotografia, ceramica e telaio per chi resta in città durante le vacanze estive. Per informazioni, rivolgersi in via Principessa Clotilde 95/a, telefono (tutti i giorni dalle ore 16 alle 18).

MUSICA. Prosegue presso la biglietteria mobile in piazza Castello (lato sinistro Palazzo Madama) la prevendita dei posti numerati, lire 5 mila, per i seguenti concerti: Messa Solenne di Beethoven / Szeryng, violino / Staarskapelle di Dresda / A. S. Mutter, violino - A. Weissenberg, pianoforte / Il Messia Häendel / N. Yepes, chitarra / Orchestra Regionale Toscana / Messa in minore di Bach / E. Mathis, soprano / Verdi: Balletti dalle opere con l'Orchestra del Regio / S. Accardo, violino / I. Pogorelich, pianoforte / Concerto jazz / Orchestra del Settecento F. Bruggen.

Les noces Stravinskij con l'Orchestra e il Coro della Rai / «Frate Sole», film con musiche di L. Mancinelli / Passione secondo S. Giovanni tre Cantate di Bach il Thomanerchor / Orchestre de Paris con D. Barenboim. Biglietteria: feriali 10-13 / 16-19. I restanti concerti saranno ad ingresso gratuito.

E SCIENZA per il disegno nel mondo — La mostra allestita alla Mole Antonelliana, organizzata dall'Assessorato per la Cultura della Città di Torino e curata da Giulio Macchi, rimarrà aperta fino al 30 ottobre con il seguente orario continuato: dalle ore alle 23 (feriali, lu- chiuso); dalle 10 alle 20 (festivi).

VILLA Esposizione delle statue restaurate dalla scuola scultura dell'Accademia Albertina insieme il corso fonderia. Gli interventi sono stati realizzati in collaborazione con il Comune di Torino.

CENTRO DI ARTE DRAMMATICA (via Carlo Alberto 12/i). Le iscrizioni ai nuovi corsi saranno aperte il 15 settembre presso la segreteria Centro (telefono 533.378) dalle alle 19 tutti i giorni feriali, compreso il sabato. I corsi, distribuiti di massima nelle ore serali (dalle alle 22,30/23), comprendono dizione, fonetica, recitazione, canto, storia del teatro, scherma, judo, danza, yoga.

CALUSO — All'Hotel Caluso, questa sera 22,30, concerto jazz *Giorgio Diaferia Quartet*. Insieme con il batterista torinese — che gruppo Esagono prima il quintetto Combojazz poi tenuto concerti in tutta Italia — suonano Massimo Artiglia al pianoforte, Rosario Bonaccorso al contrabbasso e il sassofonista contralto Bonadè, membro della Solar big band di Gaslini. L'ingresso è libero.

BRA — Alla Birreria Kilt via Vittorio Emanuele 313, con inizio alle ore 21,30, concerto dei *Bluerba*, duo chitarra-banjo, per augurare «buone vacanze» ai clienti. L'ingresso gratuito, la consumazione obbligatoria.

RASSEGNA | DOMANI I VINCITORI

IL VERDETTO

sui film di Taormina

TAORMINA — I giochi sono fatti: e adesso ormai si fanno previsioni sul film a cui la giuria internazionale assegnerà i «Cariddi d'oro». Si dice che sia piaciuto molto il film sovietico *Tango di dame*, un fragile ma gradevole racconto fatto di piccole annotazioni, che può vantare la mirabile interpretazione della protagonista, Valentina Fedotova. Se non interverranno motivi di opportunità a privilegiare una cinematografia al posto di un'altra — per esempio la presenza a Taormina del consigliere di Stato e sindaco di Cannes, Anne Marie Dupuy, e del delegato del Festival di Cannes — il film di Sulambek Mamilov potrebbe avere la «palma», dati i requisiti estetici e la perfetta adesione a un testo letterario. Unico neo: essere un po' vecchia maniera.

Un altro film che appare papabile è *Le traversate* di Mahmoud Ben Mahmoud, nato da una coproduzione belga-tunisina. Il regista è nato a Tunisi, ha studiato in Belgio giornalismo, e solo più tardi ha concentrato nel cinema i propri interessi. Questo suo primo lungometraggio è tratto da un'esperienza vissuta dal regista stesso quando fu fermato alla frontiera britannica e sottoposto ad un controllo molto severo.

«*Avevo solo 19 anni e mi illudevo di essere cittadino del mondo, libero di andare ovunque*». La sceneggiatura è stata scritta dal regista in collaborazione con il protagonista Fahdal Jaziri. Ha vinto due premi: in Belgio e in Italia. Le traversate sono quelle che due profughi sbarcati a Dover con un traghetto belga sono costretti a fare perché le autorità d'emigrazione britannica non si fidano di loro e li fanno risalire sul traghetto.

I due profughi non si conoscono, sono diversi di carattere, cultura ed ideologia, ma il destino li accomuna e finiscono per sentirsi amici: due emarginati in un mondo che non li vuole. Neppure le autorità di Ostenda, infatti, li lasciano sbarcare e il loro destino sembra ormai quello di dover attraversare su e giù in eterno la Manica.

Film originale come soggetto, ben sviluppato con due caratteri maschili immersi in una situazione ricca di riferimenti attuali.

Domani sapremo il verdetto durante *La grande festa del cinema*, in cui verranno raccontati dieci anni di cinema attraverso spezzoni di film, mentre le diverse colonne sonore accompagneranno l'ingresso degli attori tra l'entusiasmo degli spettatori che non potranno essere più di 20 mila. Dopo la sciagura del cinema torinese anche il teatro greco ha subito una verifica: alcuni settori sono stati chiusi; è stata aperta un'altra uscita di sicurezza e si è contenuto il numero degli spettatori a 20 mila.

Una rassegna finora calma, almeno sul fronte mondano. Unico avvenimento la festa di martedì al «Settimo», un nuovo night. La serata, intitolata «Adamo ed Eva», è stata definita «*appena al di sotto del livello di guardia del codice penale*». Nel giardino della discoteca per ore si sono sfrenati uomini e donne coperti solo di foglie di fico che sventolavano qua e là, a volte cadevano ondeggiando al suolo, ma nessuno ci faceva caso. A queste cose, ormai, ci si è fatta l'abitudine.

Adele Gallotti

TELEVISIONE | STASERA SU RETE 2

COME ERAVAMO

... e Sordi ricorda ancora...

Alberto Sordi e Giancarlo Governi ripropongono per la terza volta per la televisione una «Storia d'Italia» modellata su «Albertone» e su una parte dei suoi 167 film in quasi 45 anni di carriera. Questa serie, che andrà in onda stasera sulla rete due, alle 20,30, è in realtà una riedizione. Lo stesso attore l'ha ricucita e manipolata con nuovi spezzoni.

In otto puntate, infatti, sono condensati gli anni del boom, quei «meravigliosi Anni Sessanta» (come si dice oggi nelle rivisitazioni cinematografiche e di costume) in cui gli italiani scoprirono l'automobile e le vacanze di massa, il divertimento ed il sesso un po' più libero. Il tutto nel bel mezzo dello scontro tra le raffiche moderniste della montante società industriale e le tradizioni provinciali di quanto restava d'una Italietta ancora agricola.

Questi i film dai quali sono stati tratti gli spezzoni che rinvigoriscono questa «nuova» terza serie: «Tre volti», «La mia signora», «Il seduttore», «Il diavolo», «Souvenir d'Italia», «Brevi amori a Palma di Majorca», «Vacanze d'inverno», «Le streghe», «Le coppie», «Le fate», «Il comune senso del pudore», «Il medico della mutua».

Sordi è molto affezionato a queste serie: non è solo un fatto di vanità ma anche, riteniamo, di consapevolezza di essere stato, lui con i suoi film, realmente il prototipo dell'italiano medio, attorno al quale, nel vortice degli anni, si è maturato ed evoluto un costume, un linguaggio, una mentalità, una cultura.

L'attore-regista romano sta infatti pensando ad una quarta serie (quella della «contestazione») non appena avrà finito di girare «Il tassinaro» che lo impegna dalla mattina alla sera fra Cinecittà e Ostia.

PRESENTATA LA MARTA DI FLOTOW

MARTINA FRANCA

ovvero la piccola Salisburgo

MARTINA FRANCA— L'Italia turistico-musicale (i due termini sembrano sempre più indissolubilmente legati) non si è finora sufficientemente accorta di ospitare al Sud una piccola Salisburgo che merita di essere amata e appoggiata.

Ha sede, come ormai i più appassionati sanno a memoria, a Martina Franca, ridente capoluogo della valle d'Itria, cui si intitola il Festival giunto felicemente, pur fra traversie di vario genere, al nono traguardo.

Naturalmente esso non gode della nomea (ma nemmeno dei miliardi) che al «supermarket» austriaco vengono sia dal fervido sostegno dello Stato, che lo tiene come fiore all'occhiello della propria dedizione culturale, sia dall'enorme prestigio di Karajan che di Salisburgo è il genius loci.

A Martina Franca le cose si fanno invece con spartana semplicità, lottando persino contro una certa colpevole abulia locale ma anche con quella ferrea serietà d'intenti — imposta da un direttore artistico anomalo come Rodolfo Celletti — che è fin qui sfociata in una serie di risultati artisticamente apprezzabili e storicamente determinanti, come testimoniano, fra gli altri spettacoli, la Nina e il Barbiere di Paisiello, l'Antigona e le Serve rivali di Traetta, i belliniani Capuleti, e il Fra Diavolo di Auber, per tacere di quella memorabile Norma «originale» destinata a far epoca.

In sostanza Settecento e primo Ottocento ricevono a Martina Franca quelle amorose cure precipuamente musicali, al di fuori cioè di un facile ed estraniante allettamento visivo, che pongono questo Festival tra i primissimi nel mondo per coerenza di esiti rispetto a un ideale stilistico da perseguire a ogni costo.

Ne fa fede del resto anche l'edizione della Marta di Flotow, felicemente riproposta nella sua integralità a cent'anni della scomparsa del prolifico autore.

A un riascolto attento quest'opera — già popolarissima, ma di una futilità alquanto sconcertante — non offre molti pretesti a sostegno di tale popolarità, che non siano quelli, abbastanza scontati, di una generica minuziosità orecchiabile, entro la quale sono però incastonate alcune perle preziose quali «The last rose of summer» (un canto popolare irlandese ripetutamente utilizzato) e, soprattutto, quel carezzevole «M'appari tutta amor», cavallo di battaglia per intere generazioni di tenori.

Non a caso Marta teoricamente opera per prime donne dalla Patti alla Favero — in realtà ha legato le sue recenti ricomparse in questo secolo alla disponibilità di famosi tenori, da Caruso a Gigli, da Schipa a Pertile, da Tagliavini a Tucker.

Ultimo (per ora della serie, il lucchese Dano Raffanti, il cui bellissimo timbro è valorizzato da una perizia tecnica non comune, si sposa perfettamente al clima estetico di questa Marta, offrendo, quando la condizione psico-fisica lo assiste, frequenti momenti di vero godimento.

Al suo fianco Daniela Dessì, avvenente protagonista, si è confermata per quella brava cantante che da tempo conosciamo e alla quale l'avvenire riserva certamente molte soddisfazioni.

La splendida Nancy di Martine Dupuy, l'eccellente Plunkett di Nelson Portella, i volonterosi Armando Caforio (Sir Tristan) e Giovanni Savoiardo (sceriffi di Richmond), completavano la compagnia di questa Marta, essa pure destinata a costituire un punto fermo nella storia più recente (se storia ancora ci sarà) dell'opera di Flotow.

Il che, implicitamente, vale a estendere l'elogio più incondizionato alla vivace bacchetta di Zedda e alla fantasia mai prevaricante del femminile terzetto «visivo» Carutti, Flach, Spinatelli, cui si deve la responsabilità del funzionale ed elegante spettacolo.

Giorgio Gualerzi

Olimpia

OLIMPIA DI NARDO A «TV 1 ESTATE»

ANTEPRIMA | NEL «DANTON» DI WAJDA

DEPARDIEU

mette la testa sotto la ghigliottina

Quando il «Danton» di Wajda verrà proiettato nella rassegna «Venezia notte» della mostra del cinema, il capolavoro del regista di «L'uomo di marmo» e «L'uomo di ferro» susciterà nuove emozioni anche negli ospiti francesi alla mostra perché «Danton» ha lasciato un segno indelebile nel pubblico d'oltr'Alpe che gli ha già decretato un successo «furibondo» a detta della critica alla quale non è mancata l'occasione per conferire a Wajda il Prix Louis Deluc che in passato venne assegnato a Renoir, Carné, Truffaut, Goddard.

Progettato alcuni anni or sono, dopo vani tentativi di girare nel suo Paese d'origine, Wajda si vide costretto ad emigrare in Francia dove trovò la Gaumont pronta a consentirgli la realizzazione del «suo» *Danton* nel quale, come è stato detto, portò l'accento polacco tenuto conto, fra l'altro, che la troupe fu dal regista scelta in loco tra attori e comparse francesi e per l'altra metà composta di attori polacchi tanto è vero che le due fazioni in lotta nella rivoluzione sono composte da polacchi con Robespierre e giacobini e francesi con Danton e i cordiglieri.

Ed ancora una volta giganteggia sul set il mostro sacro della cinematografia francese, quel Gérard Depardieu che lo stesso Wajda ha definito attore al di sopra di ogni aspettativa condensando il suo giudizio nella reale rappresentazione dell'attore: «*Sanguigno e irruente, rivoluzionario, coraggioso ma sempre dotato di una spiccata personalità che umanizza ed esalta la sua recitazione*».

«*Lavorare con Wajda* — ha detto da parte sua Depardieu — *è stata un'esperienza indimenticabile così come non potrò davvero togliermi dal fondo dell'animo la scena finale dell'esecuzione in quell'attimo terrificante in cui sono costretto a mettere la testa sotto la lama della ghigliottina. Confesso che ho avuto una paura tremenda e forse proprio a causa di questo mio stato d'animo la scena è riuscita ancor più realistica del previsto*».

Il «Danton» di Wajda è la storia degli otto giorni del processo e dell'esecuzione voluta da Robespierre il quale è impersonato dall'attore Pacniak bello d'aspetto come un rifiorito Alain Delon.

Ma è anche «Danton» un inno alla libertà, alla rivoluzione tradita, alle pratiche insidiose e dirompenti della burocrazia, cancrena di tutte le istituzioni e di tutti i regimi, della violenza popolare che quando esplode non risparmia nemmeno i suoi capi, un «Danton» insomma che riporta magicamente la rivoluzione francese nel mondo d'oggi e fa più che mai attuale quel tragico 1789.

Ma al di là di ogni considerazione politica sulla quale Wajda non ha mai ritenuto opportuno esprimere il suo pensiero nelle numerose interviste, sta di fatto che il suo «Danton» ben si colloca nella trilogia dei suoi precedenti film oltretutto cinematograficamente perfezionato dalla eccezionale recitazione di un Depardieu ormai giudicato il grande attore del cinema europeo anche se egli non ha mancato di confessare che soltanto con Wajda ha potuto finalmente ritrovare se stesso perché «*quell'uomo ha qualcosa di magico che incanta e affascina. Un senso del movimento incredibile, un gusto sottile per le inquadrature, i colori, l'atmosfera. Benché ci si parlasse attraverso l'interprete, io sentivo l'impatto delle sue parole. Insomma girare con Wajda è stata un'esperienza che completa l'intero arco della mia carriera*».

Rete uno

13 — **Voglia di musica**
13,30 **Telegiornale**
FILM 13,45 **Joe il rosso,** di Raffaello Matarazzo, con Armando Falconi, Luisa Garella, Ada Dondini, Aristide Baghetti. Italia commedia 1936 — *Una famiglia di nobili si vede improvvisamente arrivare in casa un lontanissimo parente emigrato in America anni prima e divenuto un temuto e ricco gangster. Gli aristocratici arricciano il naso e non lo sopportano, mentre lui ben presto si rende conto di essere candido e onestissimo al confronto di zii e cugini blasonati*
15,15 **Mister Fantasy,** musica da vedere
15,55 **Happy Days:** Un salto negli Anni Venti, telefilm
16,20 **Animali,** che simpatia. Documenti
17 — **Fresco Fresco,** quotidiana in diretta di musica, spettacolo e attualità presentata da Roberta Manfredi
17,10 **Astroboy,** cartoni animati
17,30 **In studio con ospiti e musica**
18 — **Colorado,** sceneggiato. Con Barbara Carrera, Richard Chamberlain, Richard Crenna, Chad Everett, Sally Kellerman, Cristina Raines — *Un gruppo di cercatori d'oro procura numerosi fastidi a Levi perché si è sparsa la voce che Lucinda sia in possesso della mappa del giacimento scoperto da Castoro Zoppo. Intanto il generale Ashe gunge per concludere le trattative con gli Indiani*
18,30 **Buon appetito e poi...,** attualità
18,45 **Disco Fresh,** musicale
19 — **D'Artagnan,** sceneggiato. Sesto episodio
19,30 **Guarda e vinci,** quiz
19,45 **Almanacco del giorno dopo**
20 — **Telegiornale**
20,30 **Tam Tam,** attualità
FILM 21,25 **La donna è mobile,** di Woodridge Strong Van Dyke, con Clark Gable, Joan Crawford, Rosalind Russel.Usa drammatico 1934 — *Jeff torna in America deciso a sposare Mary, ma lei gli preferisce Bill. Questo però a pochi giorni dalle nozze l'abbandona, e lei sposa Jeff. Dopo un po' di tempo Bill si rifà vivo, lei tentenna, ma alla fine opta definitivamente per Jeff*
22,45 **Telegiornale**
22,55 Da Firenze: **XVIII campionato europeo di baseball**
23,55 **Tg1 notte**

Rete due

13 — **Tg2 ore tredici**
13,15 **Vetrina di Azzurro '83,** musicale
14 — **Così non è se vi pare,** documenti. Quarta puntata: L'inganno della memoria
14,30 **Il Duemila è vicino,** documenti
FILM 15,15 **La vita agra,** di Carlo Lizzani, con Ugo Tognazzi, Giampiero Albertini, Pupo De Luca. Italia drammatico 1964 — *Addetto ai servizi culturali di una grande impresa mineraria viene scacciato inaspettatamente con un pretesto. Poco tempo dopo diversi minatori perdono la vita per una sciagura causata dall'incuria della società da cui la miniera dipende. Il protagonista decide di farla pagare ai dirigenti per sé e per i minatori defunti e di distruggere la sede della società proprietaria del complesso con la dinamite. Giunto a Milano per mettere in atto la sua vendetta, incomincia col rimandarla lasciandosi integrare sempre più nella vita della metropoli lombarda e a poco a poco dimenticando il suo piano e la sua rivala*
17 — **Tandem estate,** varietà presentato da Toni Binarelli. Nel corso del programma: **A suon di gesti,** cartoni animati - **Ridiamo con...,** telefilm
18,40 **Tg2 sportsera**
18,50 **Giallo, arancione, rosso, quasi azzurro.** Documenti. A cura di Elda e Giorgio Moser. Nel corso del programma: **I misteri del profondo blu,** documentario
19,45 **Tg2**
20,30 **Storia di un italiano** un programma ideato e realizzato da Alberto Sordi. Nuova edizione. Primo episodio
21,40 **Tg2 dossier,** attualità
22,30 **Tg2 stasera**
22,40 **L'assedio,** sceneggiato. Con Marisa Belli, Pino Colizzi, Lino Troisi, Fiorenza Marchegiani. Seconda e ultima parte (replica). Regia di Silvio Maestranzi — *Ultimo flash sulla vicenda dei dissidenti politici cileni che nel terribile settembre del 1973, quando Pinochet dava inizio alla sua sanguinosa repressione si erano rifugiati nell'ambasciata italiana per sfuggire alla polizia chiedendo contemporaneamente asilo politico. La storia narrata è accaduta realmente*
23,55 **Tg2 stanotte**

Rete tre

16 — Da Cervia: **Campionato europeo juniores di sci nautico**
17 — In Eurovisione da Vienna: **Campionati del mondo di scherma**
18 — **L'avventura:** Il coguaro, documentario
19 — **Tg3 - Intervallo con favole popolari ungheresi,** cartoni animati
19,25 **Un festival sotto i trulli,** documenti. Trasmissione in diretta da Martina Franca. Prima puntata
19,55 **La cinepresa e la memoria,** momenti del documentario italiano dal 1949 al 1970. Terza serie: i bambini: La creazione del mondo (1961)
20,05 **Un autore, una città,** documenti. Sesta puntata
20,30 **Storie e cronache del Festival internazionale del balletto,** trasmissione in diretta da Nervi con la partecipazione di Gabriella Cohen. Terza puntata
21,10 **Tg3 - Intervallo con favole popolari ungheresi,** cartoni animati
FILM 21,35 **Re burlone,** di Enrico Guazzoni, con Armando Falconi, Luisa Ferida. Italia commedia 1935
23,15 **Concertone,** musicale

Montecarlo

18 — **Cartoni animati**
18,25 **Il dirigibile,** varietà per i ragazzi presentato da Maria Giovanna Elmi e Mal. Sesta puntata
18,50 **Notizie flash - Bollettino meteorologico**
19,05 **Anna, giorno dopo giorno,** sceneggiato. Ventiseiesima puntata
19,20 **Telemenù,** una ricetta al giorno e utilissimi consigli di cucina presentati da Wilma De Angelis
19,30 **Gli affari sono affari,** quiz
20 — **Medici di notte:** Brutto incontro, telefilm
20,30 **Jerry Lewis show,** varietà
21,30 **Il teatro di Peppino De Filippo: Spacca il centesimo,** atto unico — *Un avvocato ha un convegno amoroso con una bella signora, ma viene sorpreso dal marito* — **Pranziamo insieme,** atto unico — *Sposi in viaggio di nozze vengono invitati a cena da un conte e scoprono che si tratta di un pazzo che parla di mogli e attività industriali inesistenti. Riescono però a mettere a frutto l'incontro* — **Notiziario - Oroscopo - Bollettino meteorologico**

il meglio alla radio

UNO (FM 92, 1)

13,25 **Master.** La musica giorno per giorno
14,28 **I padri delle sceneggiate. Testi, notizie e pettegolezzi sulla commedia dell'800 e i suoi grandi interpreti**
15 — **Nord-Sud e... viceversa.** Viaggio nei pomeriggi del mondo con Lino Matti
16 — **Paginone-estate** a cura di Giuseppe Neri
17,25 Tonino Ruscitto presenta **Globetrotter.** Viaggio nel mondo dei 33 e 45 giri
18 — Ileana Ghione e Sergio Fantoni presentano **Ipotesi**
19,25 **Cara musica**
19,30 **Radiouno jazz '83.** In diretta dal Teatro Grande agli Scavi: Festival Internazionale del Jazz «Città di Pompei»
20 — **Il bersaglio** di Gilberto Finzi. Musiche originali di Gino Negri
21 — **Concerto sinfonico diretto da Peter Maag**
22,30 **Orchestra nella sera**
23,05 In diretta da Radiouno a cura di Gianni Bisiach **La telefonata** di Luciano Lucignani

DUE (FM 95,6)

13,41 Francesco Vairano presenta **Sound-Track.** Curiosità, informazioni e musiche di vecchi e nuovi films
15 — **Storia d'Italia e dintorni.** Come si divulga la storia a piacer nostro
15,45 **Musica da passeggio.** Dischi a gusto misto presentati da Loredana Lipperini
16,32 Manfredo Matteoli presenta **Perché non riparlarne?**
17,32 **Aperti il pomeriggio.** Un posto all'ombra con tanta musica, un po' di chiacchiere e qualche ricordo di stagione. In studio Riccardo Pazzaglia e Gianfranco Agus
19,50 **Una finestra sulla musica** a cura di Mauro De Cillis
20,45 Sere d'estate **Pioggia di stelle.** I grandi della musica leggera in biografie sonore di Marco Nelrotti
22,40 **Un pianoforte nella notte** a cura di Gino Nappo

TRE (FM98,2)

11,50 **Pomeriggio musicale** a cura di Paolo Donati
15,30 **Un certo discorso estate** a cura di Pasquale Santoli
17 — **Spazio Tre.** Musica e attualità culturali presentate da
21,10 **Nuove musiche.** Presenta Gianfranco Zaccaro
22,10 **La musica da camera di Schumann,** 4ª trasmissione
23 — **Il jazz.** Improvvisazione e creatività nella musica

Italia1 (Antenna Nord)

Can. 58-41; 23-70-25

FILM 14,30 **E' un piacere fare affari,** con Conrad Bain, John Byner. Usa commedia 1980
16,25 **Bim Bum Bam,** per i ragazzi: I Superamici, cartoni animati
18 — **La grande vallata,** sceneggiato
19 — **Wonder Woman,** telefilm
20 — **Soldato Benjamin,** telefilm
FILM 20,30 **I migliori anni della nostra vita,** di William Wyler, con Fredric March, Dana Andrews. Usa drammatico 1946 — *Storia di tre eroi di guerra che tornano in patria e debbono reinserirsi nella vita civile. Uno è mutilato e non sa se l'amata lo accetterà anche minorato. Il secondo cerca di recuperare i figli che ha lasciato bambini e che ora sono invece aitanti ventenni. Il terzo infine scopre le infedeltà della moglie e deve riadattarsi a fare il cameriere dopo aver comandato in guerra una fortezza volante*
FILM 23,40 **La leggenda dei sette vampiri d'oro,** di Roy Ward Baker, con Christopher Lee, David Chang. Gran Bretagna avventuroso 1975
1,10 **Cannon,** telefilm

Canale 5 Canali 61-32; 50-69-36

13,30 **Sentieri,** sceneggiato
14,30 **General Hospital,** sceneggiato
15,30 **Questo mondo è meraviglioso,** di Woodbridge Strong Van Dyke jr., con James Stewart, Claudette Colbert. Usa commedia 1939
17 — **Search,** telefilm
18 — **La piccola grande Nell,** telefilm
18,30 **Popcorn,** musicale
19 — **Tutti a casa,** telefilm
19,30 **Kung Fu,** telefilm
20,25 **Arabesque,** telefilm
FILM 21,25 **Ultimo domicilio conosciuto,** di José Giovanni, con Lino Ventura, Marlene Jobert. Francia drammatico 1969 — *Un abile commissario della polizia parigina arresta un ubriaco e scopre che è il figlio di uno dei notabili della città. Questo si vendica facendolo trasferire in provincia, ma lui si riabilita rintracciando un preziosissimo testimone e convincendolo a far condannare un boss*
23,25 **Golf - Vela**
FILM 0,25 **La dalia azzurra,** con Veronica Lake, Alan Ladd. Usa poliziesco 1946

Retequattro (Telestudio)

Canali 24-45

14 — **Agua viva,** sceneggiato. Con Angela Leal
FILM 14,45 **Non lascerò mio figlio,** di Jerry Thorpe, con Margaux Hemingway, Susan Anspach. Usa drammatico 1975
16,30 **Gordian,** cartoni animati
17 — **Baldios,** cartoni animati
17,30 **Ciao Ciao,** cartoni animati
18 — **Star Blazers,** cartoni animati
18,30 **Quella casa nella prateria,** telefilm
19,30 **Quincy,** telefilm
FILM 20,30 **Vento caldo,** di Delmer Daves, con Troy Donahue, Claudette Colbert. Usa drammatico 1961 — *Una vedova con un figlio diciannovenne trova un posto come istitutrice in casa del proprietario di una piantagione di tabacco nel Sud degli Usa. Un ricco e potente vicino di questo s'innamora di lei e la sposa, ma il figlio della donna si trova a dover fronteggiare l'altezzosa ostilità dei fratellastri.*
22,40 **Speciale Giornalistico Repubblica - Atto Secondo** con Enzo Biagi, Nilde Jotti, Francesco Cossiga. Tema: «Le riforme costituzionali»

Svizzera

14,45 Ippica: Campionati europei. Finale per squadre
17 — Campionati svizzeri di nuoto
18,15 Il fantasma di nessuno, telefilm
18,50 Disegni animati
19 — Il rapito, telefilm
19,55 Il Regionale
20,40 Benito Mussolini 1943. Nel centenario della nascita
21,45 Video-match. Torneo televisivo a squadre
23,05 YTelestate: Film svizzero

Capodistria

14 — Confine aperto. Trasmissione in lingua slovena
18 — Nuoto: Fiume - Campionato dei Balcani
19 — Temi d'attualità
19,45 La leggenda, telefilm
FILM 20,45 Una luce nell'ombra, di Jean Negulesco, con John Garfield. Drammatico
22,20 Tuttoggi
22,35 Zeit im bild

G. R. P. (Antenna 3)

Canali 66-42-20

14,10 I rangers della foresta, telefilm
FILM 14,30 Gran varietà, di Domenico Paolella, con Maria Fiore, Alberto Sordi, Vittorio De Sica, Renato Rascel. Italia commedia 1946 — *Cinque episodi sulla storia del varietà. Alberto Sordi fa Fregoli, una contadina diventa acclamata soubrette e altre vicende*
16 — Kimba il leone bianco, cartoni animati
16,50 The bold ones, telefilm
17,45 Laura, sceneggiato
18 — Ispettore Regan, telefilm
19,05 Almanacco storico del Piemonte
FILM 20,30 Otello e Jago cordami e spago. Commedia in tre tempi di Giordano Pitt con Ric e Gian. Regia di Beppe Recchia
FILM 23 — Gli assassini sono nostri ospiti, di Vincenzo Rigo, con Anthony Steffen, Margaret Lee, Luigi Pistilli, Livia Cerini. Italia giallo 1974 — *Due uomini e una donna, dopo una rapina, si rifugiano in una casa dove c'è una famiglia in completo disaccordo. Così la vicenda poliziesca si mescola a quella famigliare*
0,45 Dai giornali di oggi
FILM 1 — Operazione paura, di Mario Bava, con Giacomo Rossi Stuart, Erika Blanc, Fabienne Dali, Piero Lulli. Italia orrore 1966 — *Il nuovo medico di un paesino viene a sapere che molte persone muoiono senza un motivo apparente. Con il benestare della polizia esegue l'autopsia sull'ultimo defunto e constata la fondatezza dei suoi dubbi. Una pista lo conduce ad un'anziana nobildonna sconvolta, anni prima, dalla morte della figlioletta*
FILM 2,30 Fatti bella e taci, di Marc Allegret, con Mylène Demongeot, Alain Delon, Henry Vidal. Francia commedia 1958 — *Una bella e irrequieta ragazza, frequentatrice abituale di ladri e piccoli imbroglioni, sposa un giovane ispettore di polizia. Il neo marito, pur scoprendo che la moglie è implicata in un furto di gioielli, continua le indagini e scopre la verità, che fortunatamente scagiona la donna*
FILM 4 — Il mio sangue brucia. Drammatico
FILM 5,30 Testa in giù... gambe in aria, di Ugo Novelli, con Corrado Pani, Marina Malfatti. Italia drammatico 1973

Videogruppo

Canali 52-54; 57

FILM 13 — Il bambino perduto, di George Seaton, con Bing Crosby, Christian Fourcade. Usa drammatico 1954
FILM 14,45 Quel bandito sono io, di Mario Soldati, con Jean Kent, Gordon Harker, Margaret Rutheford. Italia commedia 1949 — *Un onesto cassiere ha la disgrazia di rassomigliare come una goccia d'acqua ad un famoso gangster, che naturalmente ne approfitta. Molti i guai prima che la situazione sia chiarita*
16 — Cartoni animati
18,30 The Beverly Hillbillies, telefilm
19,30 Addio cicogna addio, telefilm
20 — Anche i ricchi piangono, sceneggiato
FILM 20,30 Stanotte sorgerà il sole, di John Huston, con Jennifer Jones, John Garfield. Usa drammatico 1949 — *Negli Anni Trenta, un gruppo di patrioti cubani complotta contro il feroce dittatore dell'isola e mette a punto un ambizioso progetto*
22,30 Gunsmoke, telefilm

Nuova Manila

Canale 44

13,30 Sebastiano e la Calabria (replica)
14,30 Le nuove avventure di Lassie, telefilm
FILM 15 — La spirale di fuoco. Usa drammatico 1970
17 — Le rigolò. 50 minuti di risate
18 — Vecchio Piemonte
FILM 19 — Titolo non pervenuto in tempo utile
20,30 Un po' qua un po' là, con G. Robinson, F. Sane e Mafalda
22,30 Promozionando
FILM Al termine Avere vent'anni. Usa commedia sexy

Quartarete

Canali 22-35; 23

FILM 13,30 Uragano su Yalu, di Lesley Selander, con John Hodiak, Stephen McNally, Linda Christian. Usa guerra 1952 — *Due marines si contendono la stessa ragazza sullo sfondo della guerra di Corea. Dopo molti avvenimenti drammatici lei farà la sua scelta*
15 — Bellamy, telefilm
16 — I grandi personaggi, cartoni animati
16,30 Avventure di frontiera, telefilm
17 — Una famiglia intraprendente, telefilm
17,30 Mixage. Programma di filmati musicali a richiesta
18,30 I grandi personaggi, cartoni animati
19 — Autorally show
19,30 Avventure di frontiera, telefilm
20 — Pesca sport
20,25 Astropanorama
20,30 Echomondo flash
20,35 Bellamy, telefilm
21,30 Special fantascienza «La conquista delle stelle», 1° parte
22,15 Echomondo
22,30 L'evo di Eva, telefilm
23 — Tuttomotori
0,15 Videofantasy
1,15 Romance, sceneggiato

Telecity

Canali 63-38-36

FILM 14,25 Tripio eco, di Michael Apted, con Glenda Jackson, Oliver Reed, Brian Deacon. Inghilterra drammatico 1972 — *Una donna che vive sola in un cascinale si innamora di un disertore. Per non destare sospetti lui si traveste da donna. La trasformazione è così ben riuscita che di lui si innamora un sergente. La verità viene però a galla e la fine è tragica*
16 — L'ispettore Bluey, telefilm
17 — Incontri musicali
17,30 Viva, spazio tv per ragazzi
18,30 Superclassifica show
19,30 Capitani e re, telefilm
FILM 20,25 Due tigri e una carogna, di Remi Kramer, con Ben Gazzara, Britt Ekland, Paul Winfield. Usa avventuroso 1976 — *Direttore di una multinazionale che controlla economicamente l'Oriente è rapito dai guerriglieri filippini. Per liberarlo il vicepresidente anziché informare la polizia di Manila, incarica Bummer, ex combattente in Vietnam*
22,15 Giovani avvocati
FILM 23,15 La smagliatura, di Peter Fleischmann, con Ugo Tognazzi. Italia drammatico 1975

Quinta Rete

Canale 47

FILM 15 — Vedove inconsolabili in cerca di distrazione, di Bruno Gaburro, con Luisa Rivelli, Gabriella Pallotta. Italia commedia 1969 — *Tre episodi sulla coppia: moglie troppo vogliosa provoca la morte del marito; un uomo tradito muore al posto della moglie; vedova scopre insospettata rendita del defunto*
16,30 7° continente, documentario
17,30 Dike van Dike, telefilm
18,30 Una famiglia intraprendente, telefilm
19 — Woobinda, telefilm
20 — Cartoni animati
20,30 Perry Mason, telefilm
FILM 21,30 I prigionieri dell'isola insanguinata, di Quentin Lawrence, con Jack Hedley, Patrick Wymark. Gran Bretagna drammatico 1964 — *Un episodio di spionaggio durante l'ultima guerra. Protagonista una donna che opera a favore degli alleati eludendo la sorveglianza dei guardiani giapponesi in un'isola della Malesia*
FILM 23,15 Vizi proibiti delle giovani svedesi, di Joseph W. Sarno, con Helle Louise, Gio Petre. Usa drammatico 1970
FILM 0,45 Al di là dell'orrore, di Victor Frivas, con Michel Simon

Sesta Rete

Canale 36

14,30 I ragazzi della montagna di fuoco, telefilm
FILM 15 — Stardust, con Larry Hagman, David Essex. Gran Bretagna drammatico 1974
FILM 17 — Più veloci del vento, con Lorne Greene, M. London. Usa avventuroso
19,30 Godzilla, cartoni animati
20 — Jambo jambo, docupentario
FILM 21 — Uccidere in silenzio, con Ottavia Piccolo. Italia drammatico
FILM 23 — Ore dieci lezione di sesso, con Peter Boyer, Denis Patrix. Usa sexy 1970

Rete A

Canali 31-62-33

14,30 Simon Templar, telefilm
FILM 15,30 Eternamente tua, di Tay Garnett, con Loretta Young, David Niven. Usa commedia
17 — Sulle strade della California, telefilm
19 — Barnaby Jones, telefilm
19,45 Anche i ricchi piangono, sceneggiato
FILM 20,15 Processo alla paura, di Lamont Johnson, con George C. Scott. Usa drammatico 1976
FILM 23 — La lunga falda, di Clyde Ware, con Jack Palance, Steve Forrest. Usa drammatico

Tele Subalpina

Canale 46

FILM 17 — Tra due bandiere, di Luis Lucia, con Juanita Reina, Manuel Luna, Felix Dafance. Spagna guerra 1952
19 — Terza pagina «Vita diocesana»
19,45 La famiglia Smith, telefilm
FILM 20,30 Anche i gangster mangiano lenticchie, con Michel Serrault. Francia commedia 1972
22 — Monitor «L'ebraismo»
22,30 Un uomo e la città, telefilm

Videouno

Canali 53-39-26

FILM 13,25 Sangue sul fiume, con Cameron Mitchell. Usa avventuroso 1954
FILM 14,50 Gli uomini che mascalzoni, di Mario Camerini, con Vittorio De Sica. Italia commedia
FILM 16,40 C'era una volta Pollicino, con T. Ridoret
18 — Cartoni animati
19,45 Telefilm
20,45 Simplicius, telefilm
FILM 21,35 La spacconata, con Robert Wood. Italia avventuroso 1976
FILM 23,10 L'ultimo attacco, con Analia Gadè. Spagna guerra 1960

Primantenna

Canali 27-44-38

14 — Cartoni animati
14,30 I ragazzi della montagna di fuoco, telefilm
15 — Superclassifica show
16 — Il pomeriggio di Primantenna
18,30 Il mondo degli animali, telefilm
19 — Speciale Piemonte
20 — Dottori agli antipodi, telefilm
FILM 20,30 Cineteca: un film da non perdere
22,30 Suspense, telefilm
23,30 La valle della morte, telefilm
FILM 24 — Video night: Le francesi si confessano. Commedia 1971

Telemalta

Canali 41-60-37

FILM 14 — Gli avventurieri del pianeta Terra. Usa fantascienza 1975
15,35 Agente speciale, telefilm
16,30 Harry O, telefilm
FILM 17,30 A ciascuno il suo destino, con Olivia De Havilland. Usa drammatico 1946
19,30 Agente speciale, telefilm
FILM 20,30 Titolo non pervenuto in tempo utile
22,30 Harry O, telefilm
FILM 23,30 Gioventù ribelle. Usa drammatico 1956

Studio Nord

Canali 21-56; 68

FILM 14,30 L'impostore, di Julien Duvivier, con Jean Gabin. Usa drammatico 1943
FILM 16,40 Il figlio di Montecristo, di Rovland Lee, con Joan Bennet, John Sanders. Usa avventuroso 1939
18,30 Trider G7, cartoni animati
20,10 Il tesoro degli olandesi, telefilm
FILM 20,40 Metropolis, di Fritz Lang, con Alfred Abel, Brigitte Helm. Germania fantascienza 1927
FILM 23 — La signora non si deve uccidere, di George Lautner, con Mireille Darc

Telecupole

Canali 64-57; 21

FILM 15,30 Tarzan e i segreti della jungla, M. I. Boons, con Richard Yestarn. Spagna avventuroso 1973
17 — Pomeriggio in allegria: cartonissimi!
18,30 Fulmine, telefilm
19,30 Palcoscenico, telefilm
20,30 Hitchcock, telefilm
FILM 21,30 Magic Christian, di Joseph McGrath, con Peter Sellers, Christopher Lee. Gran Bretagna commedia 1969
FILM 23,30 XX secolo, di Howard Hawks, con Carole Lombard, John Barrymore. Usa commedia 1934

STAMPA SERA

CRITICA		PUBBLICO	
Capolavoro	★★★★★	Eccezionale	●●●●●
Ottimo	★★★★	Successo	●●●●
Favorevole	★★★	Consensi	●●●
Discusso	★★	Discordi	●●
Mediocre	★	Scarso	●

CASSIUS CLAY NEL FILM ALL'AMBROSIO

PRIME VISIONI

Ambrosio
c. Vitt. Emanuele 52
Tel. 547.007
Lire 4500

Il guerriero del ring, con Muhammad Ali, Mike Gazzo, Perry Lang (Usa-Colori) — Il campione Cassius Clay ripete in un film le sua clamorose prestazioni sportive e la sua vita non del tutto tranquilla. Non vietato
16,30; 18,20; 20,20; 22,20
Commedia
Oggi la prima

Ariston
v. Lagrange 21
Tel. 546.147
Lire 4500

Bakterion, di Anthony Richmond, con David Warbeck, Janet Agren, Roberto Ricci, Miguel Herrera (Italia-Colori) — Avventure mozzafiato di un super agente coinvolto in complicatissimo caso. Viet. 14
16,40; 18,40; 20,40; 22,40
Thrilling
Oggi la prima

Arlecchino
c. Sommeiller 22
Tel. 587.190
Lire 4500

CHIUSO PER FERIE

Augustus
p. C.L.N. 248
Tel. 530.714
Lire 4500

CHIUSO PER LAVORI

Capitol
v. S. Dalmazzo 24
Tel. 540.605
Lire 4500

CHIUSO PER LAVORI

Centrale
D'ESSAI
v. C. Alberto 27
Tel. 540.110
Lire 4000

CHIUSO PER FERIE

Cristallo
v. Golto 5
Tel. 650.71.00
Lire 4500

CHIUSO PER LAVORI

Doria
v. Gramsci
Tel. 542.422
Lire 4500

Cristiana F., noi i ragazzi dello zoo di Berlino, di Ulrich Edel, con Natja Bruckhorst (Germania-Colori) — Storia vera di una ragazza berlinese coinvolta nella droga e nella prostituzione. Vietato 14.
16; 18,05; 20,15; 22,30
Drammatico
★★/●●●●

Gioiello
v. C. Colombo 31
Tel. 500.760
Lire 4500

CHIUSO PER FERIE

Ideal
c. Beccaria 4
Tel. 541.523
Lire 4500

CHIUSO PER FERIE

Lilliput
v. XX Settem. 15 bis
Tel. 537.100
Lire 4500

Tootsie, di Sidney Pollack, con D. Hoffman, J. Lange (Usa-Col.) — Complicazioni sentimentali di un attore, che in cerca di scrittura scelta di travestirsi da donna. Ottiene il successo ma non riesce più a liberarsi di questo ruolo. N.v. **Commedia**
15,45; 18; 20,15; 22,30
★★★/●●●●

Lux
Gall. S. Federico
Tel. 541.283
Lire 4500

CHIUSO PER LAVORI

Nazionale
v. Pomba 7
Tel. 518.850
Lire 4500

CHIUSO

Olimpia
v. Arsenale 31
Tel. 532.448
Lire 4500

CHIUSO PER FERIE

Reposi
v. XX Settembre
Tel. 531.400
Lire 4500

CHIUSO PER FERIE

Romano
Galleria Subalpina
Tel. 510.145
Lire 4500

Per i **Punti Verdi**, replica del film proiettato ieri a Palazzo Reale **Poltergeist**, di Ted. Hopper
ore 16,30; 18,30. L. 1500
Horror

Studio Ritz
v. Acqui 2
Tel. 830.521
Lire 4500

CHIUSO PER FERIE

Vittoria
v. Roma 366
Tel. 561.789
Lire 4500

CHIUSO PER LAVORI

PROSEGUIMENTI

Ambra
v. C. Saluzzo 77
Tel. 297.197
Lire 3000

CHIUSO IN ATTESA DI VERIFICA DELLA COMMISSIONE PROVINCIALE DI VIGILANZA
PROSSIMA RIAPERTURA

Arco-Inc.
c. Pr. Oddone 31
Tel. 484.621
Lire 3500

CHIUSO PER FERIE

Faro
v. Po 30
Tel. 832.214
Lire 3000

CHIUSO

La Perla
c. De Gasperi 26
Tel. 584.791
Lire 3500

CHIUSO PER FERIE

Massaua
p. Massaua 9
Tel. 795.803
Lire 3000

CHIUSO PER FERIE

Massimo
v. Montebello 8
Tel. 876.067
Lire 3000

Il paradiso può attendere, di Warren Beatty, con Warren Beatty, Dyan Cannon, Julie Christie (Usa-Colori) — Giocatore di foot-ball americano, morto prematuramente, torna in terra miliardario. Non vietato
20,30; 22,30
Commedia
Riedizione '79

HIT PARADE

Classifiche Usa

Classifiche settimanali dei dieci dischi di musica leggera e di musica country-western più venduti negli **Stati Uniti** (tra parentesi le posizioni nelle classifiche della settimana precedente):

1. (1) Every breath you take - The Police (A&M).
2. (2) Electric Avenue - Eddy Grant (Portrait-Obs).
3. (4) Never gonna let you go - Sergio Mendez (A&M).
4. (3) Flashdance... What a feeling - Irene Cara (Casablanca-Polygram).
5. (6) Our house - Madness (Geffen).
6. (7) Wanna be startin' somethin' - Michael Jackson (Epic).
7. (8) She works hard for the money - Donna Summer (Mercury-Polygram).
8. (5) Too shy - Kajagoogoo (Emi-America).
9. (10) Is there something I should know - Duran Duran (Capitol).
10. (13) Sweet dreams (Are made of this) - Eurythmics (Rca).

Country-western

1. (2) I always get lucky with you - George Jones (Epic).
2. (3) Your love's on the line - Ear Thomas Conley (Rca).
3. (4) He's a heartache - Janie Fricke (Columbia).
4. (7) Love song - The Oak Ridge Boys (Mca).

5. (1) Pancho and Lefty - Willie Nelson and Merle Haggard (Epic).
6. (5) I love her mind - The Bellamy Brothers (Warner-Curb).
7. (9) Lost in the feeling - Conway Twitty (Warner Brothers).
8. (12) You're gonna ruin my bad reputation - Ronnie McDowell (Epic).
9. (13) Leave them boys alone - Hank Williams junior (Warner-Curb).
10. (14) A fire I can't put out - George Strait (Mca).

ALTRE VISIONI

SELENE (corso Belgio 53, telefono 874.171): Chiuso per ferie

FORTINO (via Cigna 47, telefono 486.560): Chiuso per ferie

NUOVO ODEON (via Venaizio 8, telefono 749.23.62): **The blues brothers** di John Landis, con John Belushi, Don Aykryod, ore 20-22,20
Commedia

ZONA CENTRO

ASSOCIAZIONE MOVIE CLUB (via Principe Amedeo 5/L, telefono 544.077): **La magnifica preda**, di Otto Preminger, con Marilyn Monroe, Robert Mitchum, ore 20,30; 22,30
Drammatico

CROCETTA - S. RITA - MIRAFIORI

ADRIANO (v. Sacchi 65, telefono 587.715): Chiuso per ferie

ZONA FRANCIA

ZETA D'ESSAI (via Cibrario 88, telefono 749.2907): Chiuso per ferie

LUCI ROSSE

MAFFEI (via Principe Tommaso 5, telefono 663.354): **Pelle calda di Valentina** (S.P.K. hard v. o). Ap. 14,30 ult. 22,30

METROPOL (via Principe Tommaso 6, telefono 650.5470): CHIUSO PER FERIE. Riapertura 25 agosto

ORFEO (piazza Carlina, telefono 839.6701): **Erotic Friction**, novità Usa. Viet. 18. Ap. 15 ult. 22,30

PRINCIPE (via Principi d'Acaja 45, telefono 749.6951): **Le porcellone superdotate** - Novità Usa. Apertura 15; ultimo 22,30

REGINA (corso Regina Margherita 123, telefono 530.865): **Insaziabile** e golosa. Ap. 10; ult. 22

SELENE (corso Belgio 53, telefono 874.171): CHIUSO PER FERIE

TORINO (via Buozzi 6, telefono 530.353): Hard Festival S.P.K.: **Shokking - L'ultima goccia del fiocco**. Ap. 14,30; ult. 22,30 (tessera a riduzione valida tutti i giorni).

ROMA BLUE (via San Donato 40, telefono 487.765): **Furia erotica**, Liliane Lemieuvre, op. ore 15; ult. 22,30. Ingr. L. 2500

MILANO DOPPIA LUCE ROSSA (via Milano 8, tel. 530.255): **Mia moglie, porno corpo da vendere.** No stop dalle 10 alle 22,30

VITTORIO VENETO (piazza Vittorio Veneto 5, telefono 871.642): **Minorenni supersex.** Ap. ore 15; ult. 22,30

SPEZIA (via Nizza 170, tel. 696.3617): **Momenti porno di Marilyn l'insaziabile.** Novità Usa. Viet. 18. Ap. 15, ult. 22,30

ALEXANDRA (via Sacchi 18, tel. 511.293): **Mariette Superporno di lusso**, Marline Roll. Or. 14,05; 15,45; 17,25; 19,05; 20,45; 22,30

MAIOR (largo Giulio Cesare 105, telefono 287.974): **Dolce peccato.** Ap. 15; ult. 22,30

CINECLUB (via Fratelli Calandra 15, tel. 631.662): Dalle 14,30 alle 24 continuato. **Bionde**, Novità assoluta. Ingresso riservato ai soci

GARDEN str. Valsallice 2 tel. 655859 - bus 64
VENERDI' CHE SI DISTINGUE
fiori, cocktail, spumante
Sabato e domenica 15,30-21 tratt.

TEATRI

FESTATEATRO - Teatro Gobetti: ore 10 la Cooperativa Anna Bolens presenta **Samba-Ori.**

FESTATEATRO - Teatro Gianduja: ore 10 la Compagnia Marionetta Lupi presenta **Pinocchio.**

FESTATEATRO - Centri Estivi: Scuola Strada Castello di Mirafiori, 45: ore 10 intervento di animazione della Compagnia Teatro dell'Angolo.

NUOVO - «VIGNALE DANZA 83»: domani ore 21,15 la Compagnia Mimesys Laboratorio in **La bambola nascosta** spettacolo di mimo e pantomima ispirato a Creperaia Tryphaena, idea scenica di Emanuele Luzzati, coreografie di Carla Perotti. Inf. e iscr. tel. (0142) 923.431 - (011) 660.668.

NUOVO - «CONCERTI AL SANTUARIO DI CREA»: ogni domenica ore 18. Inf.: tel. (011) 660.668.

RITROVI

AL BAGATELLE (Str. Cavoretto 2): 21.
BELLE ARTI: ore 15,30-21 ballo liscio.
CLUB 84: ore 15,30-21 danze.
DU PARC: ore 21 Nuccio Nicosia.
GARDEN: ore 21 venerdì che si distingue. Omaggi a tutti. Sabato e domenica ore 15,30 e 21 trattenimenti.
LA PERLA del VALENTINO: 21 danze.
LE ROI - Giardino: 21 Bal Musette.

LE CASCINE - Ristorante - Stupinigi (tel. 900.2581): ore 21 orch. Gasparino.

GALLERIE E MUSEI

ASSOCIAZIONE PIEMONTESE GALLERIE ARTE MODERNA
ACCADEMIA: Mostra Estate 83.

MUSEO DELLA MARIONETTA (via S. Teresa 5, 530.238): ore 10-12; 15-18.
MUSEO NAZIONALE DEL CINEMA (Palazzo Chiablese): ore 10-12; 15-18.

FUORI CITTA'

BORGARO
ROYAL: Quella viziosa di mia moglie. V. 18.

CIRIE'
ITALIA: Il tifoso, l'arbitro e il calciatore, P. Franco, A. Vitali, C. Russo.

MONTANARO
VITTORIA: Super penetration blue. V. 18.

danze **club84**
Ore 15,30 per gli amatori del ballo
Ore 21 **eleganza... giochi... sorprese**
GELATO A TUTTI GLI INTERVENUTI

I PUNTI VERDI
Palazzo Reale
ORE 22
OUT OF THE BLUE
di **Dennis Hopper**
REPLICA DOMANI AL CINEMA ROMANO ORE 16,30 E 18,30
L. 1500

I PUNTI VERDI
Rignon
ORE 21,30
BALLETTO FOLKLORISTICO NAZIONALE DEL VIETNAM
L. 3000

PINEROLO
HOLLYWOOD: Voglie bagnate.
NUOVO: Assassinio al cimitero etrusco.
SAN SICARIO
S. SICARIO: Paura la legge del più debole.
SESTRIERE
FRAITEVE: Solo quando ride.
VENARIA
DANTE: Emily la minorenne dell'Hotel Club.

Bastian Contrario II°
cucina con Amore e Fantasia
i Nuovi Menu'
Tel 69.68.399
"Menu leggeri e digeribili secondo lo stile della "Nuova Cucina Piemontese". Bastian Contrario è primo, fra tutti i ristoranti torinesi, ad usare il forno speciale a convezione-vapore **RATIONAL** *che permette di cucinare con pochissimi grassi.*